



ΤΡΑΠΕΖΑ ΑΤΤΙΚΗΣ ΑΝΩΝΥΜΟΣ ΕΤΑΙΡΕΙΑ

ΕΝΗΜΕΡΩΤΙΚΟ ΔΕΛΤΙΟ

ΓΙΑ ΤΗΝ ΑΥΞΗΣΗ ΤΟΥ ΜΕΤΟΧΙΚΟΥ ΚΕΦΑΛΑΙΟΥ ΤΗΣ ΤΡΑΠΕΖΑΣ ΜΕ ΔΗΜΟΣΙΑ ΠΡΟΣΦΟΡΑ ΣΥΜΦΩΝΑ ΜΕ ΑΠΟΦΑΣΗ ΤΗΣ ΕΚΤΑΚΤΗΣ ΓΕΝΙΚΗΣ ΣΥΝΕΛΕΥΣΗΣ ΤΩΝ ΜΕΤΟΧΩΝ ΤΗΣ ΤΡΑΠΕΖΑΣ ΤΗΣ 7^{ης} ΜΑΡΤΙΟΥ 2007 ΚΑΙ ΤΗΝ ΕΙΣΑΓΩΓΗ ΤΩΝ ΝΕΩΝ ΜΕΤΟΧΩΝ ΣΤΗΝ ΚΑΤΗΓΟΡΙΑ «ΜΕΣΑΙΑΣ ΚΑΙ ΜΙΚΡΗΣ ΚΕΦΑΛΑΙΟΠΟΙΗΣΗΣ» ΤΗΣ ΑΓΟΡΑΣ ΑΞΙΩΝ ΤΟΥ ΧΡΗΜΑΤΙΣΤΗΡΙΟΥ ΑΘΗΝΩΝ

Το μετοχικό κεφάλαιο της Τράπεζας θα αυξηθεί κατά € 17.341.361,10 με την έκδοση και διάθεση 49.546.746 νέων, κοινών, άυλων, ονομαστικών μετά ψήφου μετοχών της Τράπεζας ονομαστικής αξίας € 0,35 η κάθε μία και με τιμή διαθέσεως € 3,00 για κάθε μία μετοχή, με δικαίωμα προτίμησης υπέρ των παλαιών μετόχων, σε αναλογία τρεις (3) νέες για κάθε πέντε (5) παλαιές μετοχές. Η υπέρ το άρτιο διαφορά 131.298.876,90 ευρώ να αχθεί σε πίστωση του λογαριασμού «Διαφορά από Έκδοση Μετοχών Υπέρ το Άρτιο».

ΔΙΕΥΚΡΙΝΙΖΕΤΑΙ ΟΤΙ ΓΙΑ ΤΗΝ ΠΑΡΟΥΣΑ ΑΥΞΗΣΗ ΜΕΤΟΧΙΚΟΥ ΚΕΦΑΛΑΙΟΥ ΥΠΑΡΧΕΙ ΜΕΡΙΚΗ ΚΑΙ ΥΠΟ ΟΡΟΥΣ ΕΓΓΥΗΣΗ ΚΑΛΥΨΗΣ

ΤΟ ΔΙΟΙΚΗΤΙΚΟ ΣΥΜΒΟΥΛΙΟ ΤΗΣ ΕΠΙΤΡΟΠΗΣ ΚΕΦΑΛΑΙΑΓΟΡΑΣ ΕΝΕΚΡΙΝΕ ΤΟ ΠΕΡΙΕΧΟΜΕΝΟ ΤΟΥ ΠΑΡΟΝΤΟΣ ΕΝΗΜΕΡΩΤΙΚΟΥ ΔΕΛΤΙΟΥ ΜΟΝΟ ΟΣΟΝ ΑΦΟΡΑ ΤΗΝ ΚΑΛΥΨΗ ΤΩΝ ΑΝΑΓΚΩΝ ΠΛΗΡΟΦΟΡΗΣΗΣ ΤΟΥ ΕΠΕΝΔΥΤΙΚΟΥ ΚΟΙΝΟΥ, ΟΠΩΣ ΑΥΤΕΣ ΚΑΘΟΡΙΖΟΝΤΑΙ ΑΠΟ ΤΙΣ ΔΙΑΤΑΞΕΙΣ ΤΟΥ ΚΑΝΟΝΙΣΜΟΥ (ΕΚ) 809/2004 ΤΗΣ ΕΠΙΤΡΟΠΗΣ ΤΩΝ ΕΥΡΩΠΑΪΚΩΝ ΚΟΙΝΟΤΗΤΩΝ

ΣΥΜΒΟΥΛΟΙ ΕΚΔΟΣΗΣ



ALPHA ΤΡΑΠΕΖΑ Α.Ε.

EFG TELESIS FINANCE Α.Ε.Π.Ε.Υ.

Η ΗΜΕΡΟΜΗΝΙΑ ΤΟΥ ΕΝΗΜΕΡΩΤΙΚΟΥ ΔΕΛΤΙΟΥ ΕΙΝΑΙ Η 17^η ΜΑΪΟΥ 2007

ΠΕΡΙΕΧΟΜΕΝΑ

1. ΠΕΡΙΛΗΠΤΙΚΟ ΣΗΜΕΙΩΜΑ	5
2. ΠΑΡΑΓΟΝΤΕΣ ΚΙΝΔΥΝΟΥ	16
2.1 Κίνδυνοι που σχετίζονται με την Τράπεζα	16
2.2 Κίνδυνοι που σχετίζονται με την αγορά που δραστηριοποιείται η Τράπεζα	22
2.3 Κίνδυνοι που σχετίζονται με την παρούσα έκδοση	23
3. ΕΓΓΡΑΦΟ ΑΝΑΦΟΡΑΣ	25
3.1 ΕΠΙΛΕΓΜΕΝΕΣ ΧΡΗΜΑΤΟΟΙΚΟΝΟΜΙΚΕΣ ΠΛΗΡΟΦΟΡΙΕΣ	25
3.2 ΥΠΕΥΘΥΝΑ ΠΡΟΣΩΠΑ	29
3.3 ΝΟΜΙΚΟΣ ΕΛΕΓΧΟΣ	30
3.3.1 Συμπεράσματα Νομικού Ελέγχου	30
3.3.2 Διοικητικές, δικαστικές και διαιτητικές διαδικασίες	32
3.3.3 Λοιπά Νομικά Ζητήματα	34
3.3.4 Δήλωση της Διοίκησης αναφορικά με τις Διοικητικές, δικαστικές και διαιτητικές διαδικασίες και τα Λοιπά Νομικά Ζητήματα	38
3.4 ΤΑΚΤΙΚΟΣ ΕΛΕΓΧΟΣ	39
3.4.1 Οικονομικός και Λογιστικός Έλεγχος Ενοποιημένων Οικονομικών Καταστάσεων Χρήσης 2004 που συντάχθηκαν για τους Σκοπούς του Ενημερωτικού Δελτίου	39
3.4.2 Τακτικός Έλεγχος Δημοσιευμένων Ενοποιημένων Οικονομικών Καταστάσεων Χρήσης 2005	40
3.4.3 Τακτικός Έλεγχος Δημοσιευμένων Ενοποιημένων Οικονομικών Καταστάσεων Χρήσης 2006	42
3.5 ΦΟΡΟΛΟΓΙΚΟΣ ΕΛΕΓΧΟΣ	44
3.5.1 Φορολογικός Έλεγχος ΤΡΑΠΕΖΑ ΑΤΤΙΚΗΣ	44
3.5.2 Φορολογικός Έλεγχος των Εταιρειών που Περιλαμβάνονται στις Ενοποιημένες Οικονομικές Καταστάσεις	44
3.6 ΕΓΓΡΑΦΑ ΜΕΣΩ ΠΑΡΑΠΟΜΠΗΣ	45
3.7 ΕΓΓΡΑΦΑ ΣΤΗ ΔΙΑΘΕΣΗ ΤΟΥ ΚΟΙΝΟΥ	46
3.8 ΙΣΤΟΡΙΚΟ ΚΑΙ ΑΝΑΠΤΥΞΗ	47
3.9 ΕΠΙΣΚΟΠΗΣΗ ΤΗΣ ΕΠΙΧΕΙΡΗΜΑΤΙΚΗΣ ΔΡΑΣΤΗΡΙΟΤΗΤΑΣ	47
3.9.1 Κυριότερες Δραστηριότητες και Νέα Προϊόντα	47
3.9.1.1 Λιανική Τραπεζική	48
3.9.1.2 Επιχειρηματική Τραπεζική	52
3.9.1.3 Χρηματοοικονομικές Υπηρεσίες – Διαχείριση Διαθεσίμων	53
3.9.2 Τομέας επιχειρηματικών συμμετοχών	54
3.9.3 Τομέας Διαχείρισης Κινδύνων επιχειρηματικών συμμετοχών	54
3.9.4 Τομέας Πληροφορικής	55
3.9.5 Customer Relationship Management (CRM) - Call Center	55
3.9.6 Πιστοδοτήσεις	55
3.9.6.1 Εγκρίσεις δανείων	55
3.9.6.2 Διαδικασία έγκρισης των πιστοδοτήσεων	56
3.9.6.3 Διασφαλίσεις των Πιστοδοτήσεων	57
3.9.6.4 Μη εξυπηρετούμενα δάνεια	57
3.9.7 Δίκτυα	59

3.9.7.1	Δίκτυο Καταστημάτων	59
3.9.7.2	Εναλλακτικά Δίκτυα	60
3.9.8	Κατανομή Εσόδων	61
3.9.9	Επενδύσεις	63
3.10	ΟΡΓΑΝΩΤΙΚΗ ΔΙΑΡΘΡΩΣΗ	66
3.11	ΑΚΙΝΗΤΑ & ΕΓΚΑΤΑΣΤΑΣΕΙΣ	68
3.11.1	Ιδιόκτητα Ακίνητα	68
3.11.2	Ακίνητα από Πλειστηριασμό	69
3.11.3	Ενοικιαζόμενα Ακίνητα	70
3.12	ΣΗΜΑΝΤΙΚΕΣ ΣΥΜΒΑΣΕΙΣ	72
3.12.1	Συμβάσεις με τρίτους, οι οποίες αφορούν τις τραπεζικές εργασίες της, τη συμμετοχή της σε αγορές, σε δίκτυα και σε ευρύτερες τραπεζικές συνεργασίες	72
3.12.2	Συμβάσεις με Τρίτους	73
3.13	ΠΛΗΡΟΦΟΡΙΕΣ ΓΙΑ ΤΑ ΚΕΦΑΛΑΙΑ ΤΟΥ ΟΜΙΛΟΥ	76
3.13.1	Πηγές Κεφαλαίων	76
3.13.1.1	Πληροφορίες για τις Ταμειακές Ροές Χρήσεων 2004-2006	76
3.13.1.2	Διαχείριση Ενεργητικού-Παθητικού και Διαχείριση Κινδύνων	76
3.13.1.3	Ίδια Κεφάλαια & Χρέος	79
3.13.1.4	Ενδεχόμενες Υποχρεώσεις	80
3.13.1.5	Φερεγγυότητα – Κεφαλαιακή Επάρκεια	81
3.13.1.6	Πιστοληπτική Διαβάθμιση	83
3.14	ΠΛΗΡΟΦΟΡΙΕΣ ΓΙΑ ΤΙΣ ΤΑΣΕΙΣ	84
3.15	ΠΡΟΒΛΕΨΕΙΣ Ή ΕΚΤΙΜΗΣΕΙΣ ΚΕΡΔΩΝ	86
3.16	ΑΠΟΛΟΓΙΣΤΙΚΕΣ ΧΡΗΜΑΤΟΟΙΚΟΝΟΜΙΚΕΣ ΠΛΗΡΟΦΟΡΙΕΣ	87
3.16.1	Χρηματοοικονομικές Πληροφορίες Χρήσεων 2004 – 2006 (Διεθνή Λογιστικά Πρότυπα / Διεθνή Πρότυπα Χρηματοοικονομικής Πληροφόρησης).	89
3.16.1.1	Χρηματοοικονομικές πληροφορίες ενοποιημένων αποτελεσμάτων χρήσεων 2004, 2005 και 2006	89
3.16.1.2	Χρηματοοικονομικές πληροφορίες ενοποιημένων Ισολογισμών της 31.12.2004, της 31.12.2005 και της 31.12.2006.	99
3.16.1.3	Χρηματοοικονομικές πληροφορίες ταμιακών ροών χρήσεων 2004, 2005 και 2006	116
3.16.1.4	Χρηματοοικονομικές Πληροφορίες για τις μεταβολές της Καθαρής Θέσης των οικονομικών χρήσεων 2004, 2005 και 2006	118
3.16.1.5	Επιλεγμένοι χρηματοοικονομικοί δείκτες	119
3.16.1.6	Τροποποιήσεις κονδυλίων από τις δημοσιευμένες οικονομικές καταστάσεις του 2005	121
3.16.2	Επεξηγηματικές πληροφορίες	122
3.17	ΜΕΡΙΣΜΑΤΙΚΗ ΠΟΛΙΤΙΚΗ	122
3.18	ΔΙΟΙΚΗΤΙΚΑ, ΔΙΑΧΕΙΡΙΣΤΙΚΑ & ΕΠΟΠΤΙΚΑ ΟΡΓΑΝΑ ΚΑΙ ΑΝΩΤΕΡΑ ΔΙΟΙΚΗΤΙΚΑ ΣΤΕΛΕΧΗ	123
3.18.1	Διοικητικό Συμβούλιο και Ανώτερα Διοικητικά Στελέχη	123
3.18.2	Διοικητικά, Διαχειριστικά και Εποπτικά Όργανα	126
3.18.2.1	Επιτροπή Ελέγχου (Audit Committee)	127
3.18.2.2	Διεύθυνση Κανονιστικής Συμμόρφωσης	128
3.18.2.3	Διεύθυνση Εσωτερικού Ελέγχου	129
3.18.2.4	Διεύθυνση Διαχείρισης Κινδύνων (Risk Management)	131
3.18.2.5	Συμβούλιο Πιστοδοτήσεων	132
3.18.2.6	Συμβούλιο Χάραξης Στρατηγικής (Εκτελεστική Επιτροπή)	132

3.18.2.7	Συμβούλιο Διαχείρισης Ενεργητικού / Παθητικού (ALCO)	132
3.18.2.8	Επιτροπή Αμοιβών	134
3.18.3	Δηλώσεις μελών Διοικητικών, διαχειριστικών και εποπτικών οργάνων, καθώς και ανωτέρων διοικητικών στελεχών	135
3.18.4	Αμοιβές και Οφέλη	138
3.18.5	Τρόπος Λειτουργίας του Διοικητικού Συμβουλίου – Εταιρική Διακυβέρνηση	141
3.18.6	Οργανόγραμμα	144
3.19	ΥΠΑΛΛΗΛΟΙ	145
3.20	ΚΥΡΙΟΙ ΜΕΤΟΧΟΙ	146
3.21	ΣΥΝΑΛΛΑΓΕΣ ΜΕ ΣΥΝΔΕΟΜΕΝΑ ΜΕΡΗ	148
3.21.1	Εταιρείες με Κοινή Διοίκηση	148
3.21.2	Αμοιβές μελών Διοικητικού Συμβουλίου, Ανώτερων Διοικητικών Στελεχών και Μελών Διοικητικών, Διαχειριστικών και Εποπτικών Οργάνων	148
3.21.3	Λοιπές Συναλλαγές με μέλη Διοικητικού Συμβουλίου, Ανώτερων Διοικητικών Στελεχών και Μελών Διοικητικών, Διαχειριστικών και Εποπτικών Οργάνων	149
3.21.4	Συναλλαγές με άλλα συνδεδεμένα μέρη	149
3.21.5	Διεταιρικές Συναλλαγές	150
3.22	ΠΡΟΣΘΕΤΕΣ ΠΛΗΡΟΦΟΡΙΕΣ	155
3.22.1	Μετοχικό Κεφάλαιο	155
3.22.2	Ιδρυτική Πράξη και Καταστατικό	156
3.22.3	Θεσμικό Πλαίσιο	159
3.22.3.1	Έλεγχος και Εποπτεία στο Ελληνικό Τραπεζικό Σύστημα	159
3.22.3.2	Υποχρεώσεις Πιστωτικών Ιδρυμάτων	160
3.22.3.3	Επιτροπή της Βασιλείας	161
3.22.3.4	Φορολογικές Υποχρεώσεις Πιστωτικών Ιδρυμάτων	162
4.	ΣΗΜΕΙΩΜΑ ΜΕΤΟΧΙΚΟΥ ΤΙΤΛΟΥ	163
4.1	ΛΟΓΟΙ ΤΗΣ ΑΥΞΗΣΗΣ ΤΟΥ ΜΕΤΟΧΙΚΟΥ ΚΕΦΑΛΑΙΟΥ ΚΑΙ ΧΡΗΣΗ ΚΕΦΑΛΑΙΩΝ	163
4.2	ΟΡΟΙ ΤΗΣ ΑΥΞΗΣΗΣ ΤΟΥ ΜΕΤΟΧΙΚΟΥ ΚΕΦΑΛΑΙΟΥ	163
4.3	ΠΛΗΡΟΦΟΡΙΕΣ ΣΧΕΤΙΚΑ ΜΕ ΤΙΣ ΜΕΤΟΧΕΣ ΤΗΣ ΤΡΑΠΕΖΑΣ	166
4.3.1	Δικαιώματα μετόχων	166
4.3.2	Φορολογία μερισμάτων	168
4.4	ΔΙΑΘΕΣΗ 500.000 ΝΕΩΝ ΜΕΤΟΧΩΝ ΣΕ ΕΡΓΑΖΟΜΕΝΟΥΣ ΤΟΥ ΟΜΙΛΟΥ	169
4.5	ΔΙΑΔΙΚΑΣΙΑ ΑΣΚΗΣΗΣ ΔΙΚΑΙΩΜΑΤΩΝ ΠΡΟΤΙΜΗΣΗΣ ΚΑΙ ΔΙΚΑΙΩΜΑΤΩΝ ΠΡΟΕΓΓΡΑΦΗΣ	170
4.6	ΠΡΟΒΛΕΠΟΜΕΝΟ ΧΡΟΝΟΔΙΑΓΡΑΜΜΑ ΟΛΟΚΛΗΡΩΣΗΣ ΤΗΣ ΑΥΞΗΣΗΣ ΜΕΤΟΧΙΚΟΥ ΚΕΦΑΛΑΙΟΥ	174
4.7	ΕΓΓΥΗΣΗ ΚΑΛΥΨΗΣ	174
4.8	ΔΑΠΑΝΕΣ ΕΚΔΟΣΗΣ	177
4.9	ΜΕΙΩΣΗ ΤΟΥ ΠΟΣΟΣΤΟΥ ΣΥΜΜΕΤΟΧΗΣ (DILUTION)	177
4.10	ΣΥΓΚΡΟΥΣΗ ΣΥΜΦΕΡΟΝΤΩΝ ΜΕΤΑΞΥ ΤΗΣ ΤΡΑΠΕΖΑΣ ΚΑΙ ΤΩΝ ΦΥΣΙΚΩΝ ΚΑΙ ΝΟΜΙΚΩΝ ΠΡΟΣΩΠΩΝ ΠΟΥ ΣΥΜΜΕΤΕΧΟΥΝ ΣΤΗΝ ΠΑΡΟΥΣΑ ΑΥΞΗΣΗ ΜΕΤΟΧΙΚΟΥ ΚΕΦΑΛΑΙΟΥ	179

1. ΠΕΡΙΛΗΠΤΙΚΟ ΣΗΜΕΙΩΜΑ

Το παρόν Ενημερωτικό Δελτίο αφορά την Δημόσια Προσφορά υπέρ των παλαιών μετόχων της Εταιρείας «ΤΡΑΠΕΖΑ ΑΤΤΙΚΗΣ ΑΝΩΝΥΜΟΣ ΕΤΑΙΡΕΙΑ» (στο εξής η «ΤΡΑΠΕΖΑ ΑΤΤΙΚΗΣ» ή «ΑΤΤΙΚΑ BANK» ή «η Τράπεζα» ή «ο Εκδότης») και την εισαγωγή των νέων μετοχών στην κατηγορία «Μεσαίας & Μικρής Κεφαλαιοποίησης» της Αγοράς Αξιών του Χ.Α., έχει συνταχθεί σύμφωνα με την ισχύουσα ελληνική νομοθεσία και έχει εγκριθεί από το Διοικητικό Συμβούλιο της Επιτροπής Κεφαλαιαγοράς μόνον όσον αφορά στην κάλυψη των αναγκών πληροφόρησης του επενδυτικού κοινού, όπως αυτές καθορίζονται από τις διατάξεις του Κανονισμού (ΕΚ) 809/2004 της Επιτροπής της Ευρωπαϊκής Ένωσης.

Το παρόν Περιληπτικό Σημείωμα περιλαμβάνει μια συνοπτική περιγραφή της δραστηριότητας της Εταιρείας, συνοπτικές χρηματοοικονομικές πληροφορίες για την Εταιρεία καθώς και τα συνοπτικά στοιχεία της παρούσας Αύξησης Μετοχικού Κεφαλαίου.

Το παρόν Περιληπτικό Σημείωμα αποτελεί εισαγωγή του Ενημερωτικού Δελτίου. Κάθε επενδυτής θα πρέπει να βασίσει οποιαδήποτε επενδυτική απόφασή του για κινητές αξίες στην εξέταση του Ενημερωτικού Δελτίου ως σύνολο.

Σε περίπτωση που αξίωση σχετική με τις πληροφορίες που περιέχονται στο Ενημερωτικό Δελτίο ασκείται ενώπιον δικαστηρίου, ο ενάγων επενδυτής ενδέχεται να υποχρεωθεί να φέρει τα έξοδα μετάφρασης μέρους ή του συνόλου του Ενημερωτικού Δελτίου, πριν από την έναρξη της παραπάνω διαδικασίας. Αστική ευθύνη αποδίδεται στα πρόσωπα εκείνα που υπέβαλαν το περιληπτικό σημείωμα, συμπεριλαμβανομένης οποιασδήποτε μετάφρασής του, και ζήτησαν την κοινοποίησή του σύμφωνα με το άρθρο 18 του Ν. 3401/2005, μόνον εφόσον το εν λόγω σημείωμα είναι παραπλανητικό, ανακριβές ή δεν παρουσιάζει συνάφεια όταν διαβάζεται σε συνδυασμό με τα υπόλοιπα μέρη του Ενημερωτικού Δελτίου.

ΙΣΤΟΡΙΚΟ ΚΑΙ ΑΝΑΠΤΥΞΗ

Η ιστορική εξέλιξη και η ανάπτυξη της ΑΤΤΙΚΑ BANK από ιδρύσεως έως σήμερα έχει ως ακολούθως :

- Το έτος 1925 ιδρύεται η ΤΡΑΠΕΖΑ ΑΤΤΙΚΗΣ από Πειραιώτες βιομήχανους και εμπόρους με έδρα τον Πειραιά.
- Στα μέσα της δεκαετίας 1930-1940 η ΤΡΑΠΕΖΑ ΑΤΤΙΚΗΣ ανέστειλε τις δραστηριότητες της, οι οποίες είχαν σαν κύριο σκοπό την προεξόφληση ομολόγων των προσφύγων, δεκαετούς διάρκειας.
- Το έτος 1964 η ΤΡΑΠΕΖΑ ΑΤΤΙΚΗΣ εξαγοράστηκε από τον Όμιλο Εταιρειών της Εμπορικής Τράπεζας και κατά το ίδιο έτος εισήχθη στο Χρηματιστήριο Αθηνών.
- Το έτος 1972 η γαλλική τράπεζα Banque Nationale de Paris αγόρασε το 39% της Τράπεζας Αττικής από τον Όμιλο της Εμπορικής Τράπεζας και ανέλαβε τη διοίκηση της Τράπεζας.
- Το έτος 1981 η Banque Nationale de Paris πούλησε το 39% της Τράπεζας Αττικής πίσω στον Όμιλο της Εμπορικής Τράπεζας.
- Το έτος 1997 ο Όμιλος Εταιρειών Εμπορικής Τράπεζας μεταβίβασε, μέσω του Χ.Α., το 34% των μετοχών της Τράπεζας στο ΤΣΜΕΔΕ και το 15,5% στο Ταμείο Παρακαταθηκών και Δανείων.
- Το έτος 2000 εξαγοράζεται το 51% της χρηματιστηριακής εταιρείας Κερδώς Ερμής.
- Το έτος 2001 ιδρύονται οι θυγατρικές εταιρείες Αττικής Leasing, Αττικής Επενδύσεων και Αττικής ΑΕΔΑΚ.
- Το έτος 2002 ο Όμιλος της Εμπορικής Τράπεζας μεταβιβάζει το 16,9% των μετοχών της Τράπεζας Αττικής στο Ταχυδρομικό Ταμιευτήριο.
- Το έτος 2003 ιδρύεται η θυγατρική εταιρεία Attica Ventures.

- Το έτος 2005 συγχωνεύονται οι εταιρείες Αττικής Επενδύσεων και Αττικής ΑΕΔΑΚ, πωλείται το 51% της Κερδώς Ερμής και ιδρύεται η θυγατρική εταιρεία Attica Bancassurance.
- Το έτος 2006 γίνεται αλλαγή του διακριτικού τίτλου της Εταιρείας από «Τράπεζα Αττικής» σε «Attica Bank». Επίσης, τα Διοικητικά Συμβούλια της Τράπεζας Αττικής και της θυγατρικής της εταιρείας ΑΤΤΙΚΗΣ ΑΝΩΝΥΜΗ ΕΤΑΙΡΕΙΑ ΧΡΗΜΑΤΟΔΟΤΙΚΩΝ ΜΙΣΘΩΣΕΩΝ απεφάσισαν τη συγχώνευση με απορρόφηση από την ΤΡΑΠΕΖΑ ΑΤΤΙΚΗΣ της θυγατρικής της εταιρείας με την επωνυμία ΑΤΤΙΚΗΣ ΑΝΩΝΥΜΗ ΕΤΑΙΡΕΙΑ ΧΡΗΜΑΤΟΔΟΤΙΚΩΝ ΜΙΣΘΩΣΕΩΝ.

ΣΥΝΑΛΛΑΓΕΣ ΜΕ ΣΥΝΔΕΟΜΕΝΑ ΜΕΡΗ

Οι διεταιρικές συναλλαγές μεταξύ της Τράπεζας και των ενοποιούμενων με αυτήν εταιρειών παρατίθενται συνοπτικά στους ακόλουθους πίνακες (σημειώνεται ότι δεν υπάρχουν διεταιρικές συναλλαγές μεταξύ θυγατρικών εταιρειών για την περίοδο 2004-2006):

(ποσά σε χιλ. €) *	2004	2005	2006
Δάνεια και απαιτήσεις κατά πελατών	56.232,00	24.300,00	38.180,00
Λοιπά στοιχεία Ενεργητικού	349,77	38,35	40,19
Υποχρεώσεις προς πελάτες (καταθέσεις)	21.563,60	6.988,02	6.928,18
Μειωμένης εξασφάλισης στοιχεία Παθητικού	0,00	99.360,37	99.419,07
Λοιπά Στοιχεία Παθητικού	1.713,29	11,25	0,00
Τόκοι και εξομοιούμενα έσοδα	1.527,81	744,77	1.044,22
Τόκοι και εξομοιούμενα έξοδα	869,49	41,77	4.561,57
Έσοδα και προμήθειες	90,25	98,32	163,04
Έσοδα από χρηματοοικονομικές πράξεις	0,00	2.700,81	0,00
Λοιπά έσοδα	122,51	99,64	91,36
Λοιπά έξοδα	376,04	193,51	0,00

*Τυχόν αποκλίσεις στα σύνολο από το άθροισμα των επιμέρους μεγεθών οφείλονται σε στρογγυλοποιήσεις

Πηγή: Επεξεργασία από την Τράπεζα μη ελεγμένων από ορκωτό ελεγκτή λογιστή στοιχείων.

ΕΠΙΧΕΙΡΗΜΑΤΙΚΗ ΔΡΑΣΤΗΡΙΟΤΗΤΑ

Ο Όμιλος ΑΤΤΙCΑ BANK δραστηριοποιείται στους παρακάτω τομείς:

- Λιανική Τραπεζική: στεγαστική πίστη, καταναλωτικά δάνεια, πιστωτικές κάρτες, καταθετικά & επενδυτικά προϊόντα ιδιωτών, τραπεζοασφάλειες
- Επιχειρηματική Τραπεζική: καταθετικά & επενδυτικά προϊόντα επιχειρήσεων, Bancassurance
- Χρηματοοικονομικές Υπηρεσίες / Διαχείριση Διαθεσίμων: Χρηματιστηριακές Συναλλαγές και Margin Account, Αμοιβαία Κεφάλαια, Διαχείριση Διαθεσίμων.

Η ΑΤΤΙCΑ BANK διαθέτει στην Ελλάδα δίκτυο 65 καταστημάτων εκ των οποίων τα 38, ή ποσοστό 58%, λειτουργούν στο Ν. Αττικής και στο Ν. Θεσσαλονίκης. Παράλληλα, η ΑΤΤΙCΑ BANK προσφέρει τραπεζική εξυπηρέτηση και μέσω του δικτύου Αυτόματων Ταμειολογιστικών Μηχανών (ΑΤΜ) το οποίο συνολικά αριθμεί 73 σημεία εξυπηρέτησης σε όλη την Ελλάδα. Παράλληλα η Τράπεζα συμμετέχει στο Διατραπεζικό Σύστημα Δίας μέσω του οποίου οι πελάτες της Τράπεζας έχουν πρόσβαση σε πάνω από 5.000 ΑΤΜ πανελλαδικά.

Σημειώνεται ότι κατά την 31.03.2007 ο Όμιλος ΑΤΤΙCΑ BANK απασχολούσε 1.132 άτομα.

ΔΙΟΙΚΗΣΗ

Το σημερινό Διοικητικό Συμβούλιο της Τράπεζας, ως δημοσιεύτηκε στο υπ' αριθμ. 9404/01.09.2006 ΦΕΚ (τ.ΑΕ & ΕΠΕ), απαρτίζεται από 11 μέλη, εξελέγη από την Τακτική Γενική Συνέλευση των μετόχων της Τράπεζας, οι εργασίες της οποίας διεξήχθησαν την 28.06.2006 και την μετ' αναβολή 26.07.2006 και η συγκρότηση αυτού σε σώμα, σύμφωνα με την από 26.07.2006 απόφαση του Διοικητικού Συμβουλίου, έχει ως ακολούθως:

ΔΙΟΙΚΗΤΙΚΟ ΣΥΜΒΟΥΛΙΟ			
Όνοματεπώνυμο	Θέση στο Δ.Σ.	Ιδιότητα	Διεύθυνση
<u>Εκτελεστικά Μέλη</u>			
Τρύφων Ε. Κολλιντζας	Πρόεδρος & Διευθύνων Σύμβουλος	Οικονομολόγος	Ακαδημίας 54, Αθήνα
<u>Μη Εκτελεστικά Μέλη</u>			
Δημήτριος Α. Μπουζιάκας	Αντιπρόεδρος	Τοπογράφος Μηχανικός	Κολοκοτρώνη 4, Αθήνα
Παναγιώτης Σ. Τσουπιθής	Μέλος	Οικονομολόγος	Ιπποκράτους 15, Πολυτεία Αττικής
Ιωάννης Ι. Φούρκας	Μέλος	Μηχανικός- Ηλεκτρολόγος Μηχανικός	Καλπακίου 16Α, Π. Ψυχικό
Αντώνιος Δ. Καμινάρης	Μέλος	Οικονομολόγος	Πεσμαζόγλου 2-6, Αθήνα
Δημήτριος Γ. Δουνούκος	Μέλος	Πολιτικός Μηχανικός	Κολοκοτρώνη 4, Αθήνα
Στυλιανός Δ. Διαμαντίδης	Μέλος	Μηχανολόγος- Μηχανικός	Β. Ηρακλείου 6, Αθήνα
Αυγουστίνος Μ. Βιντζηλαίος	Μέλος	Οικονομολόγος	Έβρου 9, Αθήνα
Καλλέργος Χ. Σημαντηράκης	Μέλος	Οικονομολόγος	Ομήρου 23, Αθήνα
<u>Ανεξάρτητα μη Εκτελεστικά Μέλη</u>			
Αθανάσιος Η. Τζακόπουλος	Μέλος	Τοπογράφος Μηχανικός	Μητροπόλεως 121, Θεσ/κη
Ιουλία Γ. Αρμάγου	Μέλος	Οικονομολόγος	Νίκης 5-7, Αθήνα

Η θητεία του ως άνω Δ.Σ. είναι τριετής και λήγει την ημέρα της Τακτικής Γενικής Συνέλευσης του έτους 2009.

Σύμφωνα με δήλωση της Τράπεζας το Διοικητικό Συμβούλιο και οι παρακάτω Επιτροπές, Διευθύνσεις και Υπηρεσίες:

1. Επιτροπή Ελέγχου (Audit Committee)
2. Διεύθυνση Κανονιστικής Συμμόρφωσης
3. Διεύθυνση Εσωτερικού Ελέγχου
4. Διεύθυνση Διαχείρισης Κινδύνων (Risk Management)
5. Συμβούλιο Πιστοδοτήσεων
6. Συμβούλιο Χάραξης Στρατηγικής (Εκτελεστική Επιτροπή)
7. Συμβούλιο Διαχείρισης Ενεργητικού / Παθητικού (ALCO)
8. Επιτροπή Αμοιβών

αποτελούν τα εποπτικά, διαχειριστικά και διοικητικά όργανα της Τράπεζας.

Σύμφωνα με δήλωση της Εκδότριας τα ανώτερα διοικητικά της στελέχη είναι τα ακόλουθα:

- ο κ. Ιωάννης Ιωαννίδης, Γενικός Διευθυντής Δικτύου, Επιχειρηματικής Τραπεζικής και Τραπεζικής Ιδιωτών
- ο κ. Χρήστος Καλαμπόκης, Γενικός Διευθυντής Διοικητικών, Οικονομικών Υπηρεσιών και Κεφαλαιαγορών – Χρηματαγορών
- ο κ. Γεώργιος Μαμαλούγκας, Διευθυντής Εσωτερικού Ελέγχου
- ο κ. Αντώνιος Κάτσιος, Διευθυντής Κανονιστικής Συμμόρφωσης
- ο κ. Ευάγγελος Δελής, Διευθυντής Διαχείρισης Κινδύνων
- ο κ. Μηνάς Παππάς, εντεταλμένος Σύμβουλος επί θεμάτων πιστοδοτήσεων και Αντιπρόεδρος Συμβουλίου Πιστοδοτήσεων

- ο κ. Βασίλειος Χαραλάμπους, Νομικός Σύμβουλος

ΜΕΤΟΧΙΚΗ ΣΥΝΘΕΣΗ

Κατά την ημερομηνία της Έκτακτης Γενικής Συνέλευσης της 7ης Μαρτίου 2007, το μετοχικό κεφάλαιο της Τράπεζας διαιρείται σε 82.577.910 κοινές ονομαστικές μετά ψήφου μετοχές, ονομαστικής αξίας €0,35 η κάθε μια. Στον ακόλουθο πίνακα παρουσιάζεται η μετοχική σύνθεση της Τράπεζας την 07.03.2007 για τους μετόχους που κατέχουν άνω του 2% επί των μετοχών ή δικαιωμάτων ψήφου της Τράπεζας:

Μετοχική Σύνθεση την 7.3.2007 (Ημερομηνία της Γ.Σ. που αποφάσισε την παρούσα ΑΜΚ)				
Επωνυμία	Αριθμός Μετοχών	Ποσοστό %	Δικαιώματα Ψήφου	Ποσοστό %
ΤΣΜΕΔΕ (Ταμείο Συντάξεων Μηχανικών & Εργοληπτών Δημοσίων Έργων)	34.653.108	41,96%	34.653.108	41,96%
Ταμείο Παρακαταθηκών & Δανείων	15.798.566	19,13%	15.798.566	19,13%
Ταχυδρομικό Ταμιευτήριο Ελλάδος	15.771.115	19,10%	15.771.115	19,10%
Επενδυτικό Κοινό (ποσοστό με <2%)	16.355.121	19,81%	16.355.121	19,81%
Σύνολο	82.577.910	100,00%	82.577.910	100,00%

Σύμφωνα με τις από 6 Μαρτίου 2007 επιστολές τους, οι κύριοι μέτοχοι της Τράπεζας Τ.Σ.Μ.Ε.Δ.Ε., Ταμείο Παρακαταθηκών και Δανείων (Τ.Π.Δ.) και Ταχυδρομικό Ταμιευτήριο Α.Ε. (Τ.Τ.), δήλωσαν ότι προτίθενται να παραιτηθούν μερικώς και αναλογικά με τη συμμετοχή τους στο μετοχικό κεφάλαιο της Τράπεζας από τα δικαιώματά τους στην προτεινόμενη αύξηση, υπέρ των εργαζομένων της Τράπεζας και προκειμένου να αυξηθεί η διασπορά (free float) των μετοχών της Τράπεζας στο Χ.Α. σε ποσοστό μεγαλύτερο του 20%, έτσι ώστε, 500.000 συνολικά νέες μετοχές να διατεθούν με ιδιωτική τοποθέτηση στο προσωπικό της Τράπεζας και των εταιρειών του ομίλου της για τις προσπάθειές τους για την ανάπτυξη της Τράπεζας. Κατά τα λοιπά, οι βασικοί μέτοχοι δήλωσαν ότι προτίθενται να ασκήσουν πλήρως τα δικαιώματά τους στην προτεινόμενη αύξηση. Τη δήλωσή τους αυτή οι κύριοι μέτοχοι την επανέλαβαν και κατά την Έκτακτη Γενική Συνέλευση της Τράπεζας την 7.3.2007. Έπειτα από τα παραπάνω, η Έκτακτη Γενική Συνέλευση της Τράπεζας της 7.3.2007 αποφάσισε τη διάθεση με Ιδιωτική Τοποθέτηση 500.000 συνολικά νέων μετοχών που αντιστοιχούν στη μερική κατ' αναλογία παραίτηση των κυρίων μετόχων, στο προσωπικό της Τράπεζας και των εταιρειών του Ομίλου της για τις προσπάθειές τους για την ανάπτυξη της Τράπεζας, με τιμή διάθεσης €3,00 ανά μετοχή.

ΠΛΗΡΟΦΟΡΙΕΣ ΣΧΕΤΙΚΑ ΜΕ ΤΙΣ ΜΕΤΟΧΕΣ ΤΗΣ ΤΡΑΠΕΖΑΣ

Οι μετοχές της Εκδότριας είναι άυλες κοινές ονομαστικές με δικαίωμα ψήφου, εκπεφρασμένες σε ευρώ, διαπραγματεύονται στο Χ.Α. και έχουν εκδοθεί βάσει των διατάξεων του Κ.Ν.2190/1920 και του καταστατικού της Τράπεζας.

Η μετοχή της ATTICA BANK διαπραγματεύεται στην κατηγορία «Μεσαίας και Μικρής Κεφαλαιοποίησης» της Αγοράς Αξιών του Χρηματιστηρίου Αθηνών. Ο κωδικός ISIN (International Security Identification Number) της μετοχής της ATTICA BANK είναι GRS001013002.

Αρμόδιος φορέας για την τήρηση του σχετικού αρχείου των άυλων μετοχών είναι το Κεντρικό Αποθετήριο Αξιών Α.Ε., Μαυροκορδάτου & Αχαρνών 17, 104 83 Αθήνα.

Η μονάδα διαπραγμάτευσης των μετοχών στο Χ.Α. είναι η μία κοινή ονομαστική μετοχή.

ΟΡΟΙ ΤΗΣ ΑΥΞΗΣΗΣ ΜΕΤΟΧΙΚΟΥ ΚΕΦΑΛΑΙΟΥ ΚΑΙ ΧΡΗΣΗ ΤΩΝ ΕΣΟΔΩΝ

Συνοπτικά, οι όροι της ανωτέρω αύξησης μετοχικού κεφαλαίου παρουσιάζονται στον ακόλουθο πίνακα:

ΣΥΝΟΠΤΙΚΑ ΣΤΟΙΧΕΙΑ ΕΚΔΟΣΗΣ

ΑΡΙΘΜΟΣ ΥΦΙΣΤΑΜΕΝΩΝ ΜΕΤΟΧΩΝ	82.577.910
ΕΚΔΟΣΗ ΝΕΩΝ ΜΕΤΟΧΩΝ:	
Με καταβολή μετρητών και δικαίωμα προτίμησης υπέρ των παλαιών μετόχων σε αναλογία 3 νέες για κάθε 5 παλαιές	49.546.746
ΣΥΝΟΛΟ ΜΕΤΟΧΩΝ ΜΕΤΑ ΤΗΝ ΑΥΞΗΣΗ	132.124.656
ΟΝΟΜΑΣΤΙΚΗ ΑΞΙΑ ΜΕΤΟΧΗΣ	€0,35
ΤΙΜΗ ΔΙΑΘΕΣΗΣ ΑΝΑ ΜΕΤΟΧΗ	€3,00
ΣΥΝΟΛΙΚΑ ΕΣΟΔΑ ΑΥΞΗΣΗΣ ΜΕΤΟΧΙΚΟΥ ΚΕΦΑΛΑΙΟΥ	148.640.238,0

Το αναμενόμενο χρονοδιάγραμμα της ολοκλήρωσης της αύξησης του μετοχικού κεφαλαίου είναι το ακόλουθο:

Ημερομηνία	Γεγονός
17/5/2007	Έγκριση Ενημερωτικού Δελτίου από το Δ.Σ. της Επιτροπής Κεφαλαιαγοράς
18/5/2007	Έγκριση από το Δ.Σ. του Χ.Α. για την έναρξη διαπραγμάτευσης των δικαιωμάτων προτίμησης
18/5/2007	Δημοσίευση της ανακοίνωσης για τη διάθεση του Ενημερωτικού Δελτίου
18/5/2007	Δημοσίευση Ενημερωτικού Δελτίου (ανάρτηση στην ιστοσελίδα της Εκδότριας και του Χ.Α.)
18/5/2007	Ανακοίνωση στο Ημερήσιο Δελτίο Τιμών του Χ.Α. για την αποκοπή των δικαιωμάτων προτίμησης, την περίοδο άσκησης των δικαιωμάτων στην αύξηση με καταβολή μετρητών, την έναρξη και λήξη διαπραγμάτευσης των δικαιωμάτων
22/5/2007	Αποκοπή δικαιωμάτων προτίμησης
25/5/2007	Πίστωση από το Κ.Α.Α. των δικαιωμάτων προτίμησης στους λογαριασμούς των δικαιούχων στο Σ.Α.Τ.
29/5/2007	Έναρξη διαπραγμάτευσης και άσκησης δικαιωμάτων προτίμησης
6/6/2007	Λήξη διαπραγμάτευσης δικαιωμάτων προτίμησης
12/6/2007	Λήξη περιόδου άσκησης δικαιωμάτων προτίμησης
15/6/2007	Ανακοίνωση για την κάλυψη της αύξησης και τη διάθεση τυχόν αδιάθετων μετοχών
21/6/2007	Έγκριση Εισαγωγής των νέων μετοχών από το Δ.Σ. του Χ.Α.
26/6/2007	Έναρξη διαπραγμάτευσης νέων μετοχών από την Αύξηση Μετοχικού Κεφαλαίου

Σημειώνεται ότι το παραπάνω χρονοδιάγραμμα εξαρτάται από πολλούς αστάθμητους παράγοντες και ενδέχεται να μεταβληθεί.

Σημειώνεται ότι για την παρούσα αύξηση υπάρχει μερική και υπό όρους εγγύηση κάλυψης από την Τράπεζα Alpha Bank και την EFG Eurobank Ergasias.

Τα συνολικά κεφάλαια που θα συγκεντρωθούν από την αύξηση του μετοχικού κεφαλαίου της Τράπεζας προορίζονται για την υποστήριξη της ανάπτυξης της Τράπεζας με την περαιτέρω ενίσχυση της κεφαλαιακής της επάρκειας, καθώς η ανάπτυξη των εργασιών απαιτεί ισχυρή κεφαλαιακή βάση.

Λαμβάνοντας υπόψη την ανάγκη ενίσχυσης της κεφαλαιακής επάρκειας της τράπεζας, όπως αυτή αναδεικνύεται μέσω της σχετικής αλληλογραφίας με την ΤτΕ, τα συνολικά κεφάλαια που θα συγκεντρωθούν από την αύξηση του μετοχικού κεφαλαίου της Τράπεζας, προορίζονται για την υποστήριξη της ανάπτυξης της Τράπεζας με την περαιτέρω ενίσχυση της κεφαλαιακής της επάρκειας, καθώς η ανάπτυξη των εργασιών απαιτεί ισχυρή κεφαλαιακή βάση.

ΧΡΗΜΑΤΟΟΙΚΟΝΟΜΙΚΕΣ ΠΛΗΡΟΦΟΡΙΕΣ

Οι ακόλουθες συνοπτικές χρηματοοικονομικές πληροφορίες προέρχονται από τις ενοποιημένες οικονομικές καταστάσεις της Τραπέζης για τη χρήση που έληξε την 31^η Δεκεμβρίου 2006, οι οποίες συντάχθηκαν από την Τράπεζα σύμφωνα με τα Διεθνή Λογιστικά Πρότυπα /Διεθνή Πρότυπα Χρηματοοικονομικής Πληροφόρησης (Δ.Λ.Π./Δ.Π.Χ.Π.), συνοδεύονται δε από συγκριτικές οικονομικές καταστάσεις των χρήσεων 2004 και 2005, οι οποίες ελέγχθηκαν από την ελεγκτική εταιρεία Grant Thornton ΑΕ. Οι εν λόγω οικονομικές καταστάσεις είναι διαθέσιμες στα γραφεία της Τραπέζης και στην ηλεκτρονική διεύθυνση της www.atticabank.gr

Στον ακόλουθο πίνακα παρουσιάζονται τα στοιχεία αποτελεσμάτων, ταμειακών ροών, ισολογισμού και βασικών χρηματοοικονομικών δεικτών των οικονομικών χρήσεων του Ομίλου Attica Bank για την τριετία 2004-2006:

ΣΤΟΙΧΕΙΑ ΑΠΟΤΕΛΕΣΜΑΤΩΝ			
(σε εκατ. €)	2004	2005	2006
Καθαρά έσοδα από τόκους	74,30	78,10	83,22
Καθαρά έσοδα από προμήθειες	36,07	29,84	32,67
Σύνολο λειτουργικών εσόδων	118,53	117,06	126,27
Σύνολο λειτουργικών εξόδων προ προβλέψεων	84,39	83,86	98,90
Κέρδη προ φόρων	12,13	-11,10	3,73
Κέρδη μετά από φόρους	6,27	-9,89	0,87
Καθαρή ταμειακή ροή από λειτουργικές δραστηριότητες	68,85	-87,79	161,51
Καθαρή ταμειακή ροή από επενδυτικές δραστηριότητες	28,37	-67,18	-94,70
Καθαρή ταμειακή ροή από χρηματοδοτικές δραστηριότητες	10,29	138,94	0,00

Πηγή: Ενοποιημένες οικονομικές καταστάσεις που συντάχθηκαν από την Τράπεζα βάσει Δ.Λ.Π./Δ.Π.Χ.Π. για τις χρήσεις 2004, 2005 και 2006, οι οποίες έχουν ελεγχθεί από την Ελεγκτική Εταιρεία Grant Thornton ΑΕ

ΣΤΟΙΧΕΙΑ ΕΝΟΠΙΩΜΕΝΩΝ ΙΣΟΛΟΓΙΣΜΩΝ			
(σε εκατ. €)	2004	2005	2006
Βραχυπρόθεσμες απαιτήσεις	500,84	456,55	525,48
Καθαρές απαιτήσεις κατά πελατών	1.726,87	1.787,54	2.205,56
Χρεόγραφα επενδύσεων	89,61	145,95	234,23
Ενσώματα & ασώματα πάγια στοιχεία	34,91	38,93	40,26
Λοιπά Στοιχεία Ενεργητικού	65,51	86,17	87,90
Σύνολο Ενεργητικού	2.417,74	2.515,14	3.093,42
Βραχυπρόθεσμες υποχρεώσεις	2.153,85	2.126,89	2.718,83
Εκδοθείσες ομολογίες	10,00	148,99	149,56
Λοιπά Στοιχεία Παθητικού	65,96	86,05	71,30
Σύνολο Παθητικού	2.229,81	2.361,92	2.939,69
Σύνολο Ιδίων Κεφαλαίων Ομίλου Attica Bank	187,93	153,22	153,73
Σύνολο Παθητικού και Ιδίων Κεφαλαίων	2.417,74	2.515,14	3.093,42

Πηγή: Ενοποιημένες οικονομικές καταστάσεις που συντάχθηκαν από την Τράπεζα βάσει Δ.Λ.Π./Δ.Π.Χ.Π. για τις χρήσεις 2004, 2005 και 2006, οι οποίες έχουν ελεγχθεί από την Ελεγκτική Εταιρεία Grant Thornton ΑΕ

ΒΑΣΙΚΟΙ ΧΡΗΜΑΤΟΟΙΚΟΝΟΜΙΚΟΙ ΔΕΙΚΤΕΣ	2004	2005	2006
Απόδοση Ομίλου επί των Ιδίων Κεφαλαίων (Μ.Ο.) - προ φόρων	7,07%	-6,51%	2,43%
Καθαρά έσοδα από τόκους/Σύνολο λειτουργικών εσόδων	62,69%	66,72%	65,90%
Καθαρά έσοδα από προμήθειες/Σύνολο λειτουργικών εσόδων	30,43%	25,49%	25,87%
Λειτουργικά Έξοδα προ προβλέψεων / Σύνολο λειτουργικών εσόδων	71,20%	71,64%	78,32%
Υποχρεώσεις προς Πελάτες / Σύνολο Ενεργητικού	85,44%	77,70%	78,29%
Απαιτήσεις κατά πελατών μετά από προβλέψεις/Σύνολο ενεργητικού	71,43%	71,07%	71,30%
Τοκοφόρα στοιχεία ενεργητικού/Σύνολο ενεργητικού	94,65%	93,04%	94,28%

Ίδια κεφάλαια/Σύνολο ενεργητικού	7,77%	6,09%	4,97%
Συνολικός Δείκτης Κεφαλαιακής Επάρκειας	9,18%	10,63%	8,30%

Πηγή: Οι παραπάνω δείκτες υπολογίσθηκαν με βάση τις ενοποιημένες οικονομικές καταστάσεις που συντάχθηκαν από την Τράπεζα βάσει Δ.Λ.Π./Δ.Π.Χ.Π. για τις χρήσεις 2004, 2005 και 2006, και δεν έχουν ελεγχθεί από Ορκωτό Ελεγκτή.

ΣΗΜΑΝΤΙΚΕΣ ΑΛΛΑΓΕΣ

Η Διοίκηση της Τράπεζας δηλώνει ότι δεν έλαβε χώρα καμία σημαντική αλλαγή στη χρηματοοικονομική ή εμπορική θέση της Εταιρείας και του Ομίλου μετά τη λήξη της χρήσης 2006 η οποία δεν αναφέρεται στο Ενημερωτικό Δελτίο.

ΠΛΗΡΟΦΟΡΙΕΣ ΓΙΑ ΤΙΣ ΤΑΣΕΙΣ

Η εξυγίανση του δανειακού χαρτοφυλακίου της Τράπεζας, η αξιοποίηση των λογισμικών προγραμμάτων, οι εξελίξεις στο ασφαλιστικό και τα εργασιακά, δημιουργούν πλέον τις κατάλληλες συνθήκες για τη δυναμική ανάπτυξη της Τράπεζας.

Στο νέο περιβάλλον, η Τράπεζα έχει διαμορφώσει ανάλογα τις στρατηγικές επιλογές και δράσεις της, επιδιώκοντας:

- ο Βελτιστοποίηση οργανωτικής δομής.
- ο Κεφαλαιακή επάρκεια.
- ο Διαχείριση Κινδύνων.
- ο Εκσυγχρονισμός τεχνολογικών υποδομών.
- ο Ανάπτυξη των δικτύων διανομής.
- ο Ενεργή διαχείριση κόστους.
- ο Παραγωγή νέων προϊόντων – υπηρεσιών.

Η υλοποίηση των παραπάνω δράσεων ήδη κατά τους πρώτους μήνες του 2007 έχει αρχίσει να αποφέρει καρπούς αφού η Τράπεζα εμφανίζει βελτιωμένους δείκτες αποδοτικότητας και αυξημένες χορηγήσεις και καταθέσεις. Η Τράπεζα αποδίδει την αύξηση των λειτουργικών της εσόδων αφενός στην ανάπτυξη της στεγαστικής και καταναλωτικής πίστης και αφετέρου στην αύξηση των καθαρών εσόδων από προμήθειες που σχετίζονται με χορηγήσεις. Επιπρόσθετα ο έλεγχος του κόστους είναι ένας από τους κομβικούς στόχους για την Τράπεζα. Το σύνολο των λειτουργικών εξόδων προ προβλέψεων παραμένει στα ίδια επίπεδα επιβεβαιώνοντας την επιτυχή εφαρμογή προγράμματος του περιορισμού των εξόδων.

Η Εταιρεία δηλώνει ότι καμία σημαντική αρνητική μεταβολή δεν επηρέασε τις προοπτικές της από την ημερομηνία των τελευταίων δημοσιευμένων ελεγμένων οικονομικών καταστάσεων.

ΜΕΤΟΧΙΚΟ ΚΕΦΑΛΑΙΟ

Το μετοχικό κεφάλαιο της Τράπεζας την 31.12.2006 ανερχόταν σε €28.902.268,50, διαιρούμενο σε 82.577.910 κοινές ονομαστικές μετά ψήφου μετοχές αξίας € 0,35 εκάστη.

Για την παρούσα αύξηση, με απόφαση της Έκτακτης Γενικής Συνέλευσης των Μετόχων της 07.03.2007, το Μετοχικό Κεφάλαιο της Τράπεζας (σε περίπτωση πλήρους καλύψεως της παρούσας αύξησης) θα αυξηθεί κατά 17.341.361,10 ευρώ με την έκδοση 49.546.746 νέων κοινών ονομαστικών μετοχών, ονομαστικής αξίας 0,35 ευρώ εκάστη. Έτσι το Μετοχικό Κεφάλαιο της Τράπεζας (σε περίπτωση πλήρους καλύψεως της παρούσας

αύξησης) θα ανέλθει σε 46.243.629,60 Ευρώ διαιρούμενο σε 132.124.656 κοινές ονομαστικές μετοχές ονομαστικής αξίας Ευρώ 0,35 εκάστη.

Το μετοχικό κεφάλαιο της Τράπεζας με εξαίρεση την παρούσα αύξηση είναι πλήρως καταβεβλημένο. Επομένως, δεν υπάρχει δικαίωμα ή υποχρέωση απόκτησης σε σχέση με εγκεκριμένο αλλά μη εγγεγραμμένο κεφάλαιο, ή για δέσμευση αύξησης του κεφαλαίου.

ΚΑΤΑΣΤΑΤΙΚΟ

Η ανώνυμη εταιρεία με την επωνυμία «ΤΡΑΠΕΖΑ ΑΤΤΙΚΗΣ ΑΝΩΝΥΜΟΣ ΕΤΑΙΡΕΙΑ» και με διακριτικό τίτλο «ΤΡΑΠΕΖΑ ΑΤΤΙΚΗΣ Α.Ε. » ιδρύθηκε το 1925. Στις διεθνείς συναλλαγές της, η Εταιρεία χρησιμοποιεί την επωνυμία «BANK OF ATTICA S.A.» και διακριτικό τίτλο «BANK OF ATTICA». Η εταιρεία καταχωρήθηκε στα μητρώα Ανωνύμων Εταιρειών του Υπουργείου Ανάπτυξης και έλαβε Αριθμό Μητρώου Ανωνύμων Εταιρειών (ΑΡΜΑΕ) 6067/06/Β/86/06. Η διάρκειά της τραπεζικής εταιρείας έχει καθοριστεί σε 100 χρόνια και λήγει το 2025. Η Εταιρεία εισήγαγε τις μετοχές της στο Χρηματιστήριο Αθηνών το 1964.

Έδρα της εταιρείας ορίζεται ο Δήμος Αθηναίων, δικαιούται όμως αυτή να ιδρύει Υποκαταστήματα ή πρακτορεία και σε οιαδήποτε άλλη πόλη της Ελλάδος και της Αλλοδαπής. Τους όρους της λειτουργίας και τη φύση και έκταση των εργασιών των υποκαταστημάτων και Πρακτορείων και των δικαιωμάτων των Διευθυντών ή Πρακτόρων αυτών καθορίζει κάθε φορά η για την ίδρυση αυτών απόφαση του Διοικητικού Συμβουλίου και η προς τους Διευθυντές και Πράκτορες πληρεξουσιότητα αυτού και οι δι' εγκυκλίου της Διοικήσεως, γνωστοποιούμενες στο κοινό. Η καταστατική έδρα και τα γραφεία της Εταιρείας είναι στο Δήμο Αθηναίων, οδός Ομήρου 23, Τ.Κ. 106-72 Αθήνα.

Σύμφωνα με το άρθρο 15 του Καταστατικού της, η Τράπεζα ενεργεί στην Ελλάδα ή στο εξωτερικό, για λογαριασμό της ή για λογαριασμό άλλων, όλες τις τραπεζικές και χρηματοπιστωτικές εργασίες που αναγνωρίζονται ή ανατίθενται στις Τράπεζες από την εκάστοτε ισχύουσα ελληνική νομοθεσία.

Στο σκοπό της εμπίπτουν ενδεικτικά οι εξής εργασίες:

α)

i. αποδοχή χρηματικών καταθέσεων κάθε είδους (σε ΕΥΡΩ ή συνάλλαγμα), όπως όψεως, ταμειυτηρίου, τρεχούμενων λογαριασμών, προθεσμιακών, ειδικών προθεσμιακών, εντόκων ή ατόκων, σε κοινό λογαριασμό ή με όρους, καταθέσεων δημοσίων οργανισμών, τραπεζών, επενδύσεων χαρτοφυλακίου και αμοιβαίων κεφαλαίων κ.α.

ii. με σκοπό την αύξηση των ίδιων διαθεσίμων σε ευρώ και συνάλλαγμα, σύναψη κάθε είδους συμβάσεων δανείων ή άλλων πιστωτικών συμβάσεων και έκδοση ομολογιακών δανείων (κάθε είδους),

β)

i. χορήγηση δανείων και πιστώσεων κάθε είδους,

ii. παροχή εγγυήσεων υπέρ τρίτων,

iii. διαχείριση κοινοπρακτικών δανείων και συμμετοχή σε αυτά,

iv. αναδοχή έκδοσης ομολογιών και μετοχών για λογαριασμό τρίτων (underwriting) και συμμετοχή σε αναδοχή έκδοσης τρίτου,

v. πρακτόρευση επιχειρηματικών απαιτήσεων (factoring, forfaiting), παροχή υπηρεσιών χρηματοδοτικής μίσθωσης (leasing) εφόσον τούτο επιτρέπεται από την εκάστοτε ισχύουσα νομοθεσία.

γ)

i. έκδοση και πληρωμή επιταγών σε ΕΥΡΩ και ξένο νόμισμα,

ii. έκδοση και πληρωμή εντολών προς και από το εσωτερικό και το εξωτερικό,

iii. έκδοση πιστωτικών καρτών,

δ)

i. παρακαταθήκη και ευρύτερα διαχείριση κινητής περιουσίας τρίτων και της ίδιας, διαχείριση ακίνητης περιουσίας της ίδιας και ειδικότερα:

ii. φύλαξη χρηματογράφων ή αντικειμένων παντός είδους ή γενικότερα επενδυτικών τίτλων και μίσθωση θυρίδων θησαυροφυλακίου,

iii. φύλαξη ή είσπραξη για λογαριασμό τρίτων κάθε είδους αξιογράφων και αξιών γενικά,

iv. αγοραπωλησία εξωτερικού συναλλάγματος, πολύτιμων μετάλλων και γενικά όλες οι επιτρεπόμενες πράξεις εξωτερικού συναλλάγματος,

v. αγοραπωλησία χρηματογράφων και γενικά επενδυτικών τίτλων στη χρηματαγορά ή στην κεφαλαιαγορά,

vi. αντιπροσώπευση άλλων επιχειρήσεων, που έχουν τους ίδιους ή ανάλογους σκοπούς,

ε)

i. παροχή υπηρεσιών συμβούλου σε χρηματοοικονομικά θέματα,

ii. ίδρυση ή συμμετοχή σε επιχειρήσεις οποιασδήποτε μορφής, τραπεζικές ή μη στην Ελλάδα ή στο εξωτερικό και ειδικότερα μεταξύ άλλων ίδρυση ή συμμετοχή σε εταιρείες επιχειρηματικού κινδύνου (Venture capital), χρηματιστηριακές και διαμεσολαβήσεις κάθε είδους στις αγορές χρήματος ή κεφαλαίου, εταιρείες συμβούλων, διοίκησης επιχειρήσεων κλπ.,

στ) αντιπροσώπευση τρίτων για την πώληση μεριδίων αμοιβαίων κεφαλαίων και συναλλαγές για λογαριασμό της Τράπεζας ή της πελατείας της σε μερίδια αμοιβαίων κεφαλαίων,

ζ) παροχή πάσης φύσεως αμέσως ή εμμέσως επενδυτικών υπηρεσιών (διαχείριση επενδυτικού χαρτοφυλακίου κλπ.) και η συμμετοχή και δυνατότητα δραστηριοποίησης ως μέλους σε οργανωμένες χρηματιστηριακές αγορές στην Ελλάδα ή στο εξωτερικό κατόπιν της παροχής σχετικής άδειας από την Τράπεζα της Ελλάδος,

η) συνεργασία με ασφαλιστικές εταιρείες για τη διάθεση ασφαλιστικών προϊόντων, σύμφωνα με τις εκάστοτε ισχύουσες διατάξεις.

Το Καταστατικό της Τράπεζας περιέχει και ειδικές διατάξεις, όπως οι ακόλουθες:

(α) σύμφωνα με τη διάταξη του άρθρου 19, «Κάθε μέλος του Συμβουλίου, προτού να αναλάβει τα έργα του και μέσα σε δέκα το πολύ ημέρες από τον διορισμό του ή την εκλογή αυτού, δύναται να καταθέσει στο Ταμείο της Τράπεζας πέντε μετοχές της, οι οποίες είναι αναπαλλοτρίωτες σε όλο το χρόνο της υπηρεσίας αυτού και ως ειδική εγγύηση της διαχειρίσεώς του μέχρι της έγκρισης αυτής από τη Γενική Συνέλευση των μετόχων»

(β) σύμφωνα με τη διάταξη της παραγράφου 2 του άρθρου 21, «[...] Σε καμία περίπτωση ο αριθμός των αυτοπρόσωπα παρισταμένων Συμβούλων δεν επιτρέπεται να είναι μικρότερος των έξι(6)»

(γ) σύμφωνα με τη διάταξη του άρθρου 23, «Αν, συνεπεία παραιτήσεως, θανάτου ή εκπτώσεως για οποιοδήποτε λόγο, κενωθεί θέση Συμβούλου, τα λοιπά μέλη του Διοικητικού Συμβουλίου μπορούν να εκλέξουν προσωρινά νέο Σύμβουλο για το υπόλοιπο της θητείας του Συμβούλου που αναπληρώνεται. Η συμπλήρωση επιβάλλεται, όταν ο αριθμός των Συμβούλων περιορισθεί κάτω των οκτώ (8). [...]»

(δ) σύμφωνα με τη διάταξη της παραγράφου 2 του άρθρου 42, απαιτείται αυξημένη απαρτία και πλειοψηφία των 2/3 των παρισταμένων ή αντιπροσωπευομένων μετόχων για τη λήψη από τη γενική συνέλευση των μετόχων της Τράπεζας απόφασης σχετικής με την έκδοση δανείου με ομολογίες

(ε) σύμφωνα με το άρθρο 54 του Καταστατικού, «Η υπηρεσία των υπαλλήλων της Τράπεζας είναι ασυμβίβαστη με οποιαδήποτε άλλη ιδιωτική ή δημόσια ή δημοτική υπηρεσία ή λειτουργήμα εκτός εάν το Διοικητικό Συμβούλιο χορηγήσει ειδική προς τούτο άδεια τηρουμένων εν πάση περιπτώσει των διατάξεων του άρθρου 23 του κ.ν. 2190/1920».

ΕΓΓΡΑΦΑ ΣΤΗ ΔΙΑΘΕΣΗ ΚΟΙΝΟΥ

- Το Πρακτικό της Έκτακτης Γενικής Συνέλευσης των Μετόχων της Τράπεζας της 7^{ης} Μαρτίου 2007, που ενέκρινε την αύξηση του μετοχικού κεφαλαίου της, είναι διαθέσιμο στα γραφεία της Τράπεζας, Ομήρου 23, 106 72 Αθήνα.
- Το κωδικοποιημένο Καταστατικό της Τράπεζας είναι διαθέσιμο στα γραφεία της Τράπεζας, Ομήρου 23, 106 72 Αθήνα.
- Η συμπερασματική επιστολή από τη Δικηγορική Εταιρεία ΚΑΡΑΤΖΑ & Συνεργάτες με ημερομηνία 14.05.2007 είναι διαθέσιμη στα γραφεία της Τράπεζας, Ομήρου 23, 106 72 Αθήνα.
- Η από 14.05.2007 Επιστολή Δηλώσεων- Βεβαιώσεων της Τράπεζας Αττικής προς το Νομικό Έλεγχο είναι διαθέσιμη στα γραφεία της Τράπεζας, Ομήρου 23, 106 72 Αθήνα.
- Η από 14.04. 2007 Επιστολή του Διευθυντή Νομικών Υπηρεσιών της Τράπεζας κ. Ιωάννη Λάχανου.
- Η από 11.4.2007 Γνωμοδότηση του κ. Νικόλαου Ρόκα σχετικά με την αντικατάσταση μελών Δ.Σ. της Τράπεζας είναι διαθέσιμη στα γραφεία της Τράπεζας, Ομήρου 23, 106 72 Αθήνα.
- Το από 17.04.2007 Μνημόνιο από τη Δικηγορική Εταιρεία ΚΑΡΑΤΖΑ & Συνεργάτες σχετικά με την αντικατάσταση μελών Δ.Σ. της Τράπεζας είναι διαθέσιμο στα γραφεία της Τράπεζας, Ομήρου 23, 106 72 Αθήνα.
- Η από 10.4.2007 επιστολή του εξωτερικού Νομικού Συμβούλου της Τράπεζας κ. Χρ. Χρυσάνθη
- Το από 17.04.2007 Μνημόνιο από τη Δικηγορική Εταιρεία ΚΑΡΑΤΖΑ & Συνεργάτες σχετικά με τις προσφυγές εργαζομένων της Τράπεζας κατά της υπαγωγής του Συνταξιοδοτικού Κεφαλαίου του Λογαριασμούς Ασφαλιστικών Καλύψεων (ΛΑΚ) στο Ενιαίο Ταμείο Ασφάλισης Τραπεζοϋπαλλήλων (ΕΤΑΤ) είναι διαθέσιμο στα γραφεία της Τράπεζας, Ομήρου 23, 106 72 Αθήνα.
- Το από 15.05.2007 Ενημερωτικό Σημείωμα της Grant Thornton A.E. είναι διαθέσιμο στα γραφεία της Τράπεζας, Ομήρου 23, 106 72 Αθήνα.
- Η Αναλογιστική Μελέτη των υποχρεώσεων του Ομίλου της ΤΡΑΠΕΖΑΣ ΑΤΤΙΚΗΣ για τις αποζημιώσεις των εργαζομένων η οποία διενεργήθηκε τον Ιούλιο του 2006, είναι διαθέσιμη στα γραφεία της Τράπεζας, Ομήρου 23, 106 72 Αθήνα.
- Οι οικονομικές καταστάσεις των ενοποιούμενων εταιρειών του Ομίλου της ΤΡΑΠΕΖΑΣ ΑΤΤΙΚΗΣ, για τις χρήσεις 2005 και 2006 οι οποίες συντάχθηκαν σύμφωνα με τα Διεθνή Πρότυπα Χρηματοοικονομικής Πληροφόρησης (Δ.Π.Χ.Π.) είναι διαθέσιμες, στα γραφεία της Τράπεζας, Ομήρου 23, 106 72 Αθήνα.

ΕΠΕΝΔΥΤΙΚΟΙ ΚΙΝΔΥΝΟΙ

Οι σημαντικότεροι κίνδυνοι που συνδέονται με την Τράπεζα, την αγορά που δραστηριοποιείται καθώς και με την παρούσα έκδοση έχουν ως ακολούθως:

- Τυχόν δικαστικές προσφυγές εργαζομένων της Τράπεζας ή του Συλλόγου Υπαλλήλων Τράπεζας Αττικής (ΣΥΤΑ) κατά της υπαγωγής του Συνταξιοδοτικού Κεφαλαίου του Λογαριασμούς Ασφαλιστικών Καλύψεων (ΛΑΚ).
- Η μη αναπλήρωση του θανόντος προέδρου της Τράπεζας.

- Πιστωτικό, λειτουργικό και ασφαλιστικό κίνδυνο όπως επίσης και κίνδυνο αγοράς και ρευστότητας.
- Υψηλό επίπεδο συμμετοχής των εργαζομένων σε συνδικαλιστικές οργανώσεις.
- Μη εξυπηρετούμενα δάνεια.
- Έκθεση σε απαιτήσεις από εταιρείες του κατασκευαστικού κλάδου.
- Τυχόν διακοπή ή παραβίαση της ασφάλειας των συστημάτων πληροφορικής της Τράπεζας.
- Ύπαρξη μετόχων με σημαντικά ποσοστά συμμετοχής.
- Κίνδυνοι απάτης και άλλης μορφής παράνομων δραστηριοτήτων των υπαλλήλων της.
- Τυχόν καθυστέρηση στην υλοποίηση των προθέσεων της Διοίκησης της Τράπεζας θα έχει δυσμενή επίπτωση στα αποτελέσματα και τη χρηματοοικονομική της θέση.
- Ύπαρξη χαμηλού δείκτη κεφαλαιακής επάρκειας και ανάγκη κεφαλαιακής ενίσχυσης της Τράπεζας.
- Οι διακυμάνσεις των επιτοκίων ενδέχεται να επηρεάσουν αρνητικά τα έσοδα της Τράπεζας από τόκους και επιπλέον να έχουν και άλλες αρνητικές επιπτώσεις.
- Τα επιτοκιακά περιθώρια ενδέχεται να μειωθούν.
- Το υφιστάμενο οικονομικό και πολιτικό περιβάλλον, επιδρά στα αποτελέσματα του Ομίλου.
- Αλλαγές στο κανονιστικό πλαίσιο λειτουργίας των τραπεζών στην Ελλάδα.
- Η Τράπεζα αντιμετωπίζει σημαντικό ανταγωνισμό από ελληνικές και ξένες τράπεζες.
- Η χρηματιστηριακή τιμή της μετοχής της Τράπεζας παρουσιάζει διακυμάνσεις.
- Η χρηματιστηριακή τιμή της μετοχής της Τράπεζας ενδέχεται να σημειώσει πτώση κατά τη διάρκεια ή μετά τη λήξη της περιόδου άσκησης των δικαιωμάτων προτίμησης.
- Δεν θα υπάρξει αποζημίωση για τα δικαιώματα που δεν θα ασκηθούν.
- Μέτοχοι που δεν θα ασκήσουν όλα τα δικαιώματά τους στην παρούσα αύξηση του μετοχικού κεφαλαίου θα υποστούν μείωση του ποσοστού συμμετοχής τους στην Τράπεζα.
- Η αγορά των δικαιωμάτων προτίμησης ενδέχεται να μην αναπτυχθεί επαρκώς.

2. ΠΑΡΑΓΟΝΤΕΣ ΚΙΝΔΥΝΟΥ

Εκτός από τις πληροφορίες που περιέχονται στο παρόν Ενημερωτικό Δελτίο για την Τράπεζα και τον Όμιλό της, οι επενδυτές πρέπει να λάβουν υπόψη τους και τους ακόλουθους επενδυτικούς κινδύνους, προτού λάβουν οποιαδήποτε απόφαση επένδυσης στις μετοχές της Τράπεζας. Εάν επέλθει οποιοδήποτε από τα γεγονότα που περιγράφονται παρακάτω, ενδέχεται να υπάρξουν ουσιώδεις δυσμενείς επιπτώσεις για την Τράπεζα και τον Όμιλό της, τη χρηματοοικονομική θέση τους και τα αποτελέσματά τους και, ανάλογα, ενδέχεται να μειωθεί η αξία και η τιμή πώλησης των μετοχών της, με συνέπεια την απώλεια μέρους ή και του συνόλου οποιασδήποτε επένδυσης σε αυτές. Επιπρόσθετα, είναι πιθανό οι ακόλουθοι κίνδυνοι και αβεβαιότητες να μην είναι οι μόνοι που ενδέχεται να αντιμετωπίσει η Τράπεζα και ο Όμιλος. Πρόσθετοι κίνδυνοι και αβεβαιότητες που επί του παρόντος δεν είναι γνωστοί ή θεωρούνται λιγότερο σημαντικοί, ενδέχεται να επιδράσουν δυσμενώς στις επιχειρηματικές δραστηριότητες της Τράπεζας και του Ομίλου της.

2.1 Κίνδυνοι που σχετίζονται με την Τράπεζα

Τυχόν δικαστικές προσφυγές εργαζομένων της Τράπεζας ή του Συλλόγου Υπαλλήλων Τράπεζας Αττικής (ΣΥΤΑ) κατά της υπαγωγής του Συνταξιοδοτικού Κεφαλαίου του Λογαριασμού Ασφαλιστικών Καλύψεων (ΛΑΚ) στο Ενιαίο Ταμείο Ασφάλισης Τραπεζοϋπαλλήλων (ΕΤΑΤ) μπορεί να επηρεάσουν δυσμενώς την οικονομική κατάσταση της Τράπεζας.

Με το Ν.3554/2007 (ΦΕΚ 80^α/16.4.2007) υπήχθη στο ΕΤΑΤ ο Λογαριασμός Διαχείρισης Κεφαλαίου Πρόσθετης Ασφάλισης Συμπληρωματικών Συνταξιοδοτικών Παροχών κατόπιν αίτησης που κατέθεσε η Τράπεζα στο ΕΤΑΤ ενόψει της εφαρμογής του ν. 3371/2005 και καθορίστηκε το κόστος της υπαγωγής αυτής βάσει της σχετικής ειδικής οικονομικής μελέτης που εκπονήθηκε σύμφωνα με όσα προβλέπονται στις οικείες διατάξεις του ν. 3371/2005, όπως ισχύει. Για τους παραπάνω σκοπούς η Τράπεζα κατήγγειλε μονομερώς στις 22 Δεκεμβρίου 2005 τον ως άνω Λογαριασμό καθώς και την υπ' αριθμ. 2642/7/31.12.1996 σύμβαση με την «ΕΘΝΙΚΗ ΑΕΕΓΑ» στην οποία ήταν αντισυμβαλλόμενη ομού μετά του Συλλόγου Υπαλλήλων Τράπεζας Αττικής (ΣΥΤΑ).

Ο ΣΥΤΑ έχει εκφράσει τη διαφωνία του ως προς την παραπάνω υπαγωγή στο ΕΤΑΤ και την Καταγγελία του ΛΑΚ και της σύμβασης με την «ΕΘΝΙΚΗ ΑΕΕΓΑ» και έχει καταθέσει αίτηση ακυρώσεως ενώπιον του ΣτΕ με την οποία ζητά την ακύρωση της απόφασης του ΔΣ του ΕΤΑΤ με αριθμ. 22 της 17^{ης} /23.5.2006. Στην αίτηση αυτή, ο ΣΥΤΑ αναφέρει, μεταξύ άλλων, ως λόγο ακύρωσης την αντισυνταγματικότητα των σχετικών διατάξεων του ν. 3371/2005, όπως ισχύει, αλλά και ότι ο Λογαριασμός Διαχείρισης Κεφαλαίου Πρόσθετης Ασφάλισης Συμπληρωματικών Συνταξιοδοτικών Παροχών του ΛΑΚ συνιστά πρόσθετη ασφάλιση, ιδιωτική και μη επικουρικής – κοινωνικής φύσης που δεν διέπεται καν από τον ν. 3371/2005. Η αίτηση αυτή επρόκειτο να συζητηθεί στις 30 Απριλίου 2007, αλλά λόγω αναβολής έχει προγραμματισθεί να συζητηθεί στις 10.12.2007. Η έκβαση της σχετικής δίκης ή άλλων συναφών με το παραπάνω ασφαλιστικό ζήτημα δικών δεν μπορεί να πιθανολογηθεί και είναι δυνατό να επηρεάσουν την πορεία της Τράπεζας σε βαθμό που δεν είναι δυνατό σήμερα να προβλεφθεί. Σε περίπτωση ευδοκίμησης είτε της προαναφερθείσας αίτησης ακύρωσης είτε οποιασδήποτε άλλης δικαστικής διεκδίκησης η οικονομική κατάσταση της Τράπεζας μπορεί να επηρεαστεί δυσμενώς σε σημαντικό βαθμό.

Περισσότερες πληροφορίες σχετικά αναφέρονται στην ενότητα 3.3 «Λοιπά Νομικά Ζητήματα» του παρόντος Ενημερωτικού Δελτίου.

Η μη αναπλήρωση θανόντος μέλους Δ.Σ. της Τράπεζας θα μπορούσε να επιφέρει την ακυρότητα αποφάσεων άλλων οργάνων της Τράπεζας

Στη συνεδρίαση του Διοικητικού Συμβουλίου της Τράπεζας στις 28.05.2006 ανακοινώθηκε ο θάνατος του τότε Προέδρου του Διοικητικού Συμβουλίου, Τάσου Κουμπλή. Το Δ.Σ. κάνοντας χρήση του άρθρου 23 του

καταστατικού της Τράπεζας, το οποίο προβλέπει ότι αντικατάσταση κενωθείσας θέσης μέλους του Δ.Σ. επιβάλλεται μόνο αν ο αριθμός των μελών του περιορισθεί κάτω των 8, δεν προέβη σε αντικατάσταση του θανόντος μέλους, καθ' ότι τα μέλη του Δ.Σ. παρέμειναν 10.

Το ΔΣ της Τράπεζας με τα υπόλοιπα δέκα (10) μέλη του συγκάλεσε την Τακτική Γενική Συνέλευση των μετόχων της Τράπεζας της 28.6.2006, η οποία, μεταξύ άλλων, εξέλεξε νέο ΔΣ.

Σε ακραία περίπτωση που κριθεί από τα δικαστήρια για πρώτη φορά ότι το άρθρο του καταστατικού, το οποίο έχει εγκριθεί από την εποπτεύουσα αρχή πάσχει από ακυρότητα ή ότι το ΔΣ όφειλε να αναπληρώσει το αποθανόν μέλος του, τότε η μη αντικατάσταση μέλους του Δ.Σ. είναι δυνατόν να θεωρηθεί ότι θα έχει σαν συνέπεια τη μη νόμιμη σύνθεση του Δ.Σ. και συνακόλουθα την ακυρότητα των αποφάσεών του, καθώς και των αποφάσεων άλλων οργάνων της Τράπεζας.

Στην ακραία αυτή περίπτωση θα είναι άκυρες και οι αποφάσεις που αφορούν την αύξηση του Μετοχικού Κεφαλαίου, καθώς και οι προκύπτουσες από την αύξηση μετοχές, ενδέχεται δε να επηρεαστεί δυσμενώς σε σημαντικό βαθμό η οικονομική κατάσταση της Τράπεζας.

Σε κάθε περίπτωση, σημειώνεται ότι η Τράπεζα έλαβε την από 11.04.2007 γνωμοδότηση του καθηγητή Εμπορικού Δικαίου του Πανεπιστημίου Αθηνών κ. Ν. Ρόκα, σύμφωνα με την οποία και για τους λόγους που εκτίθενται αναλυτικά εκεί, το ΔΣ της 28.5.2006 ήταν διοικητικό συμβούλιο πλήρους και, επομένως, νόμιμης σύνθεσης, οπότε και οι μεταγενέστερες αποφάσεις των οργάνων της Τράπεζας, συμπεριλαμβανομένης και της από 7.3.2007 απόφασης της γενικής συνέλευσης για την αύξηση του μετοχικού κεφαλαίου ήταν καθόλα νόμιμες και έγκυρες.

Περισσότερες πληροφορίες σχετικά με το ζήτημα παρέχονται στην από 11.4.2007 Γνωμοδότηση του κ. Νικόλαου Ρόκα και το από 17.04.2007 Μνημόνιο από τη Δικηγορική Εταιρεία ΚΑΡΑΤΖΑ & Συνεργάτες σχετικά με την αντικατάσταση μελών Δ.Σ. της Τράπεζας, τα οποία όπως αναφέρεται στην ενότητα 3.7 είναι έγγραφα στη διάθεση του κοινού.

Ο Όμιλος είναι εκτεθειμένος σε πιστωτικό, λειτουργικό και ασφαλιστικό κίνδυνο όπως επίσης και κίνδυνο αγοράς και ρευστότητας.

Ο Όμιλος, όπως και όλοι οι χρηματοοικονομικοί όμιλοι, λόγω της φύσης των εργασιών του, είναι εκτεθειμένος σε μια σειρά από κινδύνους. Αποτυχία της Τράπεζας να ελέγξει αποτελεσματικά κάποιον από τους παραπάνω κινδύνους, θα μπορούσε να έχει ουσιώδεις δυσμενείς επιπτώσεις τόσο στα αποτελέσματα και την οικονομική κατάσταση της Τράπεζας όσο και στη φήμη της.

Πιστωτικός κίνδυνος.

Πιστωτικός κίνδυνος είναι ο κίνδυνος οικονομικής ζημίας που σχετίζεται με την αθέτηση από τον οφειλέτη των συμβατικών υποχρεώσεων του προς την Τράπεζα. Ο πιστωτικός κίνδυνος συνδέεται με τις εργασίες χορηγήσεων, καθώς και με άλλες εργασίες, στο πλαίσιο των οποίων η Τράπεζα εκτίθεται στον κίνδυνο αθέτησης των υποχρεώσεων του αντισυμβαλλόμενου της, όπως στις πράξεις διαπραγμάτευσης και στις εργασίες κεφαλαιαγοράς και διακανονισμού. Επιπλέον, η Τράπεζα δεν μπορεί να διαβεβαιώσει εάν και πότε θα είναι διαθέσιμη για το τραπεζικό σύστημα ολοκληρωμένη και συνολική βάση πληροφόρησης.

Λειτουργικός Κίνδυνος.

Ο λειτουργικός κίνδυνος είναι ο κίνδυνος ζημίας από ανεπάρκεια ή αστοχία εσωτερικών διαδικασιών ή από εξωτερικά γεγονότα, είτε εσκεμμένα, είτε τυχαία, είτε από φυσικές αιτίες. Οι εσωτερικές διαδικασίες περιλαμβάνουν ενδεικτικά το σύστημα εσωτερικού ελέγχου, το ανθρώπινο δυναμικό και τα πληροφορικά συστήματα.

Ασφαλιστικός Κίνδυνος.

Ο ασφαλιστικός κίνδυνος είναι ο κίνδυνος που αφορά τα κέρδη, ως συνέπεια αναντιστοιχίας μεταξύ των αναμενόμενων και των πραγματικών ασφαλιστικών αποζημιώσεων. Ανάλογα με το ασφαλιστικό προϊόν, ο κίνδυνος αυτός επηρεάζεται από μεταβολές σε μακροοικονομικά μεγέθη, μεταβολές στη συμπεριφορά των πελατών, μεταβολές στη δημόσια υγεία, από πανδημίες και καταστροφικά γεγονότα (σεισμούς, βιομηχανική καταστροφή, τρομοκρατία, κ.λπ.).

Κίνδυνος Αγοράς.

Ο κίνδυνος αγοράς περιλαμβάνει, ενδεικτικά, κινδύνους επιτοκίων, ισοτιμιών συναλλάγματος και τιμών κινητών αξιών. Μεταβολές στα επίπεδα επιτοκίων, στις καμπύλες απόδοσης και στα επιτοκιακά περιθώρια ενδέχεται να επηρεάσουν το καθαρό επιτοκιακό περιθώριο της Τράπεζας. Διακυμάνσεις στις συναλλαγματικές ισοτιμίες επηρεάζουν την αξία του ενεργητικού και του παθητικού της Τράπεζας, στο βαθμό που εκφράζονται σε ξένο νόμισμα, καθώς και την αξία των περιουσιακών της στοιχείων σε συνάλλαγμα, και ενδέχεται περαιτέρω να επηρεάσουν τα έσοδα της Τράπεζας από τυχόν πράξεις συναλλάγματος. Η απόδοση των χρηματοοικονομικών αγορών ενδέχεται να προκαλέσει διακυμάνσεις στην αξία του επενδυτικού χαρτοφυλακίου και του χαρτοφυλακίου συναλλαγών της Τράπεζας. Η Τράπεζα έχει υιοθετήσει μεθόδους διαχείρισης κινδύνων, προκειμένου να μετριάσει και να ελέγξει τους ανωτέρω κινδύνους αγοράς, αλλά και άλλους κινδύνους στους οποίους επίσης εκτίθεται. Ωστόσο, είναι δύσκολο να προβλεφθούν με ακρίβεια τυχόν μεταβολές στις οικονομικές συνθήκες και τις συνθήκες της αγοράς και οι συνέπειες που οι μεταβολές αυτές θα ήταν δυνατόν να έχουν στην οικονομική απόδοση και επιχειρηματική δραστηριότητα της Τράπεζας.

Κίνδυνος Ρευστότητας.

Η αδυναμία κάθε τράπεζας να προβλέπει και να λαμβάνει τα κατάλληλα μέτρα για μη αναμενόμενες μειώσεις ή αλλαγές των πηγών χρηματοδότησης, θα μπορούσε να επηρεάσει τη δυνατότητα εκπλήρωσης των υποχρεώσεων της κατά τη λήξη τους.

Περισσότερες πληροφορίες σχετικά παρουσιάζονται στην ενότητα 3.13.1.2 Διαχείριση Ενεργητικού-Παθητικού και Διαχείριση Κινδύνων του παρόντος Ενημερωτικού Δελτίου.

Ο Όμιλος της Τράπεζας και ο τραπεζικός κλάδος γενικότερα χαρακτηρίζεται από υψηλό επίπεδο συμμετοχής των εργαζομένων σε συνδικαλιστικές οργανώσεις.

Οι περισσότεροι εργαζόμενοι της Τράπεζας συμμετέχουν σε συνδικαλιστικές οργανώσεις όπως ο Σύλλογος Υπαλλήλων Τραπεζής Αττικής. Οι σχέσεις του συλλόγου με τη Διοίκηση της Τραπεζής χαρακτηρίζονται και από στοιχεία διαφωνιών σε θέματα που αφορούν εργασιακά, ασφαλιστικά (π.χ. ΛΑΚ-ΕΤΑΤ) κ.τ.λ., ενώ σε συνδυασμό με την πολιτική των μετόχων, θα μπορούσαν να επηρεάσουν αρνητικά την εξέλιξη των εργασιών και τη δραστηριότητα του Ομίλου, όπως επίσης την εν γένει οικονομική θέση και τα αποτελέσματα αυτού.

Κατά το παρελθόν έχουν σημειωθεί απεργιακές κινητοποιήσεις και στάσεις εργασίας στην Τράπεζα, είτε από το σύλλογο εργαζομένων της Τράπεζας, είτε στα πλαίσια εθνικών και γενικών κινητοποιήσεων (π.χ. ΟΤΟΕ), επανάληψη των οποίων ενδέχεται να έχει δυσμενή επίδραση στη λειτουργία, την επιχειρηματική δραστηριότητα και την οικονομική κατάσταση του Ομίλου.

Τα μη εξυπηρετούμενα δάνεια θα μπορούσαν ενδεχομένως να επηρεάσουν αρνητικά την εξέλιξη των αποτελεσμάτων και της οικονομικής κατάστασης του Ομίλου

Την 31.12.2006 τα μη εξυπηρετούμενα δάνεια αντιπροσώπευαν ποσοστό 8,57% περίπου του συνολικού δανειακού χαρτοφυλακίου της Τράπεζας. Η Τράπεζα εφαρμόζει πλέον νέες διαδικασίες έγκρισης και παρακολούθησης δανείων, οι οποίες εστιάζονται στις χρηματοοικονομικές ροές και τη δυνατότητα αποπληρωμής του δανειολήπτη, σε μια προσπάθεια βελτίωσης της ποιότητας του χαρτοφυλακίου δανείων της

και μείωσης του ύψους των μελλοντικών προβλέψεων για μη εξυπηρετούμενα δάνεια. Ωστόσο, δεν μπορεί να υπάρξει διαβεβαίωση ότι οι διαδικασίες αυτές θα μειώσουν το ποσοστό των μη εξυπηρετούμενων δανείων.

Εξελίξεις που ενδεχομένως έχουν ως αποτέλεσμα την αύξηση του ύψους των μη εξυπηρετούμενων δανείων, αλλά και πιθανές μελλοντικές προβλέψεις για μη εξυπηρετούμενα δάνεια θα μπορούσαν να έχουν σημαντικές δυσμενείς επιπτώσεις στα αποτελέσματα της Τράπεζας και στην εν γένει χρηματοοικονομική κατάσταση του Ομίλου.

Έκθεση σε απαιτήσεις από εταιρείες του κατασκευαστικού κλάδου

Ο Όμιλος παραδοσιακά διατηρεί χαρτοφυλάκιο εταιρικών δανείων και χρηματοδοτήσεων σε εταιρείες του κατασκευαστικού κλάδου. Την 31.12.2006 το υπόλοιπο των ανωτέρω δανείων ανήλθε σε 221 εκατ.ευρώ ή 9,52% του συνόλου των απαιτήσεων πελατών (προ προβλέψεων). Επίσης η Τράπεζα έχει εκδώσει και εγγυητικές επιστολές προς εταιρείες του κατασκευαστικού κλάδου, το ύψος των οποίων δεν συμπεριλαμβάνεται στα ανωτέρω μεγέθη.

Οποιοσδήποτε παράγοντας που θα μπορούσε να επηρεάσει σημαντικά τον κατασκευαστικό κλάδο, τις προοπτικές του, την εξέλιξη των εργασιών των κατασκευαστικών εταιρειών όπως επίσης και την σχέση του Ομίλου της Τράπεζας Αττικής με αυτές, θα μπορούσε ενδεχομένως να επιδράσει αρνητικά στην εξέλιξη των εργασιών, δραστηριοτήτων, αποτελεσμάτων και στην εν γένει οικονομική κατάσταση του Ομίλου.

Περισσότερες πληροφορίες σχετικά παρουσιάζονται στην ενότητα 3.16.1.2 «Χρηματοοικονομικές πληροφορίες Ενοποιημένων Ισολογισμών της 31.12.2004, της 31.12.2005 και της 31.12.2006» (Απαιτήσεις κατά πελατών.) και στην ενότητα 3.13.1.4 «Ενδεχόμενες Υποχρεώσεις» του παρόντος Ενημερωτικού Δελτίου.

Διακοπή ή παραβίαση της ασφάλειας των συστημάτων πληροφορικής της Τράπεζας μπορεί να προκαλέσει απώλεια εργασιών και άλλες ζημιές.

Η Τράπεζα κυρίως, αλλά και ο όμιλος συνολικά, αναπτύσσουν πληροφοριακά και τηλεπικοινωνιακά συστήματα για την υποστήριξη της επιχειρηματικής στρατηγικής της και για την ασφαλή διακίνηση, επεξεργασία και αποθήκευση των κρίσιμων επιχειρησιακών πληροφοριών. Η αυξημένη όμως ανάγκη χρήσης πληροφοριακών συστημάτων σε συνδυασμό με την τυχόν ανάθεση κρίσιμων έργων σε τρίτους, ενισχύει συγκεκριμένες κατηγορίες κινδύνων, με σημαντικότερη αυτή του λειτουργικού κινδύνου. Οποιαδήποτε αστοχία, διακοπή της λειτουργίας, αδυναμία αποτελεσματικής προσαρμογής του προσωπικού ή παραβίαση της ασφάλειας των συστημάτων αυτών, ενδέχεται να δημιουργήσει σημαντικά προβλήματα στη λειτουργία των συστημάτων παρακολούθησης λογαριασμών πελατών, λογιστικής καταχώρησης και διαχείρισης καταθέσεων και δανείων της Τράπεζας με αποτελέσματα που μπορεί να έχουν ουσιώδεις δυσμενείς επιπτώσεις στην οικονομική κατάσταση και τα αποτελέσματα του Ομίλου.

Υπαρξη μετόχων με σημαντικά ποσοστά συμμετοχής που μπορούν να ασκήσουν σημαντική επιρροή στη λειτουργία του Ομίλου.

Στο μετοχικό κεφάλαιο της Τράπεζας συμμετέχουν κύριοι μέτοχοι όπως το ΤΣΜΕΔΕ, το ΤΠΔ και το Ταχ.Ταμειυτήριο, με συνολικό ποσοστό της τάξης του 80% περίπου. Οι ανωτέρω μέτοχοι είτε από κοινού είτε ξεχωριστά ο καθένας δύνανται να ασκήσουν σημαντική επιρροή στη λειτουργία του Ομίλου, στη διαδικασία λήψης αποφάσεων των μετόχων και της Διοίκησης, αφού μπορούν από κοινού να εκλέξουν το Δ.Σ. της Εταιρείας. Επίσης το Ελληνικό Δημόσιο είναι σε θέση να ασκήσει ως ένα βαθμό έμμεση επιρροή μέσω των οργανισμών στους οποίους συμμετέχει όπως το ΤΠΔ και το Τ.Τ. Το Καταστατικό της Τράπεζας δεν παρέχει ειδικά δικαιώματα ψήφου σε ειδικές κατηγορίες μετόχων, ούτε η νομοθεσία παρέχει στο Ελληνικό Δημόσιο ή στο

ΤΣΜΕΔΕ ειδικά δικαιώματα ελέγχου επί της Τράπεζας. Ωστόσο, οι μέτοχοι που συνδέονται με το Ελληνικό Δημόσιο ή το ΤΣΜΕΔΕ, αν και δεν κατέχουν (ξεχωριστά) την πλειοψηφία του συνολικού μετοχικού κεφαλαίου, σχηματίζουν την πλειοψηφία που απαιτείται για τη λήψη ακόμα και αποφάσεων που απαιτούν αυξημένη απαρτία και πλειοψηφία, όπως για παράδειγμα, ή αύξηση μετοχικού κεφαλαίου. Τέλος, την 31.12.2006, οι τρεις βασικοί μέτοχοι, Τ.Σ.Μ.Ε.Δ.Ε, Τ.Π.Δ και Τ.Τ. λόγω των σχέσεων που έχουν διαμορφωθεί με την Τράπεζα, διαμορφώνουν το 4,53% των συνολικών καταθέσεων, το 0,00% των απαιτήσεων του Ομίλου και το 45,29% των υπό διαχείριση αμοιβαίων κεφαλαίων της ΑΤΤΙΚΗΣ ΑΕΔΑΚ.

Οποιαδήποτε ενδεχόμενη διαφοροποίηση των ανωτέρω δεδομένων, ισορροπιών και σχέσεων (π.χ διαφοροποίηση δικαιωμάτων ψήφου, μετοχικής διάρθρωσης και σχέσης κ.τ.λ.) θα μπορούσε να έχει ως αποτέλεσμα τη σημαντική αλλαγή και τροποποίηση της επιχειρηματικής πολιτικής και στρατηγικής της Τράπεζας, όπως επίσης και επίπτωση στην δραστηριότητα, την οικονομική θέση, κατάσταση και τα αποτελέσματα του Ομίλου.

Η Τράπεζα είναι εκτεθειμένη σε κινδύνους απάτης και άλλης μορφής παράνομων δραστηριοτήτων των υπαλλήλων της.

Στις δραστηριότητες της Τράπεζας συμπεριλαμβάνονται οι εγκρίσεις χορηγήσεων και η διαχείριση μεγάλων χρηματικών ποσών. Η εύρυθμη λειτουργία της Τράπεζας εξαρτάται σε μεγάλο βαθμό από την ορθή, σύννομη και επαγγελματική συμπεριφορά του προσωπικού της. Επιπλέον, οι κανονισμοί που σχετίζονται με το οικονομικό έγκλημα, συμπεριλαμβανομένου της νομιμοποίησης εσόδων από παράνομες δραστηριότητες, έχουν γίνει σημαντικά αυστηρότεροι σε πολλές δικαιοδοσίες με συνέπειες διαρκώς αυστηρότερες για τα χρηματοοικονομικά ιδρύματα που εμπλέκονται σε τέτοιου είδους δραστηριότητες. Παρά την ύπαρξη εξελιγμένων συστημάτων διαχείρισης κινδύνου, διαδικασιών και οργανωτικών δομών που στοχεύουν στην αποτροπή της απάτης και της κακής διαχείρισης κεφαλαίων, η Τράπεζα παραμένει εκτεθειμένη σε κινδύνους αυτού του τύπου. Υπάρχει συνεπώς ο κίνδυνος, όπως έχει συμβεί και κατά το παρελθόν, η Τράπεζα να αντιμετωπίσει περιστατικά αυτού του τύπου, με επίδραση στα αποτελέσματα και στις εν γένει δραστηριότητες αυτής.

Τυχόν καθυστέρηση στην υλοποίηση των προθέσεων της Διοίκησης της Τράπεζας θα έχει δυσμενή επίπτωση στα αποτελέσματα και τη χρηματοοικονομική της θέση

Η Διοίκηση της Τράπεζας εντός του 2007 υλοποιεί τις ακόλουθες παρεμβάσεις:

- Τη σημαντική ενίσχυση των Ιδίων Κεφαλαίων κατά περίπου 148 εκατ. ευρώ και της κεφαλαιακής επάρκειας της Τράπεζας, που αποτελούν απαραίτητη προϋπόθεση για την επέκταση του δικτύου των καταστημάτων και το συνεχή εκσυγχρονισμό της Τράπεζας.
- Την επέκταση του δικτύου της Τράπεζας, με στόχο τη δημιουργία επτά νέων καταστημάτων.
- Τις διαδικασίες για την αναβάθμιση του κεντρικού πληροφοριακού συστήματος Globus στην νέα έκδοση T24, η οποία θα επιτρέπει τη λειτουργία της Τράπεζας σε συνεχή χρόνο
- Την εγκατάσταση του νέου συστήματος της Oracle για τη λογιστική παρακολούθηση της Τράπεζας
- Την περαιτέρω βελτίωση-εκσυγχρονισμό των συστημάτων παρακολούθησης κινδύνων και έγκρισης των πιστοδοτικών αιτημάτων, για την καλύτερη διαχείριση του δανειακού χαρτοφυλακίου και τη βελτίωση των παρεχόμενων υπηρεσιών της Τράπεζας καθώς και την κεντροποίηση των διαδικασιών έγκρισης και διαχείρισης δανείων και διαχείρισης των καθυστερήσεων.
- Τον εμπλουτισμό των παρεχόμενων υπηρεσιών και προϊόντων καταναλωτικής και στεγαστικής πίστης, όπως ενδεικτικά η προσφορά Dual Card, η προσφορά της Master Card, η δημιουργία co-branded cards, η εγκατάσταση POS, παράλληλα με την ενίσχυση και επανασχεδιασμό των προωθητικών ενεργειών για την ενίσχυση του cross-selling.

- Την ενίσχυση των εναλλακτικών δικτύων και τον εμπλουτισμό των παρεχόμενων υπηρεσιών μέσω του e-banking και των ATMs.
- Τη διερεύνηση των δυνατοτήτων ενεργοποίησης σε νέους τομείς, όπως η διαχείριση και ανάπτυξη ακινήτων, τα ταμεία επαγγελματικής ασφάλισης και η ναυτιλιακή πίστη.
- Η διεύρυνση των προσφερόμενων προϊόντων Bancassurance, με τη διάθεση προϊόντων ζωής.
- Την ενεργή διαχείριση του κόστους, με την κεντροποίηση διαδικασιών, την ενοποίηση διαδικασιών, τον αυτοματισμό εργασιών back-office, την καθιέρωση διαδικασιών ομίλου σε θέματα προμηθειών, κ.α.
- Την περαιτέρω ενίσχυση των ενεργειών για την αύξηση της παραγωγικότητας, με την παροχή κινήτρων και τη συνεχή εκπαίδευση όλου του προσωπικού.

Οι παραπάνω ενέργειες στοχεύουν στην εξυγίανση του χαρτοφυλακίου, στη σημαντική βελτίωση των λειτουργικών και οργανωτικών δομών, τη βελτίωση των συστημάτων αξιολόγησης του ανθρώπινου δυναμικού και σε συνάρτηση με την υλοποιούμενη απόφαση για αύξηση των Ιδίων Κεφαλαίων, αποτελούν τις βάσεις για την ανάπτυξη των μεγεθών της Τράπεζας και του Ομίλου της και τη βελτίωση των αποτελεσμάτων.

Τυχόν καθυστέρηση όμως στην υλοποίηση των προθέσεων της Διοίκησης θα έχει δυσμενή επίπτωση στα αποτελέσματα και τη χρηματοοικονομική της θέση και θα δυσχεράνει τη θέση της έναντι του ανταγωνισμού.

Η ύπαρξη χαμηλού δείκτη κεφαλαιακής επάρκειας και η ανάγκη κεφαλαιακής ενίσχυσης της Τράπεζας ενδεχομένως να επηρεάσει την αναπτυξιακή και μερισματική της πολιτική.

Ο συνολικός δείκτης κεφαλαιακής επάρκειας του Ομίλου της Τράπεζας, ανήλθε για τη χρήση 2006 σε 8,30% και ήταν υψηλότερος από τον ελάχιστο επιτρεπόμενο (8%) που έχει επιβάλει η Τράπεζα της Ελλάδος και η κοινοτική νομοθεσία για τα εγχώρια πιστωτικά ιδρύματα.

Η παρούσα αύξηση μετοχικού κεφαλαίου θα ενισχύσει σημαντικά το δείκτη κεφαλαιακής επάρκειας της Τράπεζας, ενώ τυχόν διατήρηση του δείκτη κεφαλαιακής επάρκειας σε παρόμοια με τα σημερινά επίπεδα, ενδεχομένως να επηρεάσει και την πολιτική ανάπτυξης των εργασιών και αύξησης των μεγεθών όπως επίσης και να χρειαστεί να ακολουθηθεί μια συντηρητική πολιτική διανομής μερίσματος προκειμένου να ενισχυθεί περαιτέρω η κεφαλαιακή βάση της Τράπεζας χωρίς να απαιτηθούν συμπληρωματικά κεφάλαια.

Περισσότερες πληροφορίες αναφορικά με το δείκτη κεφαλαιακής επάρκειας της ΤΡΑΠΕΖΑΣ ΑΤΤΙΚΗΣ και την υπάρχουσα αλληλογραφία με τις αρχές παρουσιάζονται στην ενότητα 3.1.3.1.5 «Φερεγγυότητα – Κεφαλαιακή Επάρκεια» του Παρόντος Ενημερωτικού Δελτίου.

Οι διακυμάνσεις των επιτοκίων ενδέχεται να επηρεάσουν αρνητικά τα έσοδα της Τράπεζας από τόκους και επιπλέον να έχουν και άλλες αρνητικές επιπτώσεις.

Τα επιτόκια είναι ιδιαίτερα ευαίσθητα σε παράγοντες εκτός του ελέγχου της Τράπεζας. Οι παράγοντες αυτοί περιλαμβάνουν τη νομισματική πολιτική και τις οικονομικές και πολιτικές συνθήκες στην Ελλάδα και διεθνώς.

Όπως συμβαίνει με όλες τις τράπεζες, οι διακυμάνσεις στην αγορά των επιτοκίων μπορεί να επηρεάσουν με διαφορετικό τρόπο τα επιτόκια που η Τράπεζα χρεώνει στις έντοκες απαιτήσεις της από αυτά που η Τράπεζα καταβάλλει για τις έντοκες υποχρεώσεις της. Η διαφοροποίηση αυτή θα μπορούσε να έχει ως αποτέλεσμα τη μείωση των καθαρών εσόδων της Τράπεζας από τόκους. Καθώς το μεγαλύτερο μέρος του δανειακού χαρτοφυλακίου της Τράπεζας ανατιμολογείται σε 5 χρόνια ή και λιγότερο, η άνοδος των επιτοκίων μπορεί να έχει ως αποτέλεσμα την αύξηση των δανείων σε καθυστέρηση, εάν οι δανειολήπτες δεν μπορούν να αντεπεξέλθουν στην άνοδο αυτή. Επιπλέον, άνοδος των επιτοκίων μπορεί να μειώσει τη ζήτηση για νέα δάνεια και τη δυνατότητα της Τράπεζας να χορηγήσει νέα δάνεια.

Αντιστρόφως, μείωση των επιτοκίων μπορεί να επηρεάσει δυσμενώς τα αποτελέσματα της Τράπεζας, μεταξύ άλλων από προπληρωμές στεγαστικών και λοιπών δανείων και από τον αυξανόμενο ανταγωνισμό στις καταθέσεις.

Τα επιτοκιακά περιθώρια ενδέχεται να μειωθούν.

Ιστορικά, ο τραπεζικός κλάδος στην Ελλάδα έχει επωφεληθεί από υψηλά επιτοκιακά περιθώρια, σε σύγκριση με άλλες χώρες της Ευρωπαϊκής Ένωσης. Ωστόσο, καθώς η οικονομία της Ελλάδας συγκλίνει με τις οικονομίες των λοιπών χωρών της Ευρωπαϊκής Ένωσης, τα επιτοκιακά περιθώρια μειώνονται.

Επιπλέον, η υιοθέτηση από την Τράπεζα της Ελλάδος κανόνων για την ενίσχυση της διαφάνειας στις χρηματοοικονομικές υπηρεσίες, καθώς και μία σειρά από πρόσφατες δικαστικές αποφάσεις για την προστασία των καταναλωτών, ενδέχεται να οδηγήσουν σε περαιτέρω μείωση των επιτοκιακών περιθωρίων, ιδιαίτερα στην καταναλωτική και στεγαστική πίστη. Περαιτέρω μείωση των επιτοκιακών περιθωρίων θα μπορούσε να έχει αρνητικές επιπτώσεις στα λειτουργικά αποτελέσματα της Τράπεζας.

Το υφιστάμενο οικονομικό και πολιτικό περιβάλλον, επιδρά στα αποτελέσματα του Ομίλου.

Οι εργασίες και το χαρτοφυλάκιο δανείων της Τράπεζας προέρχονται σχεδόν αποκλειστικά από την Ελλάδα. Κατά συνέπεια, η πορεία της ελληνικής οικονομίας επηρεάζει άμεσα τα αποτελέσματα της Τράπεζας και του Ομίλου. Το πολιτικό και οικονομικό περιβάλλον στην Ελλάδα ενδέχεται να επηρεαστεί από γεγονότα εκτός του ελέγχου της Τράπεζας, όπως αλλαγές στην κυβερνητική πολιτική, οδηγίες της Ευρωπαϊκής Ένωσης σχετικές με τον τραπεζικό τομέα ή άλλους τομείς της οικονομίας, πολιτική αστάθεια, στρατιωτική σύρραξη, φορολογικές και άλλες πολιτικές, οικονομικές και κοινωνικές εξελίξεις. Οποιαδήποτε διαφοροποίηση των ανωτέρω δεδομένων ενδέχεται να επηρεάσει την εν γένει θέση, κατάσταση, αποτελέσματα και δραστηριότητες του Ομίλου.

2.2 Κίνδυνοι που σχετίζονται με την αγορά που δραστηριοποιείται η Τράπεζα

Αλλαγές στο κανονιστικό πλαίσιο λειτουργίας των τραπεζών στην Ελλάδα.

Το κανονιστικό πλαίσιο που διέπει τη λειτουργία του ελληνικού τραπεζικού συστήματος έχει υποστεί τα τελευταία χρόνια αλλαγές με σκοπό κυρίως την εναρμόνισή του με τις σχετικές οδηγίες της Ευρωπαϊκής Ένωσης. Επιπλέον, τα τελευταία χρόνια η Τράπεζα της Ελλάδος έχει εισηγηθεί σειρά κανονιστικών αλλαγών στον τραπεζικό κλάδο.

Η υιοθέτηση από την Τράπεζα της Ελλάδος κανόνων για την ενίσχυση της διαφάνειας στις χρηματοοικονομικές υπηρεσίες, καθώς και μία σειρά από πρόσφατες δικαστικές αποφάσεις για την προστασία των καταναλωτών, ενδέχεται να οδηγήσουν σε διαφοροποιήσεις και προσαρμογές της πολιτικής της Τράπεζας.

Η Τράπεζα δεν μπορεί να προβλέψει τι είδους κανονιστικές αλλαγές θα υπάρξουν στο μέλλον ως αποτέλεσμα κανονιστικών πρωτοβουλιών είτε της Ευρωπαϊκής Ένωσης είτε της Τράπεζας της Ελλάδος. Εάν η Τράπεζα υποχρεωθεί να προβεί σε διαφοροποίηση ή προσαρμογή της πολιτικής της σε μια σειρά από περιπτώσεις, ως αποτέλεσμα του Νέου Συμφώνου της Βασιλείας ή τυχόν άλλων κανονιστικών μεταρρυθμίσεων, αυτό θα μπορούσε να έχει αρνητική επίπτωση στην οικονομική κατάσταση και τα αποτελέσματά της.

Η Τράπεζα αντιμετωπίζει σημαντικό ανταγωνισμό από ελληνικές και ξένες τράπεζες.

Η απελευθέρωση του τραπεζικού συστήματος έχει οδηγήσει σε αυξημένο ανταγωνισμό στην ελληνική τραπεζική αγορά. Οι συγχωνεύσεις και εξαγορές που σημειώθηκαν τα τελευταία χρόνια οδήγησαν στη δημιουργία

ισχυρών τραπεζικών ομίλων (εγχώριων και μη) στην Ελλάδα με αυξημένη αποτελεσματικότητα και υψηλότερους πόρους. Η εξέλιξη αυτή ενέτεινε τις ανταγωνιστικές πιέσεις που δέχεται η Τράπεζα, με αποτέλεσμα να μην μπορεί να εκτιμηθεί με αξιοπιστία η πιθανή επίδραση στην οικονομική κατάσταση και τα αποτελέσματα του Ομίλου.

2.3 Κίνδυνοι που σχετίζονται με την παρούσα έκδοση

Η χρηματιστηριακή τιμή της μετοχής της Τράπεζας παρουσιάζει διακυμάνσεις.

Η τιμή της μετοχής της Τράπεζας παρουσίασε έντονες διακυμάνσεις στο παρελθόν και είναι δυνατό να παρουσιάσει και στο μέλλον έντονες διακυμάνσεις εξαιτίας παραγόντων εκτός του ελέγχου της Τράπεζας.

Ορισμένοι τέτοιοι παράγοντες είναι:

- Οι πραγματικές ή αναμενόμενες διακυμάνσεις στα λειτουργικά αποτελέσματα της Τράπεζας.
- Η πορεία της ελληνικής οικονομίας, καθώς και των χωρών της Ευρωζώνης.
- Οι αναμενόμενες ή πραγματοποιηθείσες πράξεις επί μεγάλου αριθμού μετοχών της Τράπεζας στην αγορά.
- Η θέση των ανταγωνιστών της Τράπεζας στον κλάδο.
- Τα αποτελέσματα των ανταγωνιστών της Τράπεζας.
- Οι μεταβολές στις χρηματοοικονομικές εκτιμήσεις των αναλυτών.
- Οι συνθήκες και προοπτικές του τραπεζικού κλάδου στην Ελλάδα και το εξωτερικό.
- Η γενική κατάσταση των αγορών κινητών αξιών (κυρίως δε αυτής του Χ.Α.).

Η χρηματιστηριακή τιμή της μετοχής της Τράπεζας ενδέχεται να σημειώσει πτώση κατά τη διάρκεια ή μετά τη λήξη της περιόδου άσκησης των δικαιωμάτων προτίμησης.

Η Τράπεζα δεν μπορεί να εγγυηθεί ότι η χρηματιστηριακή τιμή της μετοχής της δεν θα μειωθεί σε επίπεδα χαμηλότερα της τιμής διάθεσης των νέων μετοχών της. Εφόσον συμβεί κάτι τέτοιο, οι επενδυτές που άσκησαν τα δικαιώματά τους θα υποστούν ζημία εξ υποτιμήσεως. Η Τράπεζα δεν μπορεί να εγγυηθεί στους επενδυτές της ότι, μετά την ενάσκηση των δικαιωμάτων τους, θα έχουν τη δυνατότητα να πωλήσουν τις μετοχές τους σε τιμή ίση ή μεγαλύτερη από αυτή της τιμής διάθεσης. Επιπλέον, οι επενδυτές θα μπορούν να πωλήσουν τις νέες μετοχές που θα αποκτήσουν από την παρούσα αύξηση του μετοχικού κεφαλαίου μετά την καταχώρηση αυτών των μετοχών στους λογαριασμούς αξιών τους, που θα πραγματοποιηθεί μετά την ολοκλήρωση της διαδικασίας έκδοσης.

Η εισαγωγή και έναρξη διαπραγμάτευσης των νέων μετοχών στο Χ.Α. προϋποθέτει την υποβολή συγκεκριμένων εγγράφων προς το Δ.Σ. του Χρηματιστηρίου Αθηνών και την έγκρισή του για την έναρξη διαπραγμάτευσης των νέων μετοχών. Η Τράπεζα δεν μπορεί να διαβεβαιώσει ότι η έγκριση αυτή θα ληφθεί στον εκτιμώμενο χρόνο.

Δεν θα υπάρξει αποζημίωση για τα δικαιώματα που δεν θα ασκηθούν.

Η περίοδος άσκησης του δικαιώματος προτίμησης θα αποφασισθεί από το Δ.Σ. της Τράπεζας και θα ανακοινωθεί δια του Τύπου. Αν κάποιος επενδυτής δεν ασκήσει τα δικαιώματά του μέχρι το τέλος της περιόδου άσκησης, τα δικαιώματά του θα εκπνεύσουν χωρίς καμία αξία και δεν θα τύχουν καμιάς αποζημίωσης.

Μέτοχοι που δεν θα ασκήσουν όλα τα δικαιώματά τους στην παρούσα αύξηση του μετοχικού κεφαλαίου θα υποστούν μείωση του ποσοστού συμμετοχής τους στην Τράπεζα.

Η παρούσα αύξηση του μετοχικού κεφαλαίου της Τράπεζας δίνει δικαίωμα σε όλους τους υφιστάμενους μετόχους να συμμετάσχουν σε αυτή, σύμφωνα με το εφαρμοστέο δίκαιο. Παράλληλα, η κάλυψη της αύξησης είναι μερικώς εγγυημένη από Εγγυητές Κάλυψης υπό ορισμένες προϋποθέσεις. Οι Εγγυητές Κάλυψης θα αναλάβουν τις νέες μετοχές που τυχόν παραμείνουν αδιάθετες μετά την άσκηση των δικαιωμάτων προτίμησης, του δικαιώματος προεγγραφής, κ.τ.λ. Οι μέτοχοι που δεν θα ασκήσουν όλα τα δικαιώματά τους στην παρούσα αύξηση του μετοχικού κεφαλαίου θα υποστούν μείωση του ποσοστού συμμετοχής τους στην Τράπεζα.

Η αγορά των δικαιωμάτων προτίμησης ενδέχεται να μην αναπτυχθεί επαρκώς.

Η Τράπεζα δεν μπορεί να διαβεβαιώσει τους επενδυτές ότι η αγορά διαπραγμάτευσης των δικαιωμάτων προτίμησης θα λειτουργήσει επαρκώς ή ότι η τιμή διαπραγμάτευσης των δικαιωμάτων αυτών δεν θα παρουσιάσει διακυμάνσεις.

3. ΕΓΓΡΑΦΟ ΑΝΑΦΟΡΑΣ

3.1 ΕΠΙΛΕΓΜΕΝΕΣ ΧΡΗΜΑΤΟΟΙΚΟΝΟΜΙΚΕΣ ΠΛΗΡΟΦΟΡΙΕΣ

Οι ενοποιημένες οικονομικές καταστάσεις της χρήσης που έληξε στις 31.12.2004 συντάχθηκαν για τους σκοπούς του Ενημερωτικού Δελτίου, όπως προβλέπεται από τις διατάξεις του Παραρτήματος Ι (ενότητα 20.1) του Κανονισμού (ΕΚ) 809/2004 της Επιτροπής των Ευρωπαϊκών Κοινοτήτων, βάσει των Διεθνών Λογιστικών Προτύπων / Διεθνών Προτύπων Χρηματοοικονομικής Πληροφόρησης (Δ.Λ.Π. / Δ.Π.Χ.Π.) και του Κ.Ν.2190/1920 παρουσιάζονται στο παρόν Ενημερωτικό Δελτίο, όπως προβλέπεται από τις διατάξεις του Παραρτήματος Ι, ενότητα 20.1 του Κανονισμού (Ε.Κ.) 809/2004 της Επιτροπής των Ευρωπαϊκών Κοινοτήτων. Οι εν λόγω οικονομικές καταστάσεις έχουν ελεγχθεί από ορκωτούς ελεγκτές – λογιστές (βλ. ενότητα 3.4 «Τακτικός Έλεγχος» του παρόντος Ενημερωτικού Δελτίου).

Οι δημοσιευμένες ενοποιημένες οικονομικές καταστάσεις των χρήσεων που έληξαν στις 31.12.2005 και 31.12.2006 συντάχθηκαν σύμφωνα με τα Διεθνή Λογιστικά Πρότυπα/Διεθνή Πρότυπα Χρηματοοικονομικής Πληροφόρησης (Δ.Λ.Π./Δ.Π.Χ.Π.) και παρουσιάζονται στο παρόν Ενημερωτικό Δελτίο, όπως προβλέπεται από τις διατάξεις του Παραρτήματος Ι, ενότητα 20.1 του Κανονισμού (Ε.Κ.) 809/2004 της Επιτροπής των Ευρωπαϊκών Κοινοτήτων. Οι εν λόγω οικονομικές καταστάσεις έχουν ελεγχθεί από τακτικούς ορκωτούς ελεγκτές – λογιστές (βλ. ενότητα 3.4 «Τακτικός Έλεγχος» του παρόντος Ενημερωτικού Δελτίου).

ΣΥΝΟΠΤΙΚΑ ΣΤΟΙΧΕΙΑ ΕΝΟΠΟΙΗΜΕΝΩΝ ΙΣΟΛΟΓΙΣΜΩΝ ΚΑΤΑ Δ.Λ.Π./Δ.Π.Χ.Π.			
(ποσά σε € εκατ.) *	2004	2005	2006
ΕΝΕΡΓΗΤΙΚΟ			
Ταμείο & διαθέσιμα στην Κεντρική Τράπεζα	85,86	93,31	100,23
Απαιτήσεις κατά Πιστωτικών Ιδρυμάτων	368,19	344,72	404,72
Εμπορικές επενδύσεις	46,78	18,42	20,50
Παράγωγα χρηματοοικονομικά μέσα	0,01	0,09	0,04
Καθαρές απαιτήσεις κατά πελατών	1.726,87	1.787,54	2.205,56
Συμμετοχές σε θυγατρικές & συνδεδεμένες επιχειρήσεις	0,00	0,13	0,00
Χρεόγραφα επενδύσεων	89,61	145,95	234,23
Ενσώματα & ασώματα πάγια στοιχεία	34,91	38,93	40,26
Αναβαλλόμενη φορολογική απαίτηση	16,17	21,95	21,59
Λοιπά Στοιχεία Ενεργητικού	49,34	64,10	66,31
Σύνολο Ενεργητικού	2.417,74	2.515,14	3.093,42
ΠΑΘΗΤΙΚΟ			
Υποχρεώσεις προς Πιστωτικά Ιδρύματα	88,02	172,72	297,08
Υποχρεώσεις προς Πελάτες	2.065,80	1.954,15	2.421,75
Παράγωγα χρηματοοικονομικά μέσα	0,03	0,01	0,00
Εκδοθείσες ομολογίες	10,00	148,99	149,56
Προβλέψεις για παροχές σε εργαζομένους και λοιπές προβλέψεις	39,88	39,64	42,81
Αναβαλλόμενες φορολογικές υποχρεώσεις	0,35	0,71	1,31
Λοιπά Στοιχεία Παθητικού	25,73	45,69	27,19
Σύνολο Παθητικού	2.229,81	2.361,92	2.939,69
Σύνολο Ιδίων Κεφαλαίων	160,08	153,22	153,73
Δικαιώματα μειοψηφίας	27,85	0,00	0,00
Σύνολο Ιδίων Κεφαλαίων Ομίλου Attica Bank	187,93	153,22	153,73
Σύνολο Παθητικού και Ιδίων Κεφαλαίων	2.417,74	2.515,14	3.093,42

*Τυχόν αποκλίσεις στα σύνολα από το άθροισμα των επιμέρους μεγεθών οφείλονται σε στρογγυλοποιήσεις.

Πηγή: Ενοποιημένες οικονομικές καταστάσεις που συντάχθηκαν από την Τράπεζα βάσει Δ.Λ.Π./Δ.Π.Χ.Π. για τις χρήσεις 2004-2006, οι οποίες έχουν ελεγχθεί από την Ελεγκτική Εταιρεία Grant Thornton AE.

Οι χορηγήσεις του Ομίλου προ προβλέψεων διαμορφώθηκαν σε €2,32 δισ. την 31.12.2006 έναντι €1,89 δισ. την 31.12.2005 και € 1,80 δισ. την 31.12.2004. Τα στεγαστικά, τα καταναλωτικά δάνεια και οι πιστωτικές κάρτες προς ιδιώτες αποτελούν την αιχμή της ανάπτυξης, αντιπροσωπεύοντας πλέον το 32,06% του δανειακού χαρτοφυλακίου προ προβλέψεων την 31.12.2006 έναντι 27,39% την 31.12.2005 και 20,90% την 31.12.2004.

Όσο αφορά τα δάνεια προς επιχειρήσεις, οι χορηγήσεις προς τις εμπορικές επιχειρήσεις ανήλθαν €602,06 εκατ. την 31.12.2006, έναντι € 534,99 εκατ. την 31.12.2005 και € 587,80 εκατ. την 31.12.2004, αντιπροσωπεύοντας το 25,94% του δανειακού χαρτοφυλακίου προ προβλέψεων την 31.12.2006 έναντι 28,30% την 31.12.2005 και 32,69% την 31.12.2004.

Οι χορηγήσεις προς την βιομηχανία ανήλθαν σε €272,42 εκατ. την 31.12.2006, έναντι € 250,25 εκατ. την 31.12.2005 και € 323,39 εκατ. την 31.12.2004, αντιπροσωπεύοντας το 11,74% του δανειακού χαρτοφυλακίου προ προβλέψεων την 31.12.2006 έναντι 13,24% την 31.12.2005 και 18,00% την 31.12.2004.

Οι χορηγήσεις προς τις κατασκευαστικές ανήλθαν σε €220,83 εκατ. την 31.12.2006, έναντι € 176,14 εκατ. την 31.12.2005 και € 140,14 εκατ. την 31.12.2004, αντιπροσωπεύοντας το 9,52% του δανειακού χαρτοφυλακίου προ προβλέψεων την 31.12.2006 έναντι 9,32% την 31.12.2005 και 7,80% την 31.12.2004.

Οι μη εξυπηρετούμενες χορηγήσεις του Ομίλου ATTICA BANK κατά την 31.12.2004, την 31.12.2005 και την 31.12.2006 ανέρχονται σε € 126,21εκ. € 175,07εκ , και € 198,88 εκ. αντιστοίχως, αποτελώντας το 7,02%, 9,26%, και 8,57% επί του συνολικού δανειακού χαρτοφυλακίου (προ προβλέψεων).

Οι καταθέσεις του Ομίλου ανήλθαν σε €2,42 δισ. την 31.12.2006, έναντι € 1,95 δισ. την 31.12.2005 και € 2,07 δισ. την 31.12.2004. Οι προθεσμιακές καταθέσεις που αποτελούν το μεγαλύτερο ποσοστό του συνόλου των καταθέσεων, ανήλθαν σε € 1,49 δισ. την 31.12.2006, έναντι € 886,7 εκατ. την 31.12.2005 και € 1,06 δισ. την 31.12.2004.

Η σχέση ρευστότητας (χορηγήσεις προ προβλέψεων προς καταθέσεις) ανήλθε στις 31.12.2006 σε 95,82%, έναντι 96,75% την 31.12.2005 και 87,03% την 31.12.2004.

ΣΥΝΟΠΤΙΚΑ ΣΤΟΙΧΕΙΑ ΚΑΤΑΣΤΑΣΗΣ ΕΝΟΠΟΙΗΜΕΝΩΝ ΑΠΟΤΕΛΕΣΜΑΤΩΝ			
(ποσά σε € εκ.)*	2004	2005	2006
Καθαρά έσοδα από τόκους**	74,30	78,10	83,22
<i>% επί των λειτουργικών εσόδων</i>	62,69%	66,72%	65,90%
Καθαρά έσοδα από προμήθειες**	36,07	29,84	32,67
<i>% επί των λειτουργικών εσόδων</i>	30,43%	25,49%	25,87%
Έσοδα από μερίσματα	0,69	0,52	0,48
Αποτελέσματα χρηματοοικονομικών πράξεων	2,59	5,57	3,73
Καθαρό αποτέλεσμα πώλησης χρηματοοικονομικών μέσων που δεν ανήκουν στο εμπορικό χαρτοφυλάκιο	1,74	0,37	0,73
Λοιπά έσοδα εκμετάλλευσης	3,14	2,66	5,46
Σύνολο λειτουργικών εσόδων	118,53	117,06	126,27
Σύνολο λειτουργικών εξόδων (προ προβλέψεων)	84,39	83,86	98,90
<i>% επί των λειτουργικών εσόδων</i>	71,20%	71,64%	78,32%
Απομείωση δανείων και απαιτήσεων	22,00	44,30	23,64
Κέρδη προ φόρων	12,13	-11,10	3,73
<i>% επί των λειτουργικών εσόδων</i>	10,24%	-	2,96%
Φόρος εισοδήματος	-5,87	1,21	-2,86
Κέρδη μετά από φόρους	6,27	-9,89	0,87
<i>% επί των λειτουργικών εσόδων</i>	5,29%	-	0,69%
<i>Αναλογούντα σε:</i>			
Μετόχους της Τράπεζας	5,96	-9,89	0,87
Μετόχους της μειοψηφίας	0,31	0,00	0,00

Βασικά Κέρδη/Ζημίες μετά από φόρους ανά μετοχή €	0,07 €	-0,12 €	0,01 €
Μέρισμα ανά μετοχή €	0,00 €	0,00 €	0,00 €

Στη χρήση 2006, τα καθαρά κέρδη μετά από φόρους και δικαιώματα μειοψηφίας ανήλθαν σε € 0,87 εκατ. έναντι ζημιών € 9,89 εκατ. στη χρήση 2005 και κερδών € 5,96 εκατ. στη χρήση 2004.

Τα κέρδη προ φόρων και δικαιωμάτων μειοψηφίας διαμορφώθηκαν σε € 3,73 εκατ. το 2006, έναντι ζημιών €11,10 στη χρήση 2005 και κερδών € 12,13 εκατ. το 2004.

Τα καθαρά έσοδα από τόκους ανήλθαν σε €83,22 εκατ. το 2006, έναντι € 78,10 εκατ. για τη χρήση 2005 και € 74,30 εκατ. για το 2004. Τα ανωτέρω ποσά αντιστοιχούν σε κάθε χρήση στο 65,90% το 2006, έναντι 66,72% το 2005 και 62,69% το 2004 των λειτουργικών εσόδων.

Τα καθαρά έσοδα από προμήθειες διαμορφώθηκαν σε €32,67 εκατ. το 2006, έναντι € 29,84 εκατ. για τη χρήση 2005 και € 36,07 εκατ. για το 2004. Τα ανωτέρω ποσά αντιστοιχούν σε κάθε χρήση στο 25,87% το 2006, έναντι 25,49% το 2005 και 30,43% το 2004 των λειτουργικών εσόδων.

Τα συνολικά λειτουργικά έξοδα προ προβλέψεων ανήλθαν το 2006 σε € 98,90 εκατ. έναντι € 83,86 εκατ. του 2005 και € 84,39 εκατ. το 2004. Έτσι, ο δείκτης αποτελεσματικότητας (λειτουργικό κόστος προ προβλέψεων προς λειτουργικά έσοδα) διαμορφώθηκε στο 78,32% το 2006, έναντι 71,64% για το 2005 και 71,20% για το 2004.

Το απασχολούμενο προσωπικό του Ομίλου στις 31.12.2006 ανήλθε 1.142 άτομα, έναντι 1.145 ατόμων την 31.03.2005 και 1.185 ατόμων την 31.12.2004.

* Τυχόν αποκλίσεις στα σύνολα από το άθροισμα των επιμέρους μεγεθών οφείλονται σε στρογγυλοποιήσεις.

**Το ποσό που αντιστοιχεί στο συγκεκριμένο κονδύλι και αφορά τη χρήση 2005, προκύπτει από την τροποποίηση κονδυλίων για τη χρήση 2005. Η Τράπεζα προέβη στις εν λόγω τροποποιήσεις κονδυλίων κατά τη σύνταξη των οικονομικών καταστάσεων της χρήσης 2006. Αναλυτική περιγραφή των τροποποιήσεων αυτών δίνεται στην ενότητα με τίτλο «Τροποποιήσεις κονδυλίων από τις δημοσιευμένες οικονομικές καταστάσεις του 2005».

Πηγή: Ετήσιες ενοποιημένες οικονομικές καταστάσεις που συντάχθηκαν από την Τράπεζα βάσει Δ.Λ.Π./Δ.Π.Χ.Π. για τις χρήσεις 2004-2006, οι οποίες έχουν ελεγχθεί από την Ελεγκτική Εταιρεία Grant Thornton AE.

ΣΥΝΟΠΤΙΚΑ ΣΤΟΙΧΕΙΑ ΤΑΜΕΙΑΚΩΝ ΡΟΩΝ			
(σε εκατ. €)	2004	2005	2006
Καθαρή ταμειακή ροή από λειτουργικές δραστηριότητες	68,85	-87,79	161,51
Καθαρή ταμειακή ροή από επενδυτικές δραστηριότητες	28,37	-67,18	-94,70
Καθαρή ταμειακή ροή από χρηματοδοτικές δραστηριότητες	10,29	138,94	0,00

Πηγή: Ετήσιες ενοποιημένες οικονομικές καταστάσεις που συντάχθηκαν από την Τράπεζα βάσει Δ.Λ.Π./Δ.Π.Χ.Π. για τις χρήσεις 2004-2006, οι οποίες έχουν ελεγχθεί από την Ελεγκτική Εταιρεία Grant Thornton AE.

Οι εκροές από λειτουργικές δραστηριότητες ανήλθαν σε € 87,79 εκατ. το 2005, έναντι εισροών € 68,85 εκατ. το 2004, ενώ για τη χρήση 2006 προέκυψαν εισροές € 161,51 εκατ.

Ο Όμιλος παρουσίασε εκροές από επενδυτικές δραστηριότητες το 2005 ύψους € 67,18 κατ., έναντι εισροών € 28,37 εκατ. το 2004, ενώ στη χρήση 2006 συνεχίσθηκαν οι εκροές κατά € 94,70 εκατ.

Οι χρηματοδοτικές δραστηριότητες επηρεάσθηκαν κυρίως από την έκδοση ομολογιακού δανείου μειωμένης εξασφάλισης ονομαστικού ύψους € 100 εκατ. από την Attica Funds Plc το 2005 και κοινού ομολογιακού δανείου

υπέρ της ΑΤΤΙΚΗΣ ΑΕ ΧΡΗΜΑΤΟΔΟΤΙΚΩΝ ΜΙΣΘΩΣΕΩΝ ύψους € 60 εκατ. και στο οποίο η ΑΤΤΙCΑ ΒΑΝΚ συμμετέχει με το ποσό των € 10 εκατ.

Ο συνολικός δείκτης κεφαλαιακής επάρκειας του Ομίλου κατά την 31.12.2006 ανήλθε σε 8,30% από 10,63% την 31.12.2005 και 9,18% την 31.12.2004. Σύμφωνα με τους κανόνες της Τράπεζας της Ελλάδος, απαιτείται ως ελάχιστη κεφαλαιακή βάση το 8% των σταθμισμένων κατά τον κίνδυνο στοιχείων ενεργητικού.

Αναλυτική πληροφόρηση για το σύνολο των οικονομικών μεγεθών για τις χρήσεις 2004, 2005 και 2006, παρατίθενται στην ενότητα με τίτλο «Απολογιστικές Χρηματοοικονομικές Πληροφορίες» του παρόντος Ενημερωτικού Δελτίου.

3.2 ΥΠΕΥΘΥΝΑ ΠΡΟΣΩΠΑ

Στο παρόν Ενημερωτικό Δελτίο περιέχονται και παρουσιάζονται με εύληπτο τρόπο όλες οι πληροφορίες που είναι απαραίτητες προκειμένου οι επενδυτές να μπορούν με εμπειριστατωμένο τρόπο να αξιολογούν τα περιουσιακά στοιχεία, τη χρηματοοικονομική κατάσταση, τα αποτελέσματα και τις προοπτικές του Ομίλου της ΤΡΑΠΕΖΑΣ ΑΤΤΙΚΗΣ, καθώς και τα δικαιώματα που απορρέουν από τις κοινές ονομαστικές μετοχές της Τράπεζας.

Το παρόν Ενημερωτικό Δελτίο αποτελείται από α) το Περιληπτικό Σημείωμα β) τους Παράγοντες Κινδύνου, γ) το Έγγραφο Αναφοράς, και δ) το Σημείωμα Μετοχικού Τίτλου.

Η σύνταξη και διάθεση του παρόντος Ενημερωτικού Δελτίου έγινε σύμφωνα με τις διατάξεις της ισχύουσας νομοθεσίας. Το Διοικητικό Συμβούλιο της Επιτροπής Κεφαλαιαγοράς ενέκρινε το περιεχόμενο του παρόντος Ενημερωτικού Δελτίου μόνο όσον αφορά την κάλυψη των αναγκών πληροφόρησης του επενδυτικού κοινού, όπως αυτές καθορίζονται από τις διατάξεις του Κανονισμού (ΕΚ) 809/2004 της Επιτροπής των Ευρωπαϊκών Κοινοτήτων, και θα είναι διαθέσιμο στο επενδυτικό κοινό σε ηλεκτρονική μορφή στην ηλεκτρονική διεύθυνση του Χρηματιστηρίου Αθηνών www.ase.gr και στην ιστοσελίδα της ΤΡΑΠΕΖΑΣ ΑΤΤΙΚΗΣ www.atticabank.gr, σύμφωνα με το άρθρο 14, παρ. 2 του Ν. 3401/2005, όπως ισχύει. Επίσης, το Ενημερωτικό Δελτίο θα είναι διαθέσιμο στο επενδυτικό κοινό και σε έντυπη μορφή, εφόσον ζητηθεί, στα κατά τόπους καταστήματα της Τράπεζας κατά τη διάρκεια της περιόδου άσκησης των δικαιωμάτων προτίμησης.

Το Ενημερωτικό Δελτίο περιέχει κάθε πληροφορία της οποίας η δημοσιοποίηση προβλέπεται από τον Κανονισμό (ΕΚ) 809/2004 της Επιτροπής των Ευρωπαϊκών Κοινοτήτων και η οποία αφορά στον Όμιλο της ΤΡΑΠΕΖΑΣ ΑΤΤΙΚΗΣ και στην παρούσα αύξηση μετοχικού κεφαλαίου. Η Τράπεζα, τα μέλη του Διοικητικού της Συμβουλίου, τα φυσικά πρόσωπα, που είναι υπεύθυνα για τη σύνταξη του Ενημερωτικού Δελτίου και οι Σύμβουλοι Έκδοσης, βεβαιώνουν ότι αυτό έχει συνταχθεί σύμφωνα με τις διατάξεις του Κανονισμού (ΕΚ) 809/2004 της Επιτροπής των Ευρωπαϊκών Κοινοτήτων.

Η Τράπεζα, τα μέλη του Δ.Σ. και τα υπεύθυνα πρόσωπα, εκ μέρους της Τράπεζας, που επιμελήθηκαν τη σύνταξη του παρόντος Ενημερωτικού Δελτίου είναι υπεύθυνοι για το σύνολο των οικονομικών καταστάσεων του Ομίλου ΤΡΑΠΕΖΑΣ ΑΤΤΙΚΗΣ που έχουν περιληφθεί στο παρόν Ενημερωτικό Δελτίο.

Οι ενοποιημένες οικονομικές καταστάσεις της ΤΡΑΠΕΖΑΣ ΑΤΤΙΚΗΣ για τη χρήση που έληξε την 31.12.2004, συντάχθηκαν από την Τράπεζα για τους σκοπούς του παρόντος Ενημερωτικού Δελτίου, όπως προβλέπεται από τις διατάξεις του Παραρτήματος Ι (ενότητα 20.1) του Κανονισμού (ΕΚ) 809/2004 της Επιτροπής των Ευρωπαϊκών Κοινοτήτων, των Διεθνών Λογιστικών Προτύπων / Διεθνών Προτύπων Χρηματοοικονομικής Πληροφόρησης (Δ.Λ.Π. / Δ.Π.Χ.Π) και του Κ.Ν.2190/1920 και εγκρίθηκαν με την από 4.4.2007 απόφαση του Διοικητικού Συμβουλίου της Τράπεζας. Οι προαναφερόμενες ενοποιημένες οικονομικές καταστάσεις έχουν ελεγχθεί από την ελεγκτική εταιρεία GRANT THORNTON A.E.

Οι ενοποιημένες οικονομικές καταστάσεις της Τράπεζας για τις χρήσεις που έληξαν την 31.12.2005 και την 31.12.2006, συντάχθηκαν από την Τράπεζα βάσει των Διεθνών Λογιστικών Προτύπων / Διεθνών Προτύπων Χρηματοοικονομικής Πληροφόρησης (Δ.Λ.Π. / Δ.Π.Χ.Π) και του Κ.Ν.2190/1920 και εγκρίθηκαν με τις από 29.06.2006 και 4.5.2007 αποφάσεις των Ετήσιων Τακτικών Γενικών Συνελεύσεων των μετόχων της ΤΡΑΠΕΖΑΣ ΑΤΤΙΚΗΣ αντίστοιχα. Οι προαναφερόμενες ενοποιημένες οικονομικές καταστάσεις έχουν ελεγχθεί από την ελεγκτική εταιρεία GRANT THORNTON A.E.

Τα υπεύθυνα πρόσωπα από πλευράς ΤΡΑΠΕΖΑΣ ΑΤΤΙΚΗΣ, τα οποία επιμελήθηκαν τη σύνταξη του παρόντος Ενημερωτικού Δελτίου είναι οι κ.κ.:

- Χρήστος Καλαμπόκης, Γενικός Διευθυντής Διοικητικών, Οικονομικών Υπηρεσιών και Κεφαλαιαγορών-Χρηματαγορών, Ομήρου 23, 10672 Αθήνα, τηλ. 210-3669080

- Αντώνιος Κάτσιος, Διευθυντής Διεύθυνσης Κανονιστικής Συμμόρφωσης, Ομήρου 23, 10672 Αθήνα, τηλ. 210-3669060
- Χρήστος Μάραντος, Διευθυντής Διεύθυνσης Λογιστικού, Μαυρομιχάλη 8, 10679, τηλ. 210-3396730
- Γεώργιος Πριόβολος, Διευθυντής Διεύθυνσης Ανάλυσης και Προϋπολογισμού, Ομήρου 23, 10672 Αθήνα, τηλ. 210-3669090
- Ιωάννης Λάχανος, Διευθυντής Διεύθυνσης Νομικών Υπηρεσιών, Ακαδημίας 54, 10679, Αθήνα, τηλ. 210-3669040 (υπεύθυνος για τα νομικά θέματα)
- Κασσιανή Κολυδά, Διευθύντρια Διαχείρισης Ανθρωπίνων Πόρων, Ομήρου 23, 10672 Αθήνα, τηλ. 210-3669190 (υπεύθυνη για τα θέματα ανθρώπινου δυναμικού, ενότητες 3.18.4 «Αμοιβές και Οφέλη» και 3.19 «Υπάλληλοι» του παρόντος Ενημερωτικού Δελτίου)

Τα μέλη του Διοικητικού Συμβουλίου της Τράπεζας και τα υπεύθυνα πρόσωπα, εκ μέρους της Τράπεζας, που επιμελήθηκαν τη σύνταξη του παρόντος Ενημερωτικού Δελτίου, είναι υπεύθυνα για το περιεχόμενο του Ενημερωτικού Δελτίου και δηλώνουν ότι έχουν λάβει γνώση και συμφωνούν με το περιεχόμενο του Ενημερωτικού Δελτίου και βεβαιώνουν υπεύθυνα ότι, αφού έλαβαν κάθε εύλογο μέτρο για το σκοπό αυτό, οι πληροφορίες που περιέχονται στο Ενημερωτικό Δελτίο είναι, καθόσον γνωρίζουν αληθείς και δεν υπάρχουν παραλείψεις που να αλλοιώνουν το περιεχόμενό του.

Σύμβουλοι Έκδοσης είναι η Alpha Bank A.E. Πανεπιστημίου 45, Αθήνα και η EFG Telesis Finance A.E.Π.Ε.Υ., οι οποίοι δηλώνουν ότι έχουν λάβει γνώση και συμφωνούν με το περιεχόμενο του παρόντος Ενημερωτικού Δελτίου και βεβαιώνουν υπεύθυνα ότι, αφού έλαβαν κάθε εύλογο μέτρο για το σκοπό αυτό, οι πληροφορίες που περιέχονται στο Ενημερωτικό Δελτίο είναι, καθόσον γνωρίζουν, αληθείς και δεν υπάρχουν παραλείψεις που να αλλοιώνουν το περιεχόμενό του.

Τα τυχόν συμφέροντα των Συμβούλων Έκδοσης Alpha Bank και EFG Telesis Finance, καθώς και των Τραπεζών Alpha Bank και EFG Eurobank Ergasias που θα παράσχουν την εγγύηση κάλυψης, τα οποία δύνανται να επηρεάσουν σημαντικά την παρούσα αύξηση μετοχικού κεφαλαίου παρουσιάζονται με σχετική αναφορά στην Ενότητα 4.10 «ΣΥΓΚΡΟΥΣΗ ΣΥΜΦΕΡΟΝΤΩΝ ΜΕΤΑΞΥ ΤΗΣ ΤΡΑΠΕΖΑΣ ΚΑΙ ΤΩΝ ΦΥΣΙΚΩΝ ΚΑΙ ΝΟΜΙΚΩΝ ΠΡΟΣΩΠΩΝ ΠΟΥ ΣΥΜΜΕΤΕΧΟΥΝ ΣΤΗΝ ΠΑΡΟΥΣΑ ΑΥΞΗΣΗ ΜΕΤΟΧΙΚΟΥ ΚΕΦΑΛΑΙΟΥ» του παρόντος Ενημερωτικού Δελτίου.

3.3 ΝΟΜΙΚΟΣ ΕΛΕΓΧΟΣ

3.3.1 Συμπεράσματα Νομικού Ελέγχου

Κατόπιν αιτήματος των Συμβούλων Έκδοσης διενεργήθηκε Νομικός Έλεγχος για την Τράπεζα. Για τις υπόλοιπες εταιρείες που περιλαμβάνονται στις ενοποιημένες οικονομικές καταστάσεις του Ομίλου ΤΡΑΠΕΖΑΣ ΑΤΤΙΚΗΣ, ήτοι Αττικής Α.Ε. Χρηματοδοτικών Μισθώσεων, Αττική ΑΕΔΑΚ, Αττική Ανώνυμη Εταιρεία Διαχείρισης Αμοιβαίου Κεφαλαίου Επιχειρηματικών Συμμετοχών, Ανώνυμη Εταιρεία Παροχής Επενδυτικών και Χρηματοοικονομικών, Συμβουλευτικών, Επιμορφωτικών Υπηρεσιών και Ανάπτυξης Υψηλής Τεχνολογίας στην Πληροφορική και στις Τηλεπικοινωνίες, Attica Funds PLC και Α.Ε. Πρακτορειακών ασφαλίσεων Ομίλου Τράπεζας Αττικής, δεν κρίθηκε σκόπιμο να διενεργηθεί νομικός έλεγχος.

Ο εν λόγω Νομικός Έλεγχος διενεργήθηκε από τη Δικηγορική Εταιρεία ΚΑΡΑΤΖΑ & Συνεργάτες (Α.Μ.Δ.Σ.Α. 80013), Ομήρου 8,105 64 Αθήνα, τηλ. 210 3713 600, η οποία δεν συνδέεται και δεν διατηρεί οποιοδήποτε συμφέρον ή σχέση με την Τράπεζα. Για τη Δικηγορική Εταιρεία ΚΑΡΑΤΖΑ & Συνεργάτες, αρμόδιος νομικός είναι η κα. Α. Μαντά (Α.Μ.Δ.Σ.Α. 21851).

Ο Νομικός Έλεγχος, κάλυψε το διάστημα από 1.1.2005 μέχρι και 14.05.2007 και επεκτάθηκε -κατά περίπτωση- και σε γεγονότα που έλαβαν χώρα σε προγενέστερη χρονική περίοδο. Ο Νομικός Ελεγκτής έλαβε υπόψη του τις βεβαιώσεις, τα έγγραφα, τα πιστοποιητικά και τα λοιπά στοιχεία και πληροφορίες που παρασχέθηκαν από την ΤΡΑΠΕΖΑ ΑΤΤΙΚΗΣ και διενήργησε τον έλεγχό του στα πλαίσια και για τους σκοπούς του Ν. 3401/2005 και του Κανονισμού (Ε.Κ.) 809/2004 της Επιτροπής των Ευρωπαϊκών Κοινοτήτων και της απόφασης του ΔΣ της ΕΚ 3/398/22.9.2006, καθώς των σχετικών διατάξεων του ν. 3371/2005, όπως ισχύει.

Στην από 14.05.2007 επιστολή με τα Συμπεράσματα του Νομικού Ελέγχου του Νομικού Ελεγκτή απευθυνόμενη προς τους Συμβούλους Έκδοσης, παρατίθενται τα βασικά συμπεράσματα του ελέγχου τα κύρια σημεία των οποίων παρατίθενται κατωτέρω με τη σύμφωνη γνώμη του Νομικού Ελεγκτή και αναφέρουν μεταξύ άλλων τα εξής:

- Η Τράπεζα είναι ανώνυμη εταιρεία και πιστωτικό ίδρυμα και υπάγεται, μεταξύ άλλων, στις διατάξεις του κ.ν. 2190/1920 και του ν. 2076/1992.
- Η νομική κατάσταση της Τράπεζας είναι σύμφωνη με τους νόμους και τους κανονισμούς στους οποίους υπόκειται όσον αφορά στην ίδρυσή της και στην καταστατική της λειτουργία.
- Σύμφωνα με την απόφαση της από 7.3.2007 έκτακτης γενικής συνέλευσης των μετόχων της Τράπεζας, η Αύξηση του Μετοχικού Κεφαλαίου πραγματοποιείται προκειμένου να ενισχυθεί ο δείκτης κεφαλαιακής επάρκειας της Τράπεζας.
- Το Καταστατικό της Τράπεζας δεν παραβιάζει τις διατάξεις του κ.ν. 2190/1920.
- Το μετοχικό κεφάλαιο της Τράπεζας, ύψους € 28.902.268,50 είναι ολοσχερώς καταβεβλημένο.
- Η νομική κατάσταση των μετοχών της Τράπεζας είναι σύμφωνη με τους νόμους και τους κανονισμούς στους οποίους υπόκειται.
- Σύμφωνα με την από 14.5.2007 Βεβαίωση του νομίμου εκπροσώπου της Τράπεζας, (η «Βεβαίωση»), δεν υπάρχουν προνόμια σε μετοχές, ούτε μετοχές επικαρπίας, ούτε δεσμεύσεις ή εμπράγματα βάρη επί μετοχών ή άλλα δικαιώματα επί αυτών. Επίσης, σύμφωνα με την ίδια δήλωση, δεν υπάρχουν ιδρυτικοί τίτλοι, ούτε υφίστανται μετατρέψιμα ομολογιακά δάνεια στα οποία εκδότης είναι η Τράπεζα, ούτε τίτλοι μετατρέψιμοι σε ή ανταλλάξιμοι με μετοχές.
- Σύμφωνα με τη Βεβαίωση, η Τράπεζα δεν κατέχει ίδιες μετοχές και δεν υφίστανται προγράμματα διάθεσης μετοχών στους εργαζομένους και τα στελέχη της Τράπεζας.
- Σύμφωνα με τη Βεβαίωση, η Εταιρεία δεν τελεί σε κατάσταση πτώχευσης ή υπό αναγκαστική διαχείριση, ούτε εκκρεμούν κατά της Εταιρείας αιτήσεις πτώχευσης και η άδεια λειτουργίας της δεν έχει ανακληθεί και δεν έχει ληφθεί απόφαση περί λύσης ή εκκαθάρισής της.
- Σύμφωνα με τη Βεβαίωση, η Τράπεζα είναι φορολογικά ενήμερη έναντι του ελληνικού δημοσίου και ασφαλιστικά ενήμερη έναντι των οικείων ασφαλιστικών φορέων.
- Σύμφωνα με την Βεβαίωση, με την εξαίρεση όσων αναφέρονται στις επιστολές του Διευθυντή Νομικών Υπηρεσιών της Τράπεζας και του εξωτερικού νομικού συμβούλου της προς τη δικηγορική μας εταιρεία, δεν έχει περιέλθει έως και την ημερομηνία των επιστολών αυτών σε γνώση της Τράπεζας η ύπαρξη οιασδήποτε άλλης διοικητικής, δικαστικής ή διαιτητικής διαδικασίας (συμπεριλαμβανομένης κάθε τέτοιας διαδικασίας που εκκρεμεί ή ενδέχεται να κινηθεί εναντίον της Τράπεζας), η οποία μπορεί να έχει ή είχε προσφάτως σημαντικές επιπτώσεις στη χρηματοοικονομική κατάσταση ή στην κερδοφορία της Τράπεζας και του ομίλου.
- Σύμφωνα με τη Βεβαίωση, δεν έχουν επιβληθεί σημαντικές κυρώσεις, ποινές ή πρόστιμα στην Τράπεζα από τις αρμόδιες εποπτικές αρχές (όπως ενδεικτικώς Τράπεζα της Ελλάδος, Επιτροπή Κεφαλαιαγοράς, Χρηματιστήριο Αθηνών) για παράβαση των οικείων νομοθετικών διατάξεων.

- Η Εταιρεία έχει συστήσει όλες τις απαραίτητες επιτροπές και έχει λάβει τις κατάλληλες αποφάσεις από τα αρμόδια όργανά της και έχει συμμορφωθεί προς τις διατάξεις για την εταιρική διακυβέρνηση σύμφωνα με το νόμο. Επιπλέον, η διοίκηση της Τράπεζας μας διαβεβαίωσε ότι εφαρμόζει σήμερα και θα εφαρμόζει εγκαίρως όλες τις απαραίτητες διαδικασίες και λαμβάνει και θα λαμβάνει εγκαίρως όλα τα απαραίτητα μέτρα για την πλήρη συμμόρφωσή της με τη νομοθεσία περί αντιμετώπισης της νομιμοποίησης εσόδων από παράνομες δραστηριότητες και τη χρηματοδότηση της τρομοκρατίας.
- Στα πλαίσια του νομικού ελέγχου δεν προέκυψαν νομικά ζητήματα που θα μπορούσαν να επηρεάσουν ουσιαδώς και κατά δυσμενή τρόπο την εν γένει νομική κατάσταση της Τράπεζας, ούτε άλλα γεγονότα που να εμποδίζουν από νομικής άποψης την αιτούμενη Αύξηση Μετοχικού Κεφαλαίου πλην όσων αναφέρονται στο Ενημερωτικό Δελτίο.»

Τα ανωτέρω παρακάτω συμπεράσματα προκύπτουν από το νομικό έλεγχο που διενεργήθηκε από τη Δικηγορική Εταιρεία ΚΑΡΑΤΖΑ & Συνεργάτες και θα πρέπει να αναγνωσθούν σε συνάρτηση με την από 14^η Μαΐου 2007 βεβαίωση του νομίμου εκπροσώπου της Τράπεζας (η «Βεβαίωση») η οποία είναι διαθέσιμη στα γραφεία της Τράπεζας, Ομήρου 23, 106 72 Αθήνα.

Σημειώνεται δε ότι ο νομικός έλεγχος και τα προκύπτοντα συμπεράσματά του έχει διενεργηθεί αποκλειστικά στο πλαίσιο και για τους σκοπούς συγκεκριμένων νομοθετικών διατάξεων και τελούν υπό επιφυλάξεις και υποθέσεις που αναφέρονται αναλυτικά στη συμπερασματική επιστολή του Νομικού Ελέγχου. Η επιστολή του Νομικού Ελέγχου από τη Δικηγορική Εταιρεία ΚΑΡΑΤΖΑ & Συνεργάτες είναι διαθέσιμη στα γραφεία της Τράπεζας, Ομήρου 23 Τ.Κ. 10672, Αθήνα.

Η Εκδότρια βεβαιώνει ότι οι πληροφορίες που παρατίθενται στην ενότητα αυτή έχουν αναπαραχθεί πιστά από τις πρωτότυπες επιστολές του Νομικού Ελεγκτή της εταιρείας ΤΡΑΠΕΖΑ ΑΤΤΙΚΗΣ και ότι, εξ όσων γνωρίζει και είναι σε θέση να βεβαιώσει, κατά την αναπαραγωγή των εν λόγω επιστολών στο Ενημερωτικό Δελτίο δεν υπήρξαν παραλήψεις που θα καθιστούσαν τις αναπαραγόμενες πληροφορίες στο Ενημερωτικό Δελτίο ανακριβείς ή παραπλανητικές.

3.3.2 Διοικητικές, δικαστικές και διαιτητικές διαδικασίες

Οι σημαντικότερες εκκρεμείς δικαστικές υποθέσεις της Τράπεζας με ημερομηνία αναφοράς την 14.04.2007 σύμφωνα με τη Διεύθυνση Νομικών Υπηρεσιών της ΤΡΑΠΕΖΑ ΑΤΤΙΚΗΣ είναι οι εξής:

1. Υπόθεση του κ. Γεωργίου Ποντίκη κατά της ΤΡΑΠΕΖΑΣ ΑΤΤΙΚΗΣ: αφορά αποζημίωση €1.467.351.

Υπάρχουν δύο αγωγές, οι οποίες συνεκδικάστηκαν στις 25-05-2006 στο Πολυμελές Πρωτοδικείο Αθηνών (ειδικότερα η από 24-09-97 και με αρ. κατ. 8898/1997 και η από 27-09-99 και με αρ. κατ. 7898/1999) με τις οποίες ζητά ο ενάγων να του καταβάλει η Τράπεζα ποσό 113.763€ για ζημιές που υπέστη ως από υπαίτιες πράξεις στελεχών της Τραπεζής άλλως λόγω αδικαιολογήτου πλουτισμού και 499.985.000 δρχ. προς αποκατάσταση ηθικής βλάβης που υπέστη από αδικοπραξίες.

Εξεδόθη η με αρ. 6253/06 απόφαση που δέχθηκε την πρώτη αγωγή για το ποσό των 113.763€ , νομιμοτόκως από 24-09-97 και δέχτηκε εν μέρει τη δεύτερη αγωγή για το ποσό των 10.000€ νομιμοτόκως από 27-09-97, μέχρι εξοφλήσεως. Κηρύχθηκε η απόφαση προσωρινά εκτελεστή για το ποσό των 35.000€. Το ποσό, εφόσον δεν τροποποιηθεί με την εφετειακή απόφαση περιορίζεται σε 300.000€ συμπεριλαμβανομένων των αγωγών ανα-τοκισμού. Ασκήθηκε έφεση από τον Γ.Ποντίκη που δικάζεται την 03.05.2007 στο Εφετείο Αθηνών καθώς και αντίθετη έφεση από την Τράπεζα Αττικής. Η έφεση δεν έχει συζητηθεί ακόμη.

2. Υπόθεση της Κουτσουλιέρης – Μηρμύγκης ΕΠΕ κατά ΤΡΑΠΕΖΑΣ ΑΤΤΙΚΗΣ. Αφορά σε αγωγή για αποζημίωση εξ αδικοπραξίας 500 εκατ. δρχ. (1.467.531€). Πρωτοδίκως εκδόθηκε η υπ' αριθμ. 1235/2003 απόφαση που απέρριψε την αγωγή. Το Εφετείο Αθηνών εξέδωσε την υπ' αριθμ. 6217/14.07.2005 απορριπτική απόφαση. Μέχρι σήμερα δεν έχει ασκηθεί αναίρεση.
3. Η υπόθεση του κ. Ιορδάνη Ερελιάδη κατά της ΤΡΑΠΕΖΑΣ ΑΤΤΙΚΗΣ. Αφορά σε αγωγή εξ αδικοπραξίας ύψους 1.000.000 €. Το Εφετείο Θράκης με την υπ' αριθμ. 197/2006 απόφασή του απέρριψε την αγωγή στην ουσία της. Έχει ήδη γίνει η κατάσχεση.
4. Η υπόθεση της Αικατερίνης χήρας Φωτίου Βηλαρά, Γεωργίου Βηλαρά και Βαλεντίνου Βηλαρά κατά της ΤΡΑΠΕΖΑΣ ΑΤΤΙΚΗΣ. Αφορά αγωγή από Margin Account για 1.000.000 €. Η δικάσιμος αναβλήθηκε για 07.05.2008 λόγω αναμονής πορίσματος από την Επιτροπή Κεφαλαιαγοράς.
5. Η υπόθεση Σουμελίδης Α.Ε., Σουμελίδης Ιωάννης, Σουμελίδης Νικόλαος, και Παναγιωτοπούλου Ζωή κατά της ΤΡΑΠΕΖΑΣ ΑΤΤΙΚΗΣ. Αφορά σε αγωγή αποζημιώσεως για 738.376,48€ και αγωγή για ηθική βλάβη λόγω αδικοπραξίας για 300.000€. Οι αγωγές συζητήθηκαν στις 20.02.2007. Αναμένεται η έκδοση απόφασης.
6. Η υπόθεση της «IONION GAS A.E.» κατά της ΤΡΑΠΕΖΑΣ ΑΤΤΙΚΗΣ. Αφορά σε αγωγή για ανόρθωση προσκληθείσας περιουσιακής ζημίας και ηθική βλάβη για 5.100.000€. Οι πιθανότητες ευδοκίμησης της σύμφωνα με την Τράπεζα ανέρχονται σε 2%. Ματαιώθηκε η συζήτηση της υπόθεσης. Η ενάγουσα παραιτήθηκε από το δικόγραφο και επανήλθε με νέα αγωγή και δικάσιμο 03.05.2007. Αναμένεται η συζήτηση της υπόθεσης.
7. Η υπόθεση της «ΑΧΟΝ Χρηματιστηριακή» κατά της ΤΡΑΠΕΖΑΣ ΑΤΤΙΚΗΣ. Αφορά αγωγή ποσού 6.129.300€. Ειδικότερα:
 - (α) 500.000€ χρηματική ικανοποίηση λόγω ηθικής βλάβης για προσβολή προσωπικότητας της εταιρείας.
 - (β) 500.000€ χρηματική ικανοποίηση λόγω ηθικής βλάβης για αδικοπραξία.
 - (γ) 5.129.300€ λόγω αδικοπραξίας.Ημερομηνία δικάσιμου ορίστηκε η 25.04.2007. Οι πιθανότητες ευδοκίμησης αφορούν την περίπτωση α και ανέρχονται σε 15%.
Διευκρινίζεται ότι οι ενέργειες της Τράπεζας που αναφέρονται στις περιπτώσεις β και γ έχουν γίνει κατόπιν δικαστικών αποφάσεων και δεν πιθανολογείται ευδοκίμησή τους.

8. Η υπόθεση του Καταστήματος Αιγάλεω:

Την 6-7-2006 μετά από έλεγχο που διενήργησε η Δ/νση Εσωτερικού Ελέγχου της Τράπεζας διαπιστώθηκε ότι Προϊστάμενος Καταθέσεων του Καταστήματος είχε προβεί σε σωρεία παράνομων ενεργειών χρεοπιστώνοντας χωρίς νόμιμη αιτία λογαριασμούς τόσο πελατών του Καταστήματος όσο και το λογαριασμό γενικής λογιστικής της Τράπεζας. Με την αποκάλυψη των παράνομων πράξεων του εν λόγω προσώπου η Τράπεζα κινήθηκε εναντίον του και εναντίον παντός συνυπευθύνου τρίτου τόσο ενώπιον των ποινικών όσο και των πολιτικών δικαστηρίων και παράλληλα προέβη σε ενδελεχή έλεγχο.

Η Διεύθυνση Νομικών Υπηρεσιών μετά τις διενεργηθείσες και διενεργηθησόμενες δικαστικές ενέργειες λαμβανομένου υπ' όψιν:

-ότι εξελίσσεται η έρευνα από τις αρμόδιες αρχές για εντοπισμό διακινήθεντων ποσών με βάση την οποία πιθανολογούμε να εντοπίσουμε την τελική κατάληξη αφαιρεθέντων χρημάτων

- ότι οι ανακριτικές και άλλες αρχές έχουν ήδη δεσμεύσει λογαριασμούς εκτός Τράπεζας που αφορούν τους εμπλεκομένους

εκτιμά ότι η τελική ζημία της Τράπεζας θα ανέλθει μέχρι του ποσού των 4.000.000 €.

Περαιτέρω, η Διεύθυνση Νομικών Υπηρεσιών δε γνωρίζει οποιεσδήποτε άλλες διοικητικές, δικαστικές ή διαιτητικές διαδικασίες (συμπεριλαμβανομένης κάθε τέτοιας διαδικασίας που εκκρεμεί ή ενδέχεται να κινηθεί εναντίον της Τράπεζας και έχει περιέλθει σε γνώση της) οι οποίες ενδέχεται να έχουν ή είχαν προσφάτως σημαντικές επιπτώσεις στη χρηματοοικονομική κατάσταση ή στην κερδοφορία της Τράπεζας πλην όσων αναφέρονται παραπάνω στα σημεία 1 έως 7 και της περίπτωσης του Καταστήματος Αιγάλεω για την οποία εξακολουθούν δικαστικές ενέργειες, ούτε γνωρίζει ουδεμία άλλη πραγματική ή προβλεπόμενη υποχρέωση της Τράπεζας για την οποία έχουν εγγραφεί εμπράγματα εξασφαλίσεις.

Τέλος, δηλώνει ότι, αν και η έκβαση των εκκρεμών δικαστικών υποθέσεων της ΤΡΑΠΕΖΑΣ ΑΤΤΙΚΗΣ δεν είναι δυνατόν να προβλεφθεί, κατά την εκτίμησή της:

(α) για το σύνολο των ανωτέρω αναφερομένων αγωγών κατά της Τράπεζας Αττικής έως την 12.4.2007 η υποχρέωση που θα προκύψει για την Τράπεζα από τις αγωγές αυτές θα ανέλθει μέχρι του ποσού των €4.900.000, που αφορά κατά ποσό 4 εκ. ευρώ στην υπόθεση του καταστήματος Αιγάλεω και κατά τα λοιπά 900 χιλ. ευρώ τις παραπάνω υποθέσεις 1 έως 7 και

(β) σε σχέση με τις εκκρεμείς αγωγές στις οποίες η Τράπεζα είναι ενάγουσα, θα ευδοκιμήσουν κατά ποσοστό άνω του 50% πλην όμως προϋπολογίζουμε και εκτιμούμε ότι η Τράπεζα έχει να λάβει μέχρι ποσού € 370.000. Οι αγωγές της Τράπεζας σχετικά με το Κατάστημα Αιγάλεω (εκκρεμείς ή ενδεχόμενες) συμπεριλαμβάνονται συνολικά στα όσα αναφέρονται ανωτέρω.

Η Διοίκηση της Τράπεζας δηλώνει ότι για τα ανωτέρω ποσά έχουν διενεργηθεί ισόποσες προβλέψεις, οι οποίες κρίνονται επαρκείς.

3.3.3 Λοιπά Νομικά Ζητήματα

Επιπλέον των παραπάνω δικαστικών εκκρεμοτήτων, υπάρχει επίσης η προσφυγή εργαζομένων της Τράπεζας ατομικά, καθώς και του Συλλόγου Υπαλλήλων Τράπεζας Αττικής (ΣΥΤΑ) κατά της υπαγωγής του «Συνταξιοδοτικού Κεφαλαίου» του Λογαριασμού Ασφαλιστικών Καλύψεων (ΛΑΚ) στο Ενιαίο Ταμείο Ασφάλισης Τραπεζοϋπαλλήλων (ΕΤΑΤ).

Σχετικά με το ζήτημα, στο από 17.04.2007 Μνημόνιο του νομικού ελεγκτή Δικηγορική Εταιρεία ΚΑΡΑΤΖΑ & Συνεργάτες σημειώνονται μεταξύ άλλων τα εξής:

Ο «Λογαριασμός Διαχείρισης Κεφαλαίου Πρόσθετης Ασφάλισης Συμπληρωματικών Συνταξιοδοτικών Παροχών» (εφεξής το «Συνταξιοδοτικό Κεφάλαιο») φέρεται να συστάθηκε ως ειδικός λογαριασμός την 8.6.1989 με συμφωνία της Τράπεζας και του ΣΥΤΑ και συμφωνήθηκε να ισχύει από 1.1.1989 και η διαχείριση των κεφαλαίων του ανατέθηκε στην «ΙΟΝΙΚΗ ΑΕΓΑ» με την υπ' αριθμ. 147/05/06/1989 σύμβαση. Η παραπάνω σύμβαση τροποποιήθηκε την 31.12.1996 με τη Σύμβαση ΛΑΚ που συνήφθη μεταξύ των ιδίων παραπάνω συμβαλλομένων, οπότε και μεταφέρθηκαν τα αποθεματικά του ΛΑΚ από την «ΙΟΝΙΚΗ ΑΕΕΓΑ» στην «ΕΘΝΙΚΗ ΑΕΕΓΑ».

Ταυτοχρόνως τροποποιήθηκε και τέθηκε σε ισχύ ο Κανονισμός του Συνταξιοδοτικού Κεφαλαίου («Κανονισμός») που προσαρτάται στην ως άνω σύμβαση με την «ΕΘΝΙΚΗ ΑΕΕΓΑ».

Εκτός του Συνταξιοδοτικού Κεφαλαίου και της κύριας ασφάλισης των εργαζομένων της τράπεζας (ΙΚΑ, TEAM, κτλ.), οι εργαζόμενοι της Τράπεζας είναι ασφαλισμένοι και στο Τ.Α.Π.Ι.Λ.Τ.Α.Τ., το οποίο αποτελεί ταμείο επικουρικής ασφάλισης.

Σε πολύ γενικές γραμμές, σύμφωνα με τον Κανονισμό, σκοπός του Συνταξιοδοτικού Κεφαλαίου είναι η «εξομοιωτική βελτίωση της ασφαλιστικής προστασίας του προσωπικού της Τράπεζας, προς αυτήν που παρέχεται από τις ανταγωνίστριες τράπεζες στο προσωπικό τους, με συμπλήρωση της παρεχόμενης από τους γενικούς (ΙΚΑ, TEAM) και ειδικούς (Ταμείο Νομικών κτλ.) φορείς της υποχρεωτικής ή οιονεί υποχρεωτικής κοινωνικής ασφάλισης, κύριας και επικουρικής σύνταξης, προς αυτό».

Σύμφωνα με την παράγραφο 5 του άρθρου 1 του Κανονισμού, η Τράπεζα ανέλαβε την υποχρέωση και εγγυήθηκε την απρόσκοπτη λειτουργία του Συνταξιοδοτικού Κεφαλαίου στο διηνεκές και την εκπλήρωση από αυτήν όλων των υποχρεώσεων και παροχών του Συνταξιοδοτικού Κεφαλαίου προς του ασφαλισμένο σε αυτό προσωπικό της Τράπεζας.

Τέλος, σημειώνεται ότι σύμφωνα με την παράγραφο 1 του άρθρου 18, «το δικαίωμα κάθε δικαιούχου από το Λογαριασμό για σύνταξη από το Συνταξιοδοτικό Κεφάλαιο ή αύξηση ή αναθεώρησή της [...] είναι απαραίτητο».

Με την ψήφιση, το έτος 2005 του Ν. 3371/2005 προβλέφθηκε η υπαγωγή των κλάδων σύνταξης του προσωπικού των πιστωτικών ιδρυμάτων στο ETAT. Συγκεκριμένα, ο νόμος 3371/2005, σύμφωνα με τις διατάξεις των άρθρων του 57-68, όπως ισχύουν, προέβλεψε την ένταξη των κλάδων σύνταξης των ασφαλιστικών ταμείων κύριας ασφάλισης του προσωπικού των πιστωτικών ιδρυμάτων στο Ι.Κ.Α.Ε.Τ.Α.Μ. μέχρι τις 31 Μαρτίου 2006, εφόσον μέχρι την ημερομηνία αυτή τα αντίστοιχα ταμεία επικουρικής ασφάλισης του προσωπικού των πιστωτικών ιδρυμάτων έχουν ενταχθεί στην ασφάλιση του ETAT, μετά τη διάλυσή τους, σύμφωνα με τη διαδικασία που προβλέπεται στο νόμο, η οποία λαμβάνει υπόψη της και παραπέμπει και στις διαδικασίες που προβλέπουν τα καταστατικά των οικείων ταμείων (αρ. 61 και 62 ν. 3371/2005). Το ποσό της επιβάρυνσης του πιστωτικού ιδρύματος και του ταμείου για την υπαγωγή στο ETAT προσδιορίζεται μετά από εκπόνηση ειδικής οικονομικής μελέτης που ανατίθεται από το Υπουργείο Οικονομίας & Οικονομικών.

Οι προσλαμβανόμενοι στα πιστωτικά ιδρύματα από 1.1.2005, καθώς και οι ασφαλισμένοι και συνταξιούχοι των ταμείων επικουρικής ασφάλισης του προσωπικού των πιστωτικών ιδρυμάτων μετά τη διάλυσή τους, σύμφωνα με το νόμο (παρ. 2 του άρθρου 62 ν. 3371/2005) υπάγονται υποχρεωτικά και αυτοδίκαια στην ασφάλιση του Ενιαίου Ταμείου Επικουρικής Ασφάλισης Μισθωτών (ETEAM).

Έπειτα από τη θέση σε ισχύ των διατάξεων του παραπάνω νόμου, η Τράπεζα, ακολουθώντας τη διαδικασία των άρθρων 61 και 62 του ν. 3371/2005, όπως ισχύει, κατήγγειλε μονομερώς στις 22 Δεκεμβρίου 2005 το Συνταξιοδοτικό Κεφάλαιο και τη Σύμβαση ΛΑΚ και αιτήθηκε την υπαγωγή του Συνταξιοδοτικού Κεφαλαίου στο ETAT. Η Τράπεζα δεν έχει ζητήσει την υπαγωγή του Τ.Α.Π.Ι.Λ.Τ.Α.Τ. στο ETAT.

Ο ΣΥΤΑ, καθώς και εργαζόμενοι στην Τράπεζα, ατομικά, διαφώνησαν με την υπαγωγή και κατέθεσαν αίτηση ακύρωσής (εφεξής «Αίτηση Ακύρωσης») της στο ΣτΕ., επικαλούμενοι τους ακόλουθους λόγους:

1. Παραβίαση της αρχής της προηγούμενης ακρόασης, επειδή δεν προσεκλήθη ο ΣΥΤΑ να εκφράσει την άποψή του περί της υπαγωγής ή μη του ΛΑΚ στο ETAT.
2. Παραβίαση της διάταξης της παραγράφου 8 του άρθρου 62 του ν. 3371/2005 που επιβάλλει την εκπόνηση της ειδικής οικονομικής μελέτης πριν από την εξέταση του κατά περίπτωση αιτήματος υπαγωγής στο ETAT.
3. Παραβίαση του άρθρου 22 παρ. 4 Σ λόγω μη πρόβλεψης αναλογιστικής μελέτης, επειδή ο νόμος αναφέρεται σε «ειδική οικονομική μελέτη» και όχι σε «αναλογιστική μελέτη», ως όφειλε.
4. Παραβίαση του άρθρου 22 παρ. 4 Σ, της αρχής του κοινωνικού κράτους δικαίου και της αρχής της χρηστής διοίκησης αλλά και του δικαιώματος δικαστικής προστασίας.

5. Ουσιαστική αντισυνταγματικότητα των επίδικων διατάξεων του ν. 3371/2005, με μνεία στην αντίθεση των διατάξεων αυτών στα άρθρα 12 και 22 παρ. 2 Σ, επειδή, σύμφωνα με όσα υποστηρίζουν ο ΣΥΤΑ και οι εργαζόμενοι, «το Συνταξιοδοτικό Κεφάλαιο στηρίζεται σε συλλογικές συμφωνίες, το συνολικό περιεχόμενο των οποίων ενσωματώθηκε στην από 27.5.2004 Επιχειρησιακή Συλλογική Σύμβαση μεταξύ του ΣΥΤΑ και της Τράπεζας που κατατέθηκε στην αρμόδια Επιθεώρηση Εργασίας την 1.6.2004».
6. Αντίθεση της επιχειρούμενης νομοθετικής παρέμβασης στο άρθρο 22 παρ. 1, 2 και 5 Σ, στο άρθρο 23 παρ. 1 Σ και στη Διεθνή Σύμβαση Εργασίας υπ' αριθμ. 95, αλλά και στο άρθρο 5 παρ. 1 Σ και τη συνταγματικά κατοχυρωμένη αρχή της αναλογικότητας.
7. Πλημμελής υπαγωγή των πραγματικών περιστατικών στον κανόνα δικαίου επειδή, σύμφωνα με όσα υποστηρίζουν ο ΣΥΤΑ και οι εργαζόμενοι, το Συνταξιοδοτικό Κεφάλαιο του ΛΑΚ δεν αποτελεί δευτερεύουσα επικουρική κοινωνική ασφάλιση σε σχέση με το ΤΑΠΙΛΤΑΤ, αλλά ομαδικό ασφαλιστήριο συμβόλαιο υπαγόμενο στο ιδιωτικό ασφαλιστικό δίκαιο και άρα, δεν υπάγεται στις διατάξεις του ν. 3371/2005.

Η συζήτηση της Αίτησης Ακύρωσης είχε προγραμματιστεί για τις 30.4.2007 αλλά αναβλήθηκε για να συζητηθεί στις 10.12.2007.

Εντωμεταξύ, προχώρησε η διαδικασία που προβλέπεται από το ν. 3371/2005 και, έπειτα και από την εκπόνηση της Ειδικής Οικονομικής Μελέτης που προβλέπει ο ως άνω νόμος και τη συνακόλουθη απόφαση του Δ.Σ. του ΛΑΚ υπέρ της υπαγωγής, ψηφίστηκε από τη Βουλή 27.3.2007 το άρθρο 9 του Ν. 3554/2007 του νομοσχεδίου περί «Εισοδηματικής πολιτικής έτους 2007 και λοιπές διατάξεις» (ΦΕΚ Α 80/16.4.2007), το οποίο προβλέπει τα εξής:

- (i) Οι μέχρι 31.12.1992 ασφαλισμένοι, καθώς και οι υπαγόμενοι στην κατηγορία αυτή συνταξιούχοι του ΛΑΚ εντάσσονται από 1.1.2007 στο ΕΤΑΤ
- (ii) από την ένταξη των παραπάνω προσώπων και εφεξής δεν καταβάλλονται στο ΕΤΑΤ ασφαλιστικές εισφορές ασφαλισμένων και εργοδότη
- (iii) η οικονομική επιβάρυνση του ΕΤΑΤ από την εφαρμογή των διατάξεων αυτών καλύπτεται με την καταβολή από την Τράπεζα εισφοράς ποσού 61.754.000 ευρώ, βάσει της Ειδικής Οικονομικής Μελέτης
- (iv) το παραπάνω ποσό καταβάλλεται σε 10 ισόποσες ετήσιες δόσεις ποσού 7.625.000 ευρώ (λαμβάνομένου υπόψη συντελεστή προεξόφλησης 5,03%) στην αρχή κάθε έτους, αρχής γενομένης από 1.1.2007
- (v) εντός 2 μηνών από τη δημοσίευση του παραπάνω νόμου καταβάλλεται στο ΕΤΑΤ από την Τράπεζα εφάπαξ ποσό 770.000 ευρώ που αντιστοιχεί στην επιστροφή των ασφαλιστικών εισφορών των από 1.1.1993 ασφαλισμένων του ΛΑΚ, των οποίων η σχετική ασφαλιστική κάλυψη διακόπτεται. Το ποσό αυτό θα επιστραφεί στους δικαιούχους σύμφωνα με όσα προβλέπονται στην περίπτωση γ' του αρ. 61 του ν. 3371/2005.

Έως σήμερα, δεν έχει τεθεί υπόψη μας, πλην της Αίτησης Ακύρωσης, οποιαδήποτε άλλη δικαστική αντιδικία εργαζομένου/ων με την Τράπεζα που σχετίζεται με τα παραπάνω.

Στο συμπέρασμα του ο Νομικός Ελεγκτής που διενήργησε το Νομικό Έλεγχο σημειώνει τα παρακάτω :

«Με βάση τα παραπάνω το Συνταξιοδοτικό Κεφάλαιο του ΛΑΚ υπήχθη στην ασφάλιση του ΕΤΑΤ με το αρ. 9 του Ν.3554/2007, έπειτα και από την εκπόνηση της Ειδικής Οικονομικής Μελέτης, σύμφωνα και με το ν. 3371/2005, όπως ισχύει μετά το ν. 3455/2006.

Αυτό όμως δεν αποκλείει την ευδοκίμηση της Αίτησης Ακύρωσης του ΣΥΤΑ και εργαζομένων, ούτε τη δικαστική προσβολή από το ΣΥΤΑ ή από οποιονδήποτε εργαζόμενο της Τράπεζας που με οποιονδήποτε τρόπο πλήττειται

από την υπαγωγή του Συνταξιοδοτικού Κεφαλαίου του ΛΑΚ στο ΕΤΑΤ, των σχετικών διατάξεων του ν. 3371/2005, όπως ισχύει, ή και του άρθρου 9 του Ν.3554/2007, καθώς και των σχετικών διοικητικών πράξεων για την υπαγωγή του Συνταξιοδοτικού Κεφαλαίου του ΛΑΚ στο ΕΤΑΤ ή ακόμα την κατάθεση αγωγής με αίτημα την αναγνώριση ως άκυρης της μονομερούς καταγγελίας της Σύμβασης ΛΑΚ από την Τράπεζα. Σε τέτοια περίπτωση, δεν είναι δυνατό να προβλεφθεί σήμερα η έκβαση των σχετικών δικών και ο βαθμός κατά τον οποίο δύναται να επηρεαστεί η ρύθμιση του ασφαλιστικού ζητήματος της Τράπεζας.

Περαιτέρω, ο εξωτερικός νομικός σύμβουλος της Τράπεζας κ. Χρήστος Χρυσάνθης, αναφέρει με την από 10 Απριλίου 2007 επιστολή του προς τη δικηγορική μας εταιρεία, μεταξύ άλλων τα ακόλουθα: «[...] τα αναφερόμενα νομικά ζητήματα από την ως άνω υπαγωγή και το ν. 3371/2005, όπως ισχύει μετά το ν. 3455/2006, δεν επιτρέπουν την ασφαλή πιθανολόγηση της τελικής έκβασης των υφισταμένων (βλ. την ενώπιον του ΣτΕ Αίτηση Ακυρώσεως του ΣΥΤΑ κατά της απόφασης του ΔΣ του ΕΤΑΤ υπ' αριθμ. 22/17^{ης}/23.5.2006) η δυναμένων να ανακύψουν στο μέλλον δικαστικών αντιδικιών».

Το από 17.04.2007 σχετικό Μνημόνιο από τη Δικηγορική Εταιρεία ΚΑΡΑΤΖΑ & Συνεργάτες και η από 10.4.2007 επιστολή του εξωτερικού νομικού συμβούλου της Τράπεζας κ. Χρήστου Χρυσάνθη είναι διαθέσιμα στα γραφεία της Τράπεζας, Ομήρου 23, 106 72 Αθήνα.

Περαιτέρω, γίνεται μνεία στο ανωτέρω ζήτημα και στις Οικονομικές Καταστάσεις της Τράπεζας της χρήσης 2006 και συγκεκριμένα:

α) στην Έκθεση Έλεγχου του Τακτικού Ορκωτού Ελεγκτή Λογιστή επί των οικονομικών καταστάσεων της Τράπεζας της χρήσης 2006, υπάρχει έμφαση στο ζήτημα που διατυπώνεται ως εξής:

«...Χωρίς να διατυπώνουμε επιφύλαξη ως προς τα συμπεράσματα του ελέγχου εφιστούμε την προσοχή σας στη σημείωση 29.1 των Ενοποιημένων Οικονομικών Καταστάσεων, στην οποία γίνεται αναφορά σε θέματα που σχετίζονται με την εφαρμογή του νόμου 3371/2005 (Ασφαλιστικό Τραπεζών) από την Τράπεζα...»

β) στη σημείωση #2

των Συνοπτικών Οικονομικών Στοιχείων και Πληροφοριών χρήσης 2006 αναφέρεται:

«Θέμα έμφασης: Συνίσταται στην υπαγωγή του Λογαριασμού Ασφαλιστικών Καλύψεων (Λ.Α.Κ.) του προσωπικού της Τράπεζας στο ν.3371/2005 και στις τυχόν επιπτώσεις που θα προκύψουν για την Τράπεζα από ενδεχόμενη μελλοντική δικαστική εμπλοκή. Σύμφωνα με τις εκτιμήσεις της Τράπεζας δεν θα προκύψουν επιπτώσεις και επιβαρύνσεις.»

Διευκρινίζεται ότι με την εν λόγω εκτίμησή της, η Τράπεζα υιοθετεί την άποψη του εξωτερικού νομικού συμβούλου της ότι η υπαγωγή του ΛΑΚ στο ΕΤΑΤ εγείρει πλήθος νομικών ζητημάτων που δεν επιτρέπουν ασφαλή πιθανολόγηση της έκβασης οποιασδήποτε σχετικής δίκης.

Επίσης, η Τράπεζα, συμμορφούμενη στις διατάξεις του Ν.3371/2005 και του Ν. 3554/2007, έχει αναγνωρίσει στις οικονομικές καταστάσεις της χρήσης 2004 ποσό ύψους ευρώ 27.822.677,70 , ως υποχρέωση για την ένταξη του κλάδου σύνταξης του λογαριασμού ασφαλιστικών καλύψεων του προσωπικού της στο ΕΤΑΤ, βάση του Ν.3371/2005 καθώς και της σχετικής ευχέρειας που παρείχε το ΔΠΧΠ 1. Το ποσό αυτό προέκυψε από ειδική οικονομική μελέτη που εκπονήθηκε από ομάδα ανεξάρτητων αναλογιστών. Το ύψος της υποχρέωσης αυτής επιβεβαιώθηκε και από την οικονομική μελέτη που εκπονήθηκε με ευθύνη του Υπουργείου Οικονομίας και Οικονομικών από ανεξάρτητο αναλογιστή και αφορά το κόστος ένταξης του κλάδου σύνταξης του ΛΑΚ του προσωπικού της Τράπεζας Αττικής στο νέο καθεστώς ασφάλισης , η οποία έχει κοινοποιηθεί στην Τράπεζα με ημερομηνία 12/10/2006 και από τα αποτελέσματα της οποίας δεν προκύπτει πρόσθετη υποχρέωση καταβολής

εισφορών για την Τράπεζα με στοιχεία της 31/12/2006. Επιπλέον, το συνολικό ύψος της υποχρέωσης που προέκυψε από την ειδική οικονομική μελέτη του Υπουργείου Οικονομίας και Οικονομικών, περιλήφθηκε και στο Ν.3554/2007 και συνεπώς έχει καταστεί οριστικό.

Όπως προβλέπεται στο άρθρο 9 του Ν. 3554/2007 το ποσό της υποχρέωσης θα καταβληθεί σε δέκα ισόποσες ετήσιες δόσεις και φυσικά για την Τράπεζα δεν θα υπάρξει επιβάρυνση των αποτελεσμάτων της κατά την καταβολή των δόσεων, λόγω του γεγονότος ότι υπάρχει ήδη σχηματισμένη πρόβλεψη για το ποσό της υποχρέωσης αυτής. Επιβάρυνση των αποτελεσμάτων για την Τράπεζα θα προκύψει μόνο για το χρηματοοικονομικό έξοδο (τόκοι), με το οποίο επιβαρύνεται η κάθε δόση κεφαλαίου. Το ποσό του χρηματοοικονομικού εξόδου (το οποίο υπολογίζεται με συντελεστή προεξόφλησης 5,03%) θα λογιστικοποιείται ως δαπάνη στα αποτελέσματα της Τράπεζας κατά την ημερομηνία καταβολής των δόσεων.

Τέλος, το εφάπαξ ποσό των 770.000 ευρώ το οποίο σύμφωνα με τον ίδιο νόμο, οφείλει να καταβάλλει η Τράπεζα στο ΕΤΑΤ και το οποίο αντιστοιχεί στην επιστροφή των ασφαλιστικών εισφορών των από 01.01.1993 ασφαλισμένων του ΛΑΚ, θα επιβαρύνει τα αποτελέσματα της τρέχουσας χρήσης 2007.

Σχετικά με τη μη δυνατότητα πρόβλεψης (σήμερα) της έκβασης των εν λόγω προσφυγών και του βαθμού κατά τον οποίο δύναται να επηρεαστεί η ρύθμιση του ασφαλιστικού ζητήματος της Τράπεζας, βλέπε και στην ενότητα 2.1 «Κίνδυνοι που σχετίζονται με την Τράπεζα» του παρόντος Ενημερωτικού Δελτίου, «Τυχόν δικαστικές προσφυγές εργαζομένων της Τράπεζας ή του Συλλόγου Υπαλλήλων Τράπεζας Αττικής (ΣΥΤΑ) κατά της υπαγωγής του Συνταξιοδοτικού Κεφαλαίου του Λογαριασμού Ασφαλιστικών Καλύψεων (ΛΑΚ) στο Ενιαίο Ταμείο Ασφάλισης Τραπεζοϋπαλλήλων (ΕΤΑΤ) μπορεί να επηρεάσουν δυσμενώς την οικονομική κατάσταση της Τράπεζας.»

3.3.4 Δήλωση της Διοίκησης αναφορικά με τις Διοικητικές, δικαστικές και διαιτητικές διαδικασίες και τα Λοιπά Νομικά Ζητήματα

Η Διοίκηση της Τράπεζας βεβαιώνει ότι: «Δεν υφίστανται άλλες διοικητικές, δικαστικές ή διαιτητικές διαδικασίες (συμπεριλαμβανομένης κάθε τέτοιας διαδικασίας που εκκρεμεί ή ενδέχεται να κινηθεί εναντίον της Εταιρείας και έχει περιέλθει σε γνώση της), οι οποίες ενδέχεται να έχουν ή είχαν προσφάτως σημαντικές επιπτώσεις στη χρηματοοικονομική κατάσταση ή στην κερδοφορία της Εταιρείας ή/και του ομίλου, πλην όσων αναφέρονται στην υπ' αριθμ. πρωτ. 3276 (β) από 14.4.2007 επιστολή του κ. Ιωάννη Λάχανου, διευθυντή της νομικής υπηρεσίας της Εταιρείας, καθώς και στην από 10.4.2007 επιστολή του κ. Χρήστου Χρυσάνθη, εξωτερικού νομικού συμβούλου της Εταιρείας, σχετικά με το ζήτημα της υπαγωγής του συνταξιοδοτικού κεφαλαίου του Λογαριασμού Ασφαλιστικών Καλύψεων της Εταιρείας στο Ενιαίο Ταμείο Ασφάλισης Τραπεζοϋπαλλήλων, σύμφωνα με το ν. 3371/2005, όπως ισχύει, έως και την ημερομηνία των επιστολών αυτών. Οι προβλέψεις που έχουν γίνει από την Εταιρεία σχετικά με τα ανωτέρω είναι επαρκείς.»

3.4 ΤΑΚΤΙΚΟΣ ΕΛΕΓΧΟΣ

Η ΤΡΑΠΕΖΑ ΑΤΤΙΚΗΣ ελέγχεται από τακτικούς ορκωτούς ελεγκτές - λογιστές. Ουδείς από τους τακτικούς ελεγκτές - λογιστές έχει παραιτηθεί ή ανακληθεί από την άσκηση των καθηκόντων του για την περίοδο που καλύπτουν οι ιστορικές χρηματοοικονομικές πληροφορίες (2004-2006).

Στην Τακτική Γενική Συνέλευση που ενέκρινε τις οικονομικές καταστάσεις της χρήσης 2004, εξελέγησαν για τον τακτικό έλεγχο των οικονομικών καταστάσεων της χρήσης 2005, οι εταιρείες Grant Thornton A.E. και η εταιρεία Σ.Ο.Λ. ΑΕΟΕ. Από την εταιρεία Grant Thornton A.E. ως τακτικός ελεγκτής ορίστηκε η κ. Α. Αραμπατζή, για δε την εταιρεία Σ.Ο.Λ. ΑΕΟΕ ορίστηκαν οι κ.κ. Ε. Μήτσου και Α. Σφυρής. Στην Τακτική Γενική Συνέλευση του έτους 2005, εξελέγη για τον τακτικό έλεγχο των οικονομικών καταστάσεων της χρήσης 2006, η εταιρεία Grant Thornton A.E. Οι Τακτικοί Ελεγκτές που ορίστηκαν από την εταιρεία ήταν οι κ.κ. Α. Αραμπατζή και Γ. Δεληγιάννης, καθώς από το Καταστατικό της Τράπεζας απορρέει υποχρέωση ελέγχου των οικονομικών καταστάσεων από δύο (2) ελεγκτές.

3.4.1 Οικονομικός και Λογιστικός Έλεγχος Ενοποιημένων Οικονομικών Καταστάσεων Χρήσης 2004 που συντάχθηκαν για τους Σκοπούς του Ενημερωτικού Δελτίου

Οι ορκωτοί ελεγκτές – λογιστές κα. Α. Αραμπατζή (Α.Μ. ΣΟΕΛ 12821) και Γ. Δεληγιάννης (Α.Μ. ΣΟΕΛ 15791) της ελεγκτικής εταιρείας Grant Thornton A.E., Βασιλέως Κωνσταντίνου 44 116 35 Αθήνα, τηλ. 210 72 80 000, διενήργησαν τον έλεγχο των ενοποιημένων οικονομικών καταστάσεων για τη χρήση που έληξε την 31.12.2004, οι οποίες συντάχθηκαν για τους σκοπούς του Ενημερωτικού Δελτίου, όπως προβλέπεται από τις διατάξεις του Παραρτήματος Ι (ενότητα 20.1) του Κανονισμού (ΕΚ) 809/2004 της Επιτροπής των Ευρωπαϊκών Κοινοτήτων, βάσει των Διεθνών Λογιστικών Προτύπων / Διεθνών Προτύπων Χρηματοοικονομικής Πληροφόρησης (Δ.Λ.Π. / Δ.Π.Χ.Π).

Οι προαναφερθείσες ενοποιημένες οικονομικές καταστάσεις της ΤΡΑΠΕΖΑΣ ΑΤΤΙΚΗΣ, οι οποίες συντάχθηκαν για τους σκοπούς του Ενημερωτικού Δελτίου, για τη χρήση που έληξε 31.12.2004, καθώς και η αντίστοιχη έκθεση ελέγχου είναι διαθέσιμες στα γραφεία της Τράπεζας Ομήρου 23, 106 72 Αθήνα και στην ιστοσελίδα της Τράπεζας www.atticabank.gr.

Έκθεση Ελέγχου Ορκωτού Ελεγκτή – Λογιστή επί των Ενοποιημένων Οικονομικών Καταστάσεων Χρήσης 2004 οι οποίες συντάχθηκαν για τους σκοπούς του Ενημερωτικού Δελτίου, βάσει των Διεθνών Λογιστικών Προτύπων / Διεθνών Προτύπων Χρηματοοικονομικής Πληροφόρησης (Δ.Λ.Π. / Δ.Π.Χ.Π).

Παρακάτω παρατίθεται αυτούσια η Έκθεση Ελέγχου του ορκωτού ελεγκτή – λογιστή κας. Α. Αραμπατζή (Α.Μ. ΣΟΕΛ 12821) της ελεγκτικής εταιρείας Grant Thornton A.E, επί των ενοποιημένων οικονομικών καταστάσεων του Ομίλου ΤΡΑΠΕΖΑΣ ΑΤΤΙΚΗΣ της χρήσης που έληξε την 31.12.2004, οι οποίες συντάχθηκαν για τους σκοπούς του Ενημερωτικού Δελτίου, όπως προβλέπεται από τις διατάξεις του Παραρτήματος Ι (ενότητα 20.1) του Κανονισμού (ΕΚ) 809/2004 της Επιτροπής των Ευρωπαϊκών Κοινοτήτων, βάσει των Διεθνών Λογιστικών Προτύπων / Διεθνών Προτύπων Χρηματοοικονομικής Πληροφόρησης (Δ.Λ.Π. / Δ.Π.Χ.Π).

Έκθεση Ελέγχου Χρήσης 2004

«...Ελέγξαμε τις συνημμένες ενοποιημένες Οικονομικές Καταστάσεις της «ΤΡΑΠΕΖΑ ΑΤΤΙΚΗΣ Α.Ε.» και των θυγατρικών της (ο Όμιλος) οι οποίες αποτελούνται από τον ενοποιημένο ισολογισμό της 31^{ης} Δεκεμβρίου 2004 και τις καταστάσεις αποτελεσμάτων, μεταβολών ιδίων κεφαλαίων και ταμειακών ροών της χρήσεως που έληξε την ημερομηνία αυτή καθώς και περίληψη των σημαντικών λογιστικών πολιτικών και λοιπές επεξηγηματικές σημειώσεις.

Ευθύνη Διοίκησης για τις Οικονομικές Καταστάσεις

Η Διοίκηση της Τράπεζας έχει την ευθύνη για την κατάρτιση και εύλογη παρουσίαση αυτών των Οικονομικών Καταστάσεων σύμφωνα με τα Διεθνή Πρότυπα Χρηματοοικονομικής Πληροφόρησης, όπως αυτά έχουν υιοθετηθεί από την Ευρωπαϊκή Ένωση. Η ευθύνη αυτή περιλαμβάνει σχεδιασμό, εφαρμογή και διατήρηση συστήματος εσωτερικού ελέγχου σχετικά με την κατάρτιση και εύλογη παρουσίαση οικονομικών καταστάσεων, απαλλαγμένων από ουσιώδη ανακρίβεια, που οφείλεται σε απάτη ή λάθος. Η ευθύνη αυτή περιλαμβάνει επίσης την επιλογή και εφαρμογή κατάλληλων λογιστικών πολιτικών και τη διενέργεια λογιστικών εκτιμήσεων που είναι λογικές για τις περιστάσεις.

Ευθύνη Ελεγκτή

Δική μας ευθύνη είναι η έκφραση γνώμης επί αυτών των Οικονομικών Καταστάσεων, με βάση τον έλεγχό μας. Διενεργήσαμε τον έλεγχο σύμφωνα με τα Ελληνικά Ελεγκτικά Πρότυπα, που είναι εναρμονισμένα με τα Διεθνή Ελεγκτικά Πρότυπα. Τα Πρότυπα αυτά απαιτούν τη συμμόρφωσή μας με τους κανόνες δεοντολογίας και το σχεδιασμό και διενέργεια του ελέγχου μας, με σκοπό την εύλογη διασφάλιση ότι οι οικονομικές καταστάσεις είναι απαλλαγμένες από ουσιώδη ανακρίβεια.

Ο έλεγχος περιλαμβάνει τη διενέργεια διαδικασιών για τη συγκέντρωση ελεγκτικών τεκμηρίων, σχετικά με τα ποσά και τις πληροφορίες που περιλαμβάνονται στις οικονομικές καταστάσεις. Οι διαδικασίες επιλέγονται κατά την κρίση του ελεγκτή και περιλαμβάνουν την εκτίμηση του κινδύνου ουσιώδους ανακρίβειας των οικονομικών καταστάσεων, λόγω απάτης ή λάθους. Για την εκτίμηση του κινδύνου αυτού, ο ελεγκτής λαμβάνει υπόψη το σύστημα εσωτερικού ελέγχου σχετικά με την κατάρτιση και εύλογη παρουσίαση των οικονομικών καταστάσεων, με σκοπό το σχεδιασμό ελεγκτικών διαδικασιών για τις περιστάσεις και όχι για την έκφραση γνώμης επί της αποτελεσματικότητας του συστήματος εσωτερικού ελέγχου της Τράπεζας. Ο έλεγχος περιλαμβάνει επίσης την αξιολόγηση της καταλληλότητας των λογιστικών πολιτικών που εφαρμόστηκαν και του εύλογου των εκτιμήσεων που έγιναν από τη Διοίκηση, καθώς και αξιολόγηση της συνολικής παρουσίασης των οικονομικών καταστάσεων.

Πιστεύουμε ότι τα ελεγκτικά τεκμήρια που έχουμε συγκεντρώσει είναι επαρκή και κατάλληλα για τη θεμελίωση της γνώμης μας.

Γνώμη

Κατά τη γνώμη μας, οι συνημμένες ενοποιημένες Οικονομικές Καταστάσεις παρουσιάζουν εύλογα από κάθε ουσιώδη άποψη, την οικονομική κατάσταση της Τράπεζας και του Ομίλου κατά την 31 Δεκεμβρίου 2004, τη χρηματοοικονομική τους επίδοση και τις ταμειακές τους ροές για τη χρήση που έληξε την ημερομηνία αυτή, σύμφωνα με τα Διεθνή Πρότυπα Χρηματοοικονομικής Πληροφόρησης, όπως αυτά υιοθετήθηκαν από την Ευρωπαϊκή Ένωση.

Χωρίς να διατυπώνουμε επιφύλαξη ως προς τα συμπεράσματα του ελέγχου εφιστούμε την προσοχή σας α) στη σημείωση 28.1 των οικονομικών καταστάσεων, στην οποία γίνεται αναφορά σε θέματα που σχετίζονται με την εφαρμογή του νόμου 3371/2205 (Ασφαλιστικό Τραπεζών) από την Τράπεζα και β) στο γεγονός ότι στις ανωτέρω οικονομικές καταστάσεις δεν παρέχεται συγκριτική πληροφόρηση όπως απαιτείται από τα ΔΠΧΠ.»

Η Έκθεση Ελέγχου αποτελεί αναπόσπαστο μέρος των ενοποιημένων οικονομικών καταστάσεων χρήσης 2004, οι οποίες συντάχθηκαν για τους σκοπούς του Ενημερωτικού Δελτίου, βάσει των Διεθνών Λογιστικών Προτύπων / Διεθνών Προτύπων Χρηματοοικονομικής Πληροφόρησης (Δ.Λ.Π. / Δ.Π.Χ.Π) και είναι διαθέσιμες στα γραφεία της Τράπεζας, Ομήρου 23, 106 72 Αθήνα και στην ιστοσελίδα της www.atticabank.gr.

3.4.2 Τακτικός Έλεγχος Δημοσιευμένων Ενοποιημένων Οικονομικών Καταστάσεων Χρήσης 2005

Οι τακτικοί ορκωτοί ελεγκτές –λογιστές κ.κ. Α. Σφυρής (Α.Μ.Σ.Ο.Ε.Λ. 14861) και Ε. Μήτσου (Α.Μ.Σ.Ο.Ε.Λ. 13941) της ελεγκτικής εταιρείας ΣΟΛ Α.Ε. Συνεργαζόμενοι Ορκωτοί Λογιστές α.ε.ο.ε., Φωκίωνος Νέγρη 3, 11257 Αθήνα, τηλ. 210.86.91.100 και κα. Α. Αραμπατζή (Α.Μ. Σ.Ο.Ε.Λ. 12821) της ελεγκτικής εταιρείας GRANT

THORNTON A.E. Βασιλέως Κωνσταντίνου 44, 116 35 Αθήνα, τηλ. 210 72 80 000, διενήργησαν τον έλεγχο των ενοποιημένων οικονομικών καταστάσεων, για τη χρήση που έληξε την 31.12.2005. Οι εν λόγω οικονομικές καταστάσεις συντάχθηκαν βάσει των Διεθνών Λογιστικών Προτύπων / Διεθνών Προτύπων Χρηματοοικονομικής Πληροφόρησης (Δ.Λ.Π / Δ.Π.Χ.Π).

Οι προαναφερθείσες ενοποιημένες οικονομικές καταστάσεις της ΤΡΑΠΕΖΑΣ ΑΤΤΙΚΗΣ για τη χρήση που έληξε την 31.12.2005, καθώς επίσης και η αντίστοιχη έκθεση ελέγχου είναι διαθέσιμες στα γραφεία της Τράπεζας, Ομήρου 23, 106 72 Αθήνα και στην ιστοσελίδα της www.atticabank.gr.

Έκθεση Ελέγχου Τακτικού Ορκωτού Ελεγκτή-Λογιστή επί των Δημοσιευμένων Ενοποιημένων Οικονομικών Καταστάσεων Χρήσης 2005

Παρακάτω παρατίθεται αυτούσια η Έκθεση Ελέγχου των ελεγκτών –λογιστών κ.κ. Α. Σφυρή (Α.Μ.Σ.Ο.Ε.Λ. 14861) και Ε. Μήτσου (Α.Μ.Σ.Ο.Ε.Λ. 13941) της ελεγκτικής εταιρείας ΣΟΛ Α.Ε. Συνεργαζόμενοι Ορκωτοί Λογιστές α.ε.ο.ε., και κας. Α. Αραμπατζή (Α.Μ. Σ.Ο.Ε.Λ. 12821) της ελεγκτικής εταιρείας GRANT THORNTON Α.Ε. επί των δημοσιευμένων ενοποιημένων οικονομικών καταστάσεων της ΤΡΑΠΕΖΑΣ ΑΤΤΙΚΗΣ για τη χρήση που έληξε την 31.12.2005, οι οποίες συντάχθηκαν βάσει των Διεθνών Λογιστικών Προτύπων / Διεθνών Προτύπων Χρηματοοικονομικής Πληροφόρησης (Δ.Λ.Π / Δ.Π.Χ.Π.).

Η εν λόγω Έκθεση Ελέγχου αποτελεί αναπόσπαστο μέρος των ενοποιημένων οικονομικών καταστάσεων και είναι διαθέσιμη στα γραφεία της Τράπεζας, Ομήρου 23, 106 72 Αθήνα και στην ιστοσελίδα της www.atticabank.gr.

«...Ελέγξαμε τις συνημμένες ενοποιημένες οικονομικές καταστάσεις του ομίλου εταιρειών της ΤΡΑΠΕΖΑΣ ΑΤΤΙΚΗΣ Α.Ε., της εταιρικής χρήσεως που έληξε την 31η Δεκεμβρίου 2005. Η ευθύνη της σύνταξης αυτών των οικονομικών καταστάσεων βαρύνει τη διοίκηση της Τράπεζας. Η δική μας ευθύνη περιορίζεται στη διαμόρφωση και τη διατύπωση γνώμης επί των ενοποιημένων οικονομικών καταστάσεων, εδραιωμένης στο διενεργηθέντα έλεγχο.

Ο έλεγχός μας διενεργήθηκε σύμφωνα με τα Ελληνικά Ελεγκτικά Πρότυπα, που είναι εναρμονισμένα με τα Διεθνή Ελεγκτικά Πρότυπα. Τα Πρότυπα αυτά απαιτούν το σχεδιασμό και την εκτέλεση του ελεγκτικού έργου κατά τρόπο που διασφαλίζει με εύλογη βεβαιότητα ότι οι οικονομικές καταστάσεις είναι απαλλαγμένες από ουσιώδεις ανακρίβειες και παραλείψεις. Ο έλεγχος περιλαμβάνει την εξέταση, σε δειγματοληπτική βάση, αποδεικτικών στοιχείων που υποστηρίζουν τα ποσά και τις πληροφορίες που περιλαμβάνονται στις οικονομικές καταστάσεις. Ο έλεγχος επίσης περιλαμβάνει την αξιολόγηση των λογιστικών αρχών που ακολουθήθηκαν, των εκτιμήσεων της διοίκησης της Τράπεζας και, γενικότερα, της παρουσίας των δεδομένων στις οικονομικές καταστάσεις, καθώς και τη συμφωνία του περιεχομένου της Έκθεσης του Διοικητικού Συμβουλίου με τις οικονομικές καταστάσεις. Πιστεύουμε ότι ο έλεγχος που διενεργήθηκε παρέχει επαρκή βάση για τη διαμόρφωση της γνώμης μας.

Κατά τη γνώμη μας, οι προαναφερόμενες οικονομικές καταστάσεις απεικονίζουν ακριβοδίκαια την ενοποιημένη οικονομική θέση του Ομίλου εταιρειών της Τράπεζας Αττικής ΑΕ κατά την 31^η Δεκεμβρίου 2005 και τα αποτελέσματα των εργασιών του, καθώς και τις μεταβολές των ιδίων κεφαλαίων και τις ταμειακές ροές του της χρήσεως που έληξε αυτή την ημερομηνία, σύμφωνα με τα Διεθνή Πρότυπα Χρηματοοικονομικής Πληροφόρησης, που έχουν υιοθετηθεί από την Ευρωπαϊκή Ένωση και το περιεχόμενο της Έκθεσης του Διοικητικού Συμβουλίου συμφωνεί με τις προαναφερόμενες οικονομικές καταστάσεις.

Χωρίς να διατυπώνουμε επιφύλαξη ως προς τα συμπεράσματα του ελέγχου, εφιστούμε την προσοχή σας στη σημείωση 29.1 των ενοποιημένων οικονομικών καταστάσεων, όπου αναφέρεται η απόφαση των μετόχων της Τράπεζας για μεταβολή στο υφιστάμενο καθεστώς επικουρικής ασφάλισης των υπαλλήλων και συνταξιούχων της χωρίς την σύμφωνη γνώμη αυτών και την υπαγωγή τους στις ρυθμίσεις του Ν.3371/2005. Στην παρούσα φάση δεν μπορεί να εκτιμηθεί αφενός μεν τυχόν πρόσθετη επιβάρυνση που θα προκύψει από τις οικονομικές μελέτες, οι οποίες σύμφωνα με το νόμο αυτό θα εκπονηθούν μετά την ένταξη στους νέους ασφαλιστικούς φορείς

και αφετέρου το αποτέλεσμα τυχόν δικαστικής προσβολής της ανωτέρω μεταβολής στο υφιστάμενο καθεστώς ασφάλισης.»

3.4.3 Τακτικός Έλεγχος Δημοσιευμένων Ενοποιημένων Οικονομικών Καταστάσεων Χρήσης 2006

Οι τακτικοί ορκωτοί ελεγκτές –λογιστές κα. Α. Αραμπατζή (Α.Μ.ΣΟΕΛ 12821) και Γ. Δεληγιάννης (Α.Μ.ΣΟΕΛ 15791) της ελεγκτικής εταιρείας GRANT THORNTON A.E., Βασιλέως Κωνσταντίνου 44, 116 35 Αθήνα, τηλ. 210 72 80 000, διενήργησαν τον έλεγχο των ενοποιημένων οικονομικών καταστάσεων, για τη χρήση που έληξε την 31.12.2006. Οι εν λόγω οικονομικές καταστάσεις συντάχθηκαν βάσει των Διεθνών Λογιστικών Προτύπων / Διεθνών Προτύπων Χρηματοοικονομικής Πληροφόρησης (Δ.Λ.Π / Δ.Π.Χ.Π).

Οι προαναφερθείσες ενοποιημένες οικονομικές καταστάσεις της ΤΡΑΠΕΖΑΣ ΑΤΤΙΚΗΣ για τη χρήση που έληξε την 31.12.2006, καθώς επίσης και η αντίστοιχη έκθεση ελέγχου είναι διαθέσιμες στα γραφεία της Τράπεζας, Ομήρου 23, 106 72 Αθήνα και στην ιστοσελίδα της www.atticabank.gr.

Έκθεση Ελέγχου Τακτικού Ορκωτού Ελεγκτή–Λογιστή επί των Δημοσιευμένων Ενοποιημένων Οικονομικών Καταστάσεων Χρήσης 2006

Παρακάτω παρατίθεται αυτούσια η Έκθεση Ελέγχου των ελεγκτών –λογιστών κας. Α. Αραμπατζή (Α.Μ.ΣΟΕΛ 12821) και Γ. Δεληγιάννη (Α.Μ.ΣΟΕΛ 15791) της ελεγκτικής εταιρείας GRANT THORNTON A.E., επί των δημοσιευμένων ενοποιημένων οικονομικών καταστάσεων της ΤΡΑΠΕΖΑΣ ΑΤΤΙΚΗΣ για τη χρήση που έληξε την 31.12.2006, οι οποίες συντάχθηκαν βάσει των Διεθνών Λογιστικών Προτύπων / Διεθνών Προτύπων Χρηματοοικονομικής Πληροφόρησης (Δ.Λ.Π / Δ.Π.Χ.Π.).

Η εν λόγω Έκθεση Ελέγχου αποτελεί αναπόσπαστο μέρος των ενοποιημένων οικονομικών καταστάσεων και είναι διαθέσιμη στα γραφεία της Τράπεζας, Ομήρου 23, 106 72 Αθήνα και στην ιστοσελίδα της www.atticabank.gr.

«...Ελέγξαμε τις συνημμένες Οικονομικές Καταστάσεις της «ΤΡΑΠΕΖΑ ΑΤΤΙΚΗΣ Α.Ε.» (η Τράπεζα), καθώς και τις ενοποιημένες οικονομικές καταστάσεις της Τράπεζας και των θυγατρικών της (ο Όμιλος) οι οποίες αποτελούνται από τον εταιρικό και ενοποιημένο ισολογισμό της 31^{ης} Δεκεμβρίου 2006 και τις καταστάσεις αποτελεσμάτων, μεταβολών ιδίων κεφαλαίων και ταμειακών ροών της χρήσεως που έληξε την ημερομηνία αυτή καθώς και περίληψη των σημαντικών λογιστικών πολιτικών και λοιπές επεξηγηματικές σημειώσεις.

Ευθύνη Διοίκησης για τις Οικονομικές Καταστάσεις

Η Διοίκηση της Τράπεζας έχει την ευθύνη για την κατάρτιση και εύλογη παρουσίαση αυτών των Οικονομικών Καταστάσεων σύμφωνα με τα Διεθνή Πρότυπα Χρηματοοικονομικής Πληροφόρησης, όπως αυτά έχουν υιοθετηθεί από την Ευρωπαϊκή Ένωση. Η ευθύνη αυτή περιλαμβάνει σχεδιασμό, εφαρμογή και διατήρηση συστήματος εσωτερικού ελέγχου σχετικά με την κατάρτιση και εύλογη παρουσίαση οικονομικών καταστάσεων, απαλλαγμένων από ουσιώδη ανακρίβεια, που οφείλεται σε απάτη ή λάθος. Η ευθύνη αυτή περιλαμβάνει επίσης την επιλογή και εφαρμογή κατάλληλων λογιστικών πολιτικών και τη διενέργεια λογιστικών εκτιμήσεων που είναι λογικές για τις περιστάσεις.

Ευθύνη Ελεγκτή

Δική μας ευθύνη είναι η έκφραση γνώμης επί αυτών των Οικονομικών Καταστάσεων, με βάση τον έλεγχό μας. Διενεργήσαμε τον έλεγχο σύμφωνα με τα Ελληνικά Ελεγκτικά Πρότυπα, που είναι εναρμονισμένα με τα Διεθνή Ελεγκτικά Πρότυπα. Τα Πρότυπα αυτά απαιτούν τη συμμόρφωσή μας με τους κανόνες δεοντολογίας και το σχεδιασμό και διενέργεια του ελέγχου μας, με σκοπό την εύλογη διασφάλιση ότι οι οικονομικές καταστάσεις είναι απαλλαγμένες από ουσιώδη ανακρίβεια.

Ο έλεγχος περιλαμβάνει τη διενέργεια διαδικασιών για τη συγκέντρωση ελεγκτικών τεκμηρίων, σχετικά με τα ποσά και τις πληροφορίες που περιλαμβάνονται στις οικονομικές καταστάσεις. Οι διαδικασίες επιλέγονται κατά την κρίση του ελεγκτή και περιλαμβάνουν την εκτίμηση του κινδύνου ουσιώδους ανακρίβειας των οικονομικών

καταστάσεων, λόγω απάτης ή λάθους. Για την εκτίμηση του κινδύνου αυτού, ο ελεγκτής λαμβάνει υπόψη το σύστημα εσωτερικού ελέγχου σχετικά με την κατάρτιση και εύλογη παρουσίαση των οικονομικών καταστάσεων, με σκοπό το σχεδιασμό ελεγκτικών διαδικασιών για τις περιστάσεις και όχι για την έκφραση γνώμης επί της αποτελεσματικότητας του συστήματος εσωτερικού ελέγχου της Τράπεζας. Ο έλεγχος περιλαμβάνει επίσης την αξιολόγηση της καταλληλότητας των λογιστικών πολιτικών που εφαρμόστηκαν και του εύλογου των εκτιμήσεων που έγιναν από τη Διοίκηση, καθώς και αξιολόγηση της συνολικής παρουσίασης των οικονομικών καταστάσεων.

Πιστεύουμε ότι τα ελεγκτικά τεκμήρια που έχουμε συγκεντρώσει είναι επαρκή και κατάλληλα για τη θεμελίωση της γνώμης μας.

Γνώμη

Κατά τη γνώμη μας, οι συνημμένες εταιρικές και ενοποιημένες Οικονομικές Καταστάσεις παρουσιάζουν εύλογα από κάθε ουσιώδη άποψη, την οικονομική κατάσταση της Τράπεζας και του Ομίλου κατά την 31 Δεκεμβρίου 2006, τη χρηματοοικονομική τους επίδοση και τις ταμειακές τους ροές για τη χρήση που έληξε την ημερομηνία αυτή, σύμφωνα με τα Διεθνή Πρότυπα Χρηματοοικονομικής Πληροφόρησης, όπως αυτά υιοθετήθηκαν από την Ευρωπαϊκή Ένωση.

Χωρίς να διατυπώνουμε επιφύλαξη ως προς τα συμπεράσματα του ελέγχου εφιστούμε την προσοχή σας στη σημείωση 29.1 των Ενοποιημένων Οικονομικών Καταστάσεων, στην οποία γίνεται αναφορά σε θέματα που σχετίζονται με την εφαρμογή του νόμου 3371/2005 (Ασφαλιστικό Τραπεζών) από την Τράπεζα.»

3.5 ΦΟΡΟΛΟΓΙΚΟΣ ΕΛΕΓΧΟΣ

3.5.1 Φορολογικός Έλεγχος ΤΡΑΠΕΖΑ ΑΤΤΙΚΗΣ

Η ΤΡΑΠΕΖΑ ΑΤΤΙΚΗΣ έχει ελεγχθεί φορολογικά έως και τη χρήση 2005, τα δε στοιχεία της κρίθηκαν ακριβή, ειλικρινή και οριστικά. Από τον έλεγχο που διενεργήθηκε εντός του 2006 από το Δ.Ε.Κ. ΑΘΗΝΩΝ και αφορούσε στις χρήσεις 2003 και 2004, προέκυψαν καταβλητέοι φόροι ύψους € 1.494,59 χιλ. οι οποίοι επιβάρυναν τη διάθεση κερδών της Τράπεζας της χρήσης 2006 και καταβλήθηκαν όπως παρουσιάζεται στον κάτωθι πίνακα ταμειακής επιβάρυνσης.

Οι λογιστικές διαφορές, οι φόροι, τα πρόστιμα και προσσαυξήσεις, καθώς και η ταμειακή επιβάρυνση που προέκυψε, παρουσιάζονται ανά χρήση στους παρακάτω πίνακες:

Οικονομικές Χρήσεις	2003	2004	Σύνολο
(σε χιλ. ευρώ)			
Λογιστικές Διαφορές	1.633,94	1.727,23	3.361,17
Φόροι που επιβλήθηκαν επί Λογιστικών Διαφορών	571,88	604,53	1.176,41
Πρόστιμα – προσσαυξήσεις	216,17	102,01	318,18
Σύνολο Φόρων, Προστίμων και Προσσαυξήσεων	788,05	706,54	1.494,59

Ταμειακή Επιβάρυνση Χρήσεων	2006	2007	2008	Σύνολο
(σε χιλ. ευρώ)				
Πρόσθετοι Φόροι και Προσαυξήσεις από Έλεγχο χρήσεως 2003	420,29	315,22	52,54	788,05
Πρόσθετοι Φόροι και Προσαυξήσεις από Έλεγχο χρήσεως 2004	376,82	282,62	47,1	706,54
Σύνολο	797,11	597,84	99,64	1.494,59

Ο φορολογικός έλεγχος της χρήσης 2005, ολοκληρώθηκε στο τέλος του Μαρτίου 2007, και η έκθεση ελέγχου κοινοποιήθηκε στην Τράπεζα τον Απρίλιο 2007. Σύμφωνα με την ανωτέρω έκθεση ελέγχου, οι λογιστικές διαφορές που καταλογίστηκαν ανήλθαν στο ύψος των 17,9 εκ ευρώ. Από τον καταλογισμό των παραπάνω λογιστικών διαφορών δεν προέκυψε καμία επιβάρυνση τόσο των αποτελεσμάτων όσο και της καθαρής θέσης της Τράπεζας, λόγω του γεγονότος ότι η Τράπεζα δεν είχε αναγνωρίσει στις οικονομικές καταστάσεις των προηγούμενων ετών, αναβαλλόμενη φορολογική απαίτηση για το ποσό των λογιστικών διαφορών αυτών.

Σε ότι αφορά την ταμειακή επιβάρυνση της Τράπεζας, από τις λογιστικές διαφορές που καταλόγισε ο έλεγχος, σημειώνεται ότι δεν προκύπτει ποσό για καταβολή, λόγω του γεγονότος ότι οι δηλωθείσες φορολογικές ζημιές της χρήσης 2005 υπερβαίνουν το ποσό των λογιστικών διαφορών αυτών, και ως εκ τούτου η Τράπεζα εξακολουθεί να έχει το δικαίωμα μεταφοράς φορολογικών ζημιών από τη χρήση 2005 σε επόμενα έτη.

Αντίθετα σε ότι αφορά το ταμιακό μέρος προκύπτει επιστροφή ποσού 2,3 εκ. ευρώ περίπου που αντιστοιχεί σε προκαταβολές προηγούμενων ετών.

3.5.2 Φορολογικός Έλεγχος των Εταιρειών που Περιλαμβάνονται στις Ενοποιημένες Οικονομικές Καταστάσεις

Οι εταιρείες που περιλαμβάνονται στις ενοποιημένες οικονομικές καταστάσεις της περιόδου που έληξε την 31.12.2006 της ΤΡΑΠΕΖΑΣ ΑΤΤΙΚΗΣ και οι ανέλεγκτες έως σήμερα φορολογικά χρήσεις τους παρατίθενται στον παρακάτω πίνακα:

Επωνυμία Εταιρείας	Έδρα	% Συμμετοχής	Ανέλεγκτες Χρήσεις
Αττικής Α.Ε. Χρηματοδοτικών Μισθώσεων	Ελλάδα	100,00%	2002-2006
Αττική ΑΕΔΑΚ	Ελλάδα	100,00%	2002-2006
Αττική Ανώνυμη Εταιρεία Διαχείρισης Αμοιβαίου Κεφαλαίου Επιχειρηματικών Συμμετοχών	Ελλάδα	99,99%	2004-2006
Ανώνυμη Εταιρεία Παροχής Επενδυτικών και Χρηματοοικονομικών, Συμβουλευτικών, Επιμορφωτικών Υπηρεσιών και Ανάπτυξης Υψηλής Τεχνολογίας στην Πληροφορική και στις Τηλεπικοινωνίες	Ελλάδα	99,99%	2002-2006
Attica Funds PLC	Hv. Βασίλειο	99,99%	2006 (υπερδωδεκάμηνη)
Α.Ε. Πρακτορειακών ασφαλίσεων Ομίλου Τράπεζας Αττικής	Ελλάδα	99,90%	2006 (υπερδωδεκάμηνη)

Πηγή: Επεξεργασία από την Τράπεζα μη ελεγμένων από ορκωτό ελεγκτή λογιστή στοιχείων.

1. Η εταιρεία Αττικής Χρηματοδοτικών Μισθώσεων Α.Ε. δεν έχει ελεγχθεί από τη σύσταση της το έτος 2001.
2. Η εταιρεία Αττική ΑΕΔΑΚ δεν έχει ελεγχθεί από τη σύσταση της το έτος 2001.
3. Η εταιρεία Αττική Α.Ε. Διαχείρισης Αμοιβαίου Κεφαλαίου Επιχειρηματικών Συμμετοχών δεν έχει ελεγχθεί από τη σύσταση της το έτος 2003.
4. Η εταιρεία Α.Ε. Παροχής Επενδυτικών και Χρηματοοικονομικών, Συμβουλευτικών, Επιμορφωτικών Υπηρεσιών και Ανάπτυξης Υψηλής τεχνολογίας στην Πληροφορική και στις Τηλεπικοινωνίες (ΑΤΤΙΚΗΣ ΣΥΜΒΟΥΛΕΥΤΙΚΗ ΚΑΙ ΕΚΠΑΙΔΕΥΤΙΚΗ Α.Ε.) έχει ελεγχθεί φορολογικά έως και τη χρήση 2002. Η εταιρεία έχει ελεγχθεί φορολογικά για την υπερδωδεκάμηνη χρήση 2002 και έχει παρασχεθεί εκκαθαριστικό σημείωμα περαίωσης βάσει Ν. 3259/2004. Από τον έλεγχο προέκυψε σύνολο οφειλής περαίωσης ύψους €34.
5. Η ενοποιούμενη εταιρεία της αλλοδαπής Attica Funds PLC (για την οποία δεν έχουν δικαιοδοσία οι ελληνικές φορολογικές αρχές) δεν έχει ελεγχθεί φορολογικά από τη σύσταση της το έτος 2005.
6. Η εταιρεία Α.Ε. Πρακτορειακών Ασφαλίσεων δεν έχει ελεγχθεί από τη σύσταση της το έτος 2005.

Σύμφωνα με δήλωση της Διοίκησης της Τράπεζας, τόσο η Τράπεζα, όσο και οι εταιρείες του Ομίλου της έχουν υποβάλει αιτήσεις για διενέργεια φορολογικού ελέγχου των ανέλεγκτων χρήσεών τους. Τα αποτελέσματα του φορολογικού ελέγχου δεν αναμένεται να επηρεάσουν ουσιωδώς της οικονομική θέση, την κερδοφορία και τις ταμειακές ροές της Τράπεζας και του Ομίλου.

3.6 ΕΓΓΡΑΦΑ ΜΕΣΩ ΠΑΡΑΠΟΜΠΗΣ

- Οι ενοποιημένες οικονομικές καταστάσεις της ΤΡΑΠΕΖΑΣ ΑΤΤΙΚΗΣ, για τη χρήση που έληξε την 31.12.2004, οι οποίες συντάχθηκαν από την Τράπεζα για τους σκοπούς του Ενημερωτικού Δελτίου, όπως προβλέπεται από τις διατάξεις του Παραρτήματος Ι (ενότητα 20.1) του Κανονισμού (ΕΚ) 809/2004 της Επιτροπής των Ευρωπαϊκών Κοινοτήτων, βάσει των Διεθνών Λογιστικών Προτύπων / Διεθνών Προτύπων Χρηματοοικονομικής Πληροφόρησης (Δ.Λ.Π. / Δ.Π.Χ.Π), καθώς και η αντίστοιχη έκθεση ελέγχου είναι διαθέσιμες, στα γραφεία της Τράπεζας, Ομήρου 23, 106 72 Αθήνα και στην ιστοσελίδα της Τράπεζας www.atticabank.gr.
- Οι δημοσιευμένες ενοποιημένες οικονομικές καταστάσεις της ΤΡΑΠΕΖΑΣ ΑΤΤΙΚΗΣ για τις χρήσεις που έληξαν την 31.12.2005 και 31.12.2006, οι οποίες συντάχθηκαν από την Τράπεζα σύμφωνα με τα Διεθνή

Πρότυπα Χρηματοοικονομικής Πληροφόρησης (Δ.Π.Χ.Π.) και ελέγχθηκαν από τακτικούς ορκωτούς ελεγκτές – λογιστές, καθώς και οι αντίστοιχες εκθέσεις ελέγχου, είναι διαθέσιμες, στα γραφεία της Τράπεζας, Ομήρου 23, 106 72 Αθήνα και στην ιστοσελίδα της Τράπεζας www.atticabank.gr.

Επισημαίνεται ότι λοιπές πληροφορίες στο διαδικτυακό τόπο της Τράπεζας, πλην των πληροφοριών που είναι διαθέσιμες στις παραπάνω ηλεκτρονικές διευθύνσεις, δεν αποτελούν μέρος του παρόντος Ενημερωτικού Δελτίου.

3.7 ΕΓΓΡΑΦΑ ΣΤΗ ΔΙΑΘΕΣΗ ΤΟΥ ΚΟΙΝΟΥ

- Το Πρακτικό της Έκτακτης Γενικής Συνέλευσης των Μετόχων της Τράπεζας της 7ης Μαρτίου 2007, που ενέκρινε την αύξηση του μετοχικού κεφαλαίου της, είναι διαθέσιμο στα γραφεία της Τράπεζας, Ομήρου 23, 106 72 Αθήνα.
- Το κωδικοποιημένο Καταστατικό της Τράπεζας είναι διαθέσιμο στα γραφεία της Τράπεζας, Ομήρου 23, 106 72 Αθήνα.
- Η συμπερασματική επιστολή από τη Δικηγορική Εταιρεία ΚΑΡΑΤΖΑ & Συνεργάτες με ημερομηνία 14.05.2007 είναι διαθέσιμη στα γραφεία της Τράπεζας, Ομήρου 23, 106 72 Αθήνα.
- Η από 14.05.2007 Επιστολή Δηλώσεων- Βεβαιώσεων της Τράπεζας Αττικής προς το Νομικό Έλεγχο είναι διαθέσιμη στα γραφεία της Τράπεζας, Ομήρου 23, 106 72 Αθήνα.
- Η από 14.04. 2007 Επιστολή του Διευθυντή Νομικών Υπηρεσιών της Τράπεζας κ. Ιωάννη Λάχανου.
- Η από 11.4.2007 Γνωμοδότηση του κ. Νικόλαου Ρόκα σχετικά με την αντικατάσταση μελών Δ.Σ. της Τράπεζας είναι διαθέσιμη στα γραφεία της Τράπεζας, Ομήρου 23, 106 72 Αθήνα.
- Το από 17.04.2007 Μνημόνιο από τη Δικηγορική Εταιρεία ΚΑΡΑΤΖΑ & Συνεργάτες σχετικά με την αντικατάσταση μελών Δ.Σ. της Τράπεζας είναι διαθέσιμο στα γραφεία της Τράπεζας, Ομήρου 23, 106 72 Αθήνα.
- Το από 17.04.2007 Μνημόνιο από τη Δικηγορική Εταιρεία ΚΑΡΑΤΖΑ & Συνεργάτες σχετικά με τις προσφυγές εργαζομένων της Τράπεζας κατά της υπαγωγής του Συνταξιοδοτικού Κεφαλαίου του Λογαριασμούς Ασφαλιστικών Καλύψεων (ΛΑΚ) στο Ενιαίο Ταμείο Ασφάλισης Τραπεζοϋπαλλήλων (ΕΤΑΤ) είναι διαθέσιμο στα γραφεία της Τράπεζας, Ομήρου 23, 106 72 Αθήνα.
- Η από 10.4.2007 επιστολή του εξωτερικού Νομικού Συμβούλου της Τράπεζας κ. Χρ. Χρυσάνθη.
- Το από 15.05.2007 Ενημερωτικό Σημείωμα της Grant Thornton A.E. είναι διαθέσιμο στα γραφεία της Τράπεζας, Ομήρου 23, 106 72 Αθήνα.
- Η Αναλογιστική Μελέτη των υποχρεώσεων του Ομίλου της ΤΡΑΠΕΖΑΣ ΑΤΤΙΚΗΣ για τις αποζημιώσεις των εργαζομένων η οποία διενεργήθηκε τον Ιούλιο του 2006, είναι διαθέσιμη στα γραφεία της Τράπεζας, Ομήρου 23, 106 72 Αθήνα.
- Οι οικονομικές καταστάσεις των ενοποιούμενων εταιρειών του Ομίλου της ΤΡΑΠΕΖΑΣ ΑΤΤΙΚΗΣ, για τις χρήσεις 2005 και 2006 οι οποίες συντάχθηκαν σύμφωνα με τα Διεθνή Πρότυπα Χρηματοοικονομικής Πληροφόρησης (Δ.Π.Χ.Π.) είναι διαθέσιμες, στα γραφεία της Τράπεζας, Ομήρου 23, 106 72 Αθήνα.

3.8 ΙΣΤΟΡΙΚΟ ΚΑΙ ΑΝΑΠΤΥΞΗ

Η ΤΡΑΠΕΖΑ ΑΤΤΙΚΗΣ ΑΝΩΝΥΜΟΣ ΕΤΑΙΡΕΙΑ με διακριτικό τίτλο Attica Bank και με Αριθμό Μητρώου 6067/06/B/86/06 λειτουργεί ως Ανώνυμη Τραπεζική Εταιρεία σύμφωνα με τις διατάξεις του Ν. 2190/20 περί Ανωνύμων Εταιριών, όπως ισχύει σήμερα, τις διατάξεις του Ν. 2076/92 περί Πιστωτικών Ιδρυμάτων και τις διατάξεις των λοιπών συναφών νομοθετημάτων.

Η διάρκεια της Τραπεζικής εταιρείας ορίζεται εκατό χρόνια αρχίζει δε από της ημερομηνίας δημοσίευσής του αρχικού καταστατικού Διατάγματος, ήτοι από 5ης Φεβρουαρίου 1925 και λήγει την 4η Φεβρουαρίου 2025. Έδρα της εταιρείας είναι ο Δήμος Αθηναίων, οδός Ομήρου 23, Τ.Κ. 10672, τηλ. 210 366 9000.

Η ιστορική εξέλιξη και η ανάπτυξη της ΑΤΤΙΚΑ BANK από ιδρύσεως έως σήμερα έχει ως ακολούθως :

- Το έτος 1925 ιδρύεται η ΤΡΑΠΕΖΑ ΑΤΤΙΚΗΣ από Πειραιώτες βιομήχανους και εμπόρους με έδρα τον Πειραιά.
- Στα μέσα της δεκαετίας 1930-1940 η ΤΡΑΠΕΖΑ ΑΤΤΙΚΗΣ ανέστειλε τις δραστηριότητες της, οι οποίες είχαν σαν κύριο σκοπό την προεξόφληση ομολόγων των προσφύγων, δεκαετούς διάρκειας.
- Το έτος 1964 η ΤΡΑΠΕΖΑ ΑΤΤΙΚΗΣ εξαγοράστηκε από τον Όμιλο Εταιρειών της Εμπορικής Τράπεζας και κατά το ίδιο έτος εισήχθη στο Χρηματιστήριο Αθηνών.
- Το έτος 1972 η γαλλική τράπεζα Banque Nationale de Paris αγόρασε το 39% της Τράπεζας Αττικής από τον Όμιλο της Εμπορικής Τράπεζας και ανέλαβε τη διοίκηση της Τράπεζας.
- Το έτος 1981 η Banque Nationale de Paris πούλησε το 39% της Τράπεζας Αττικής πίσω στον Όμιλο της Εμπορικής Τράπεζας.
- Το έτος 1997 ο Όμιλος Εταιρειών Εμπορικής Τράπεζας μεταβίβασε, μέσω του Χ.Α., το 34% των μετοχών της Τράπεζας στο ΤΣΜΕΔΕ και το 15,5% στο Ταμείο Παρακαταθηκών και Δανείων.
- Το έτος 2000 εξαγοράζεται το 51% της χρηματιστηριακής εταιρείας Κερδώς Ερμής.
- Το έτος 2001 ιδρύονται οι θυγατρικές εταιρείες Αττικής Leasing, Αττικής Επενδύσεων και Αττικής ΑΕΔΑΚ.
- Το έτος 2002 ο Όμιλος της Εμπορικής Τράπεζας μεταβιβάζει το 16,9% των μετοχών της Τράπεζας Αττικής στο Ταχυδρομικό Ταμιευτήριο.
- Το έτος 2003 ιδρύεται η θυγατρική εταιρεία Attica Ventures.
- Το έτος 2005 συγχωνεύονται οι εταιρείες Αττικής Επενδύσεων και Αττικής ΑΕΔΑΚ, πωλείται το 51% της Κερδώς Ερμής και ιδρύεται η θυγατρική εταιρεία Attica Bancassurance.
- Το έτος 2006 γίνεται αλλαγή του διακριτικού τίτλου της Εταιρείας από «Τράπεζα Αττικής» σε «Attica Bank». Επίσης, τα Διοικητικά Συμβούλια της Τράπεζας Αττικής και της θυγατρικής της εταιρείας ΑΤΤΙΚΗΣ ΑΝΩΝΥΜΗ ΕΤΑΙΡΕΙΑ ΧΡΗΜΑΤΟΔΟΤΙΚΩΝ ΜΙΣΘΩΣΕΩΝ απεφάσισαν τη συγχώνευση με απορρόφηση από την ΤΡΑΠΕΖΑ ΑΤΤΙΚΗΣ της θυγατρικής της εταιρείας με την επωνυμία ΑΤΤΙΚΗΣ ΑΝΩΝΥΜΗ ΕΤΑΙΡΕΙΑ ΧΡΗΜΑΤΟΔΟΤΙΚΩΝ ΜΙΣΘΩΣΕΩΝ.

3.9 ΕΠΙΣΚΟΠΗΣΗ ΤΗΣ ΕΠΙΧΕΙΡΗΜΑΤΙΚΗΣ ΔΡΑΣΤΗΡΙΟΤΗΤΑΣ

3.9.1 Κυριότερες Δραστηριότητες και Νέα Προϊόντα

Σύμφωνα με τα άρθρα 2 και 15 του Καταστατικού της Τράπεζας, σκοπός της είναι να ενεργεί στην Ελλάδα ή στο εξωτερικό, για λογαριασμό της ή για λογαριασμό άλλων, όλες τις τραπεζικές και χρηματοπιστωτικές εργασίες που αναγνωρίζονται ή ανατίθενται στις Τράπεζες από την εκάστοτε ισχύουσα ελληνική νομοθεσία.

Η Τράπεζα, μέσω του δικτύου και των υπηρεσιών της καθώς και μέσω των εταιρειών του Ομίλου της, προσφέρει ένα πλήρες φάσμα υπηρεσιών που καλύπτει τους τομείς :

- Λιανική Τραπεζική
- Επιχειρηματική Τραπεζική
- Χρηματοοικονομικές Υπηρεσίες

3.9.1.1 Λιανική Τραπεζική

Η Τράπεζα δίνει ιδιαίτερη έμφαση στην ανάπτυξη των εργασιών λιανικής τραπεζικής. Η λιανική τραπεζική περιλαμβάνει τους κλάδους της στεγαστικής πίστης, των καταναλωτικών δανείων, των πιστωτικών καρτών, των καταθετικών, επενδυτικών και τραπεζοασφαλιστικών προϊόντων για ιδιώτες.

□ Στεγαστική Πίστη

Η Attica Bank προσφέρει μία μεγάλη ποικιλία στεγαστικών προϊόντων για τη χρηματοδότηση απόκτησης κατοικίας ή άλλου τύπου ακινήτου, είτε για ιδιόχρηση, είτε για επένδυση. Εκτός από την αγορά ακινήτου, χρηματοδοτείται επίσης η αγορά οικοπέδου καθώς και η ανέγερση, προσθήκη ή επισκευή ακινήτου.

Τα στεγαστικά δάνεια που προσφέρει η Attica Bank αναφέρονται κατωτέρω:

- Attica Στεγαστικό
- Attica Ασφαλής Στέγη
- Attica Στεγαστικό Σταθερής Δόσης
- Attica Στεγαστικό (Μέλη Τ.Ε.Ε - Τ.Σ.Μ.Ε.Δ.Ε)

Το 2006 η Attica Bank παρουσίασε σημαντική αύξηση μεγεθών στη στεγαστική πίστη, της τάξεως του 42% σε σχέση με το 2005, ενώ ο ρυθμός αύξησης του συνόλου της ελληνικής τραπεζικής αγοράς ήταν 25% περίπου.

Η Τράπεζα το 2006 προώθησε στεγαστικά δάνεια με βάση το επιτόκιο παρέμβασης της Ευρωπαϊκής Κεντρικής Τράπεζας (Ε.Κ.Τ.), και το ευρωπαϊκό διατραπεζικό επιτόκιο Euribor, στεγαστικά δάνεια σταθερού επιτοκίου για 1 έως και 15 έτη, στεγαστικά δάνεια Σταθερής Δόσης, στεγαστικά δάνεια με προστασία επιτοκίου, καθώς επίσης και εξειδικευμένα προϊόντα που απευθύνονται σε ειδικές κατηγορίες πελατών όπως οι μηχανικοί, τα μέλη και οι εργαζόμενοι του Τ.Ε.Ε.-Τ.Σ.Μ.Ε.Δ.Ε., τα μέλη και οι εργαζόμενοι του ΤΣΑΥ αλλά και οι δικαιούχοι του Ο.Ε.Κ..

Η εξέλιξη των υπολοίπων των στεγαστικών δανείων με 31/12/04, 31/12/05 και 31/12/06 έχει ως εξής:

(ποσά σε χιλ. €)	
ΕΤΟΣ	ΣΤΕΓΑΣΤΙΚΑ
2004	172.080
2005	255.710
2006	362.580

Πηγή: Στοιχεία από την Εταιρεία, μη ελεγμένα από Ορκωτό Ελεγκτή

Το 2006 το ύψος των χορηγήσεων στεγαστικών δανείων ανήλθε σε € 362,6 εκατ., παρουσιάζοντας σημαντική αύξηση της τάξεως του 41,8% σε σχέση με το 2005.

Στόχος για την Τράπεζα είναι η περαιτέρω ενίσχυση της θέσης της στην αγορά της στεγαστικής πίστης, με την αξιοποίηση της πελατειακής της βάσης μέσω σταυροειδών πωλήσεων, μέσω του σχεδιασμού και της διάθεσης νέων ειδικών προϊόντων που θα απευθύνονται σε νέες κατηγορίες πελατών, με την περαιτέρω αξιοποίηση του δικτύου πωλήσεων και με την ουσιαστική αύξηση των συνεργασιών της με κατασκευαστές, εργολάβους, μηχανικούς, μεσίτες κλπ.

□ Καταναλωτικά Δάνεια

Η Attica Bank έχοντας σαν στόχο την κάλυψη των καταναλωτικών αναγκών της πελατείας της κατά τη διάρκεια του 2006, επικέντρωσε την στρατηγική της στην ποιοτική αναβάθμιση των προσφερομένων προϊόντων και υπηρεσιών.

Η Attica Bank παρέχει ανταγωνιστικά καταναλωτικά δανειακά προϊόντα εκ των οποίων αναφέρονται ενδεικτικά τα ακόλουθα:

- δάνεια μεταφοράς – συγκέντρωσης οφειλών (δάνειο Multiμεταφορά: χρόνος αποπληρωμής 24-150 μήνες, 3 μήνες άτοκοι, περίοδος χάριτος, 6 μήνες επιπλέον, έγκριση χορήγησης 10% επί του συνολικού μεταφερόμενου ποσού),
- το δάνειο Attica XL (σύγχρονο Δάνειο με πολύ χαμηλό επιτόκιο με εξασφάλιση ακινήτου του δανειολήπτη, συνδεδεμένο με το Επιτόκιο της Ευρωπαϊκής Κεντρικής Τράπεζας),
- το δάνειο Attica Special Credit (σύγχρονο, ανταγωνιστικό δάνειο με ιδιαίτερα χαμηλό επιτόκιο με εξασφάλιση κατάθεσης του δανειολήπτη, συνδεδεμένο με το Επιτόκιο της Ευρωπαϊκής Κεντρικής Τράπεζας
- το δάνειο Attica Smart (προϊόν ανακυκλούμενης πίστωσης αορίστου χρόνου, με εξασφάλιση ακινήτου για μεγάλα ποσά χρηματοδότησης. Πληρωμή κάθε τρίμηνο μόνο των τόκων ή όποιου ποσού επιθυμεί ο δανειολήπτης).
- το Attica Σπουδαστικό το οποίο απευθύνεται αποκλειστικά σε φοιτητές για ποσό χρηματοδότησης από €1.500 με διάρκεια αποπληρωμής από 12 έως 60 μήνες
- το τεχνοδάνειο το οποίο απευθύνεται αποκλειστικά στα μέλη Τ.Σ.Μ.Ε.Δ.Ε. – Τ.Ε.Ε και είναι σχεδιασμένο, να καλύπτει τόσο τις βραχυπρόθεσμες όσο και τις μονιμότερες ανάγκες, που αφορούν σε οτιδήποτε βελτιώνει την παραγωγικότητα και το χώρο εργασίας (εξοπλισμός γραφείου, αγορά Η/Υ κ.λ.π.)
- το δάνειο μελών Τ.Σ.Α.Υ. το οποίο απευθύνεται αποκλειστικά στα μέλη αλλά και στους εργαζόμενους στο ΤΣΑΥ στους οποίους η Attica Bank προσφέροντας νέα σειρά προϊόντων με ειδικούς όρους συνεργασίας, καλύπτει κάθε προσωπική και επαγγελματική ανάγκη Γιατρών, Οδοντιάτρων, Φαρμακοποιών κ.α.

Η εξέλιξη των υπολοίπων των καταναλωτικών δανείων με 31/12/04, 31/12/05 και 31/12/06 έχει ως εξής:

(ποσά σε χιλ. €)	ΕΤΟΣ	ΚΑΤΑΝΑΛΩΤΙΚΑ
	2004	126.882
	2005	174.998
	2006	242.474

Πηγή: Στοιχεία από την Εταιρεία, μη ελεγμένα από Ορκωτό Ελεγκτή

Οι νέες σύγχρονες υπηρεσίες της Τράπεζας, αξιοποιώντας τα μηχανογραφικά συστήματα και εφαρμογές της, παρέχουν τη δυνατότητα στους πελάτες της να κινούν καταθετικούς λογαριασμούς, λογαριασμό κίνησης ανοικτού δανείου και λογαριασμό πιστωτικής κάρτας με μία, μόνο, κάρτα.

Η Attica Bank έχει επενδύσει στον εκσυγχρονισμό των πληροφοριακών συστημάτων και εφαρμογών υιοθετώντας σύστημα μέτρησης του πιστωτικού κινδύνου των πελατών της (credit scoring system) καθώς και την κεντροκοποιημένη διαχείριση των αιτήσεων χορήγησης προϊόντων καταναλωτικής πίστης.

□ Πιστωτικές Κάρτες

Η Attica Bank εκδίδει τις ακόλουθες πιστωτικές και χρεωστικές κάρτες:

- πιστωτικές κάρτες (VISA, κάρτες δημιουργίας συνεργασιών με διάφορους φορείς),
- την Attica Gift Card Visa η οποία είναι η πρώτη προπληρωμένη κάρτα στην Ελλάδα, η οποία μπορεί να χρησιμοποιηθεί σε όλο το δίκτυο VISA για την πραγματοποίηση αγορών αλλά και σε όλα τα ATM για την ανάληψη μετρητών. Η κάρτα έχει τη δυνατότητα απεριόριστων επαναφορτίσεων είτε μέσω των καταστημάτων της Τράπεζας είτε μέσω της υπηρεσίας e-banking. Τέλος, υπάρχει η δυνατότητα ενημέρωσης για τις συναλλαγές της κάρτας σε μηνιαία βάση.

Κατά το 2006, η Τράπεζα συνέχισε την πολιτική της επιλεκτικής ανάπτυξης των πωλήσεων πιστωτικών καρτών μέσα από προγράμματα σταυροειδών πωλήσεων πιστωτικών καρτών σε υφιστάμενους πελάτες στεγαστικών, καταναλωτικών και επιχειρηματικών δανείων, καθώς και σε πελάτες του Ομίλου Attica BANK.

Η εξέλιξη υπολοίπων των απαιτήσεων από πιστωτικές κάρτες για με 31/12/04, 31/12/05 και 31/12/06 έχει ως εξής:

(ποσά σε χιλ. €)	
ΕΤΟΣ	ΠΙΣΤΩΤΙΚΕΣ ΚΑΡΤΕΣ
2004	76.020
2005	84.374
2006	83.681

Πηγή: Στοιχεία από την Εταιρεία, μη ελεγμένα από Ορκωτό Ελεγκτή

Τέλος, η δημιουργία από την Attica Bank δικτύου συνεργαζόμενων επιχειρήσεων για τη χρήση πιστωτικών καρτών δίνει τη δυνατότητα στην Τράπεζα για ανάπτυξη νέων υπηρεσιών και προσφορών στους κατόχους πιστωτικών καρτών της.

□ Καταθετικά & Επενδυτικά Προϊόντα Ιδιωτών

Η Τράπεζα διαθέτει πλήθος καταθετικών προϊόντων ώστε να ικανοποιούνται οι ανάγκες των πελατών της, όπως:

- Ο Λογαριασμός Ταμιευτηρίου που απευθύνεται σε καταθέτες οι οποίοι επιθυμούν να έχουν τη δυνατότητα να χρησιμοποιούν τα κεφάλαιά τους οποιαδήποτε χρονική στιγμή.
- Ο Προνομιακός Τρεχούμενος Λογαριασμός Καταθέσεων που απευθύνεται σε ιδιώτες και επαγγελματίες, οι οποίοι επιθυμούν αυξημένο επιτόκιο, να χρησιμοποιούν τα κεφάλαιά τους οποιαδήποτε χρονική στιγμή και να έχουν τη δυνατότητα να κάνουν πληρωμές αγαθών και υπηρεσιών με τη χρήση επιταγών. Το ελάχιστο ποσό αρχικής κατάθεσης είναι €5.000.

- ο Οι Προθεσμιακές Καταθέσεις που προσφέρει η Τράπεζα και κατηγοριοποιούνται ως εξής:

Το *EARLY PROFIT* είναι μία μορφή προθεσμιακής κατάθεσης κατά την οποία καταβάλλεται προκαταβολικά το ισόποσο των καθαρών τόκων που δικαιούται ο πελάτης στη λήξη της προθεσμιακής του κατάθεσης. Η διάρκεια του είναι 3, 6 ή 12 μήνες. Το ελάχιστο ποσό συνολικής κατάθεσης ανέρχεται σε €5.000.

Το *MONTHLY PROFIT* είναι μία προθεσμιακή κατάθεση η οποία καταβάλει τους τόκους της κατάθεσης κάθε μήνα και όχι στη λήξη της. Η διάρκεια του είναι 6, 9, 12, 18 ή 24μήνες. Το ελάχιστο ποσό συνολικής κατάθεσης ανέρχεται σε €15.000.

Το *MULTI PROFIT* είναι συνδυασμός δύο προθεσμιακών καταθέσεων με διαφορετική διάρκεια. Απευθύνεται σε συντηρητικούς πελάτες που θέλουν να επωφεληθούν από το πολύ υψηλό επιτόκιο αλλά και από τη βραχυπρόθεσμη ρευστότητα για το ένα τμήμα του κεφαλαίου τους, με ταυτόχρονη επένδυση του υπόλοιπου κεφαλαίου τους σε μεσομακροπρόθεσμο ορίζοντα με ελκυστικό επιτόκιο. Το ελάχιστο ποσό συνολικής κατάθεσης ανέρχεται σε €15.000.

Η *Κλασική Προθεσμιακή Κατάθεση* όπου το επιτόκιο που προσφέρεται είναι ανταγωνιστικό, διαπραγματεύσιμο ανάλογα με τη διάρκεια και το ποσό της κατάθεσης και καθορίζεται καθημερινά από τη Διεύθυνση Διαχείρισης Διαθεσίμων της Τράπεζας.

- ο Ο Τρεχούμενος Λογαριασμός «Απτικής Μισθοδοσία» ο οποίος είναι λογαριασμός που εξυπηρετεί την πληρωμή μισθών και συντάξεων.
- ο REPOS είναι η πώληση από την Τράπεζα τίτλων του Ελληνικού Δημοσίου που διατηρεί στο χαρτοφυλάκιο της, με ταυτόχρονη συμφωνία για την επαναγορά τους μετά από ορισμένο χρονικό διάστημα. Με τα REPOS επιτυγχάνεται υψηλή αποδοτικότητα της ρευστότητας του πελάτη για χρονικά διαστήματα που ο ίδιος επιλέγει.
- ο Οι λογαριασμοί σε Συνάλλαγμα που εξασφαλίζουν τον πελάτη από τυχόν συναλλαγματικό κίνδυνο. Περιλαμβάνουν καταθέσεις Ταμειυτηρίου, Όψεως και Προθεσμιακές.

□ **Τραπεζοασφάλειες (Bancassurance)**

Η Τράπεζα στα πλαίσια της δραστηριοποίησης της στο Bancassurance και σε συνεργασία με αξιόπιστες και φερέγγυες Ασφαλιστικές Εταιρείες, σχεδίασε και διέθεσε μέσω του δικτύου των Καταστημάτων της, τραπεζοασφαλιστικά προϊόντα και υπηρεσίες με ιδιαίτερα ανταγωνιστικά τιμολόγια.

Η Τράπεζα το 2006 επικεντρώθηκε στην ασφάλιση κατοικίας και ζωής (credit life) δανειοληπτών στεγαστικών και καταναλωτικών δανείων. Δημιούργησε προγράμματα ασφάλισης ακινήτων σε αξία ανακατασκευής και σε Α΄ κίνδυνο για το εκάστοτε υπόλοιπο του δανείου. Επίσης υλοποίησε ομαδικά προγράμματα ασφάλισης Ζωής και Μόνιμης Ολικής Ανικανότητας από Ατύχημα – Ασθένεια

Ιδιαίτερη έμφαση δόθηκε στην ανάπτυξη υποδομών και πληροφοριακών εφαρμογών για την πλήρη αυτοματοποίηση των διαδικασιών με στόχο την ταχεία και ασφαλή διεκπεραίωση τους.

Για το 2007 σχεδιάζεται να είναι διαθέσιμα μέσα στο πρώτο εξάμηνο, αποταμιευτικό πρόγραμμα (συνταξιοδοτικό – παιδικό) με τη μεγαλύτερη εγγυημένη απόδοση που ισχύει στην αγορά, καθώς και προγράμματα ασφάλισης αποπληρωμής δανειοληπτών καταναλωτικών – προσωπικών δανείων και κατόχων πιστωτικών καρτών. Τέλος, η Τράπεζα είναι σε θέση να προτείνει λύσεις και να προσφέρει tailor made προϊόντα ζωής για το προσωπικό των επιχειρήσεων-πελατών, όπως προγράμματα νοσοκομειακής κάλυψης και ιατρικών

παροχών, προγράμματα κάλυψης ευθυνών μελών Δ.Σ. και διευθυντικών στελεχών, ασφαλιστικά - συνταξιοδοτικά-αποταμιευτικά προγράμματα.

3.9.1.2 Επιχειρηματική Τραπεζική

Το 2006, η ATTICA BANK συνέχισε την αναπτυξιακή της πορεία και στον τομέα των επιχειρήσεων προσφέροντας προϊόντα και υπηρεσίες που καλύπτουν τις ανάγκες μιας σύγχρονης επιχείρησης, όπως χορηγήσεις κεφαλαίων κίνησης και επενδύσεων (βραχυπρόθεσμες και μακροπρόθεσμες), άνοιγμα ενέγγυων πιστώσεων, έκδοση εγγυητικών επιστολών πάσης φύσεως, εμπορικές εργασίες.

Σε συνεργασία με τις λοιπές Διευθύνσεις της Τράπεζας παρέχονται ολοκληρωμένες υπηρεσίες διεκπεραίωσης μισθοδοσίας, έκδοση εταιρικών πιστωτικών καρτών, προϊόντα διαχείρισης συναλλαγματικού & επιτοκιακού κινδύνου, καθώς και συμβουλευτικές υπηρεσίες επενδυτικής τραπεζικής.

Επίσης, παρέχονται προϊόντα και υπηρεσίες που καλύπτουν εξειδικευμένες ανάγκες πελατών.

Η εξέλιξη των υπολοίπων των επιχειρηματικών δανείων αλλά και των χρηματοδοτικών μισθώσεων για τα έτη 2004, 2005 και 2006 έχει ως εξής:

(ποσά σε χιλ. €)		
ΕΤΟΣ	ΕΠΙΧΕΙΡΗΜΑΤΙΚΑ ΔΑΝΕΙΑ	ΧΡΗΜΑΤΟΔΟΤΙΚΗ ΜΙΣΘΩΣΗ
2004	1.353.060	63.026
2005	1.290.033	75.317
2006	1.483.885	90.379

Πηγή: Στοιχεία από την Εταιρεία, μη ελεγμένα από Ορκωτό Ελεγκτή

Στο πλαίσιο της εντατικοποίησης της διεύθυνσης της Τράπεζας στις μικρομεσαίες επιχειρήσεις συνεχίστηκε η συμμετοχή της ATTICA BANK στα προγράμματα του Ταμείου Εγγυοδοσίας Μικρών και Πολύ Μικρών Επιχειρήσεων (ΤΕΜΠΜΕ) και της ενίσχυσης ΜΜΕ από το Γ' Κοινωνικό Πλαίσιο Στήριξης.

Παράλληλα, δόθηκε βαρύτητα στον έλεγχο της πιστοληπτικής αξιοπιστίας των επιχειρήσεων και των επαγγελματιών. Η Τράπεζα αναπτύσσει σύγχρονα πληροφοριακά συστήματα πιστωτικού κινδύνου για την πληρέστερη αξιολόγηση των πιστούχων και την πιο έγκαιρη και έγκυρη πρόγνωση της πιθανότητας αφερεγγυότητάς τους. Παράλληλα, αυτοματοποιήθηκε η διαδικασία υποβολής και έγκρισης των αιτημάτων με στόχο την ταχύτερη διεκπεραίωση της εγκριτικής διαδικασίας ενώ δίνεται η δυνατότητα στις διευθύνσεις της Διοίκησης να παρακολουθούν τη ροή των χρηματοδοτικών αιτημάτων ανά πάσα στιγμή, εντοπίζοντας τυχόν δυσλειτουργίες ή καθυστερήσεις.

Η Attica Bank ανταποκρινόμενη στην αυξημένη ζήτηση νέων προϊόντων και στη συνεχή αντιμετώπιση του ανταγωνισμού, αποφάσισε κατά το πρώτο τρίμηνο του έτους 2006 την ανάπτυξη του θεσμού Κάλυψης Κοινών Εταιρικών Ομολογιακών Δανείων. Έτσι, η Τράπεζα ως Ομολογιούχος Δανειστής, Εκπρόσωπος των Ομολογιούχων Δανειστών και Πληρεξούσιος Καταβολών, δίνει τη δυνατότητα στους επιχειρηματικούς της πελάτες, να προχωρούν σε αναδιάρθρωση των υφιστάμενων οφειλών τους ή και να χρηματοδοτούν νέα επενδυτικά σχέδια εκδίδοντας ομολογιακά δάνεια.

□ Καταθετικά - Επενδυτικά Προϊόντα Επιχειρήσεων

Στο πλαίσιο της κάλυψης των αναγκών των εταιρειών - πελατών της, η ATTICA BANK προσφέρει καταθετικά - επενδυτικά προϊόντα όπως:

- Λογαριασμούς Όψεως

- Προθεσμιακές Καταθέσεις
- Repos
- Λογαριασμούς Συναλλάγματος

□ **Bancassurance**

Η Τράπεζα σε συνεργασία με διεθνείς ασφαλιστικές εταιρείες, αντιμετώπισε εξειδικευμένες ανάγκες ασφάλισης ομάδων επιχειρηματικών πελατών με ολοκληρωμένες και ποιοτικές προτάσεις. Εξέδωσε συμβόλαια ασφάλισης αστικών ακινήτων, επαγγελματικών ακινήτων, παγίων στοιχείων επιχειρήσεων, μηχανολογικού – ηλεκτρονικού εξοπλισμού, πιστώσεων εμπορικών επιχειρήσεων και εταιρειών παροχής υπηρεσιών, έργων κατά παντός κινδύνου και αστικής ευθύνης, μεταφορών εμπορευμάτων.

3.9.1.3 Χρηματοοικονομικές Υπηρεσίες – Διαχείριση Διαθεσίμων

Ο Όμιλος της Τράπεζας δραστηριοποιείται στον τομέα των χρηματοοικονομικών υπηρεσιών παρέχοντας υπηρεσίες χρηματιστηριακών εργασιών και διαχείρισης αμοιβαίων κεφαλαίων καθώς και στη Διαχείριση Διαθεσίμων.

□ **Χρηματιστηριακές Συναλλαγές και Margin Account**

Η Διεύθυνση Χρηματιστηριακών Συναλλαγών και Margin Account δραστηριοποιείται σε μια σειρά προϊόντων που καλύπτουν όλο το φάσμα των χρηματιστηριακών εργασιών. Το 2006 τα συνολικά έσοδα της Διεύθυνσης ανήλθαν στα €7,85 εκ.

Οι χρηματιστηριακές υπηρεσίες που προσφέρει η Τράπεζα αφορούν σε:

- Αγορές και πωλήσεις Μετοχών, για εταιρείες εισηγμένες στο Χ.Α.Α.
- Αγορές Ομολόγων και Εντόκων Γραμματίων του Ελληνικού Δημοσίου στην πρωτογενή αγορά.
- Αγορές και πωλήσεις Ομολόγων και Εντόκων Γραμματίων του Ελληνικού Δημοσίου στην δευτερογενή αγορά σε ιδιαίτερα ανταγωνιστικές τιμές.
- Θεματοφυλακή χρεογράφων.
- Είσπραξη μερισμάτων και τοκομεριδίων.
- Εγγραφή για τη συμμετοχή στη, μέσω δημόσιας προσφοράς, διάθεση μετοχών εταιρειών.

Η Attica Bank προσφέρει στους πελάτες – επενδυτές το χρηματιστηριακό προϊόν MARGIN ACCOUNT - Παροχή πίστωσης για τη διενέργεια χρηματιστηριακών συναλλαγών με παροχή ασφάλειας. Το 2006, η συνεργασία με 20 χρηματιστηριακές εταιρείες είχε ως αποτέλεσμα την αύξηση του μέσου χρεωστικού υπολοίπου στα 36,8 εκ. ευρώ (παρουσιάζοντας αύξηση της τάξεως του 110,3% έναντι της προηγούμενης χρήσης), με έσοδα από χρεωστικούς τόκους ύψους 3,57 εκ. ευρώ (παρουσιάζοντας αύξηση της τάξεως του 122,3% έναντι της προηγούμενης χρήσης), ενώ το χρεωστικό υπόλοιπο την 31/12/2006 ανερχόταν στα 51,66 εκ. ευρώ (παρουσιάζοντας αύξηση της τάξεως του 157,04%).

□ **Αμοιβαία Κεφάλαια**

Η Attica ΑΕΔΑΚ προσφέρει στους επενδυτές αμοιβαία κεφάλαια σε όλες τις κύριες κατηγορίες, καλύπτοντας κατά αυτό τον τρόπο πλήρως τις επενδυτικές τους ανάγκες:

- ΑΤΤΙΚΗΣ ΟΜΟΛΟΓΙΩΝ ΕΣΩΤΕΡΙΚΟΥ
- ΑΤΤΙΚΗΣ ΜΙΚΤΟ ΕΣΩΤΕΡΙΚΟΥ
- ΑΤΤΙΚΗΣ ΜΕΤΟΧΙΚΟ ΕΣΩΤΕΡΙΚΟΥ
- ΑΤΤΙΚΗΣ ΑΜΟΙΒΑΙΟ ΚΕΦΑΛΑΙΟ ΔΙΑΧΕΙΡΙΣΗΣ ΔΙΑΘΕΣΙΜΩΝ ΕΣΩΤΕΡΙΚΟΥ
- ΑΤΤΙΚΗΣ ΟΜΟΛΟΓΙΩΝ ΕΞΩΤΕΡΙΚΟΥ
- ΑΤΤΙΚΗΣ ΜΙΚΤΟ ΕΞΩΤΕΡΙΚΟΥ

□ Διαχείριση Διαθεσίμων

Η διαχείριση διαθεσίμων (Treasury) της Τράπεζας δραστηριοποιείται σε ένα ευρύτατο φάσμα προϊόντων και εργασιών κεφαλαιαγοράς, όπως οι επενδύσεις σε ομόλογα, οι διαπραγματευτικές τοποθετήσεις στις διεθνείς αγορές χρήματος και συναλλάγματος και τα χρηματιστηριακά και εξωχρηματιστηριακά παράγωγα προϊόντα. Επίσης, η διαχείριση διαθεσίμων παρέχει στο δίκτυο των υποκαταστημάτων της Τράπεζας καταθετικά προϊόντα υψηλής προστιθέμενης αξίας σχεδιασμένα για κάθε τύπου πελάτη (μικρού –μεσαίου- υψηλού ρίσκου).

3.9.2 Τομέας επιχειρηματικών συμμετοχών

Η εν λόγω δραστηριότητα διενεργείται μέσω της θυγατρικής εταιρείας της Τραπεζής με την επωνυμία ΑΤΤΙΚΗ ΑΝΩΝΥΜΗ ΕΤΑΙΡΕΙΑ ΔΙΑΧΕΙΡΙΣΗΣ ΑΜΟΙΒΑΙΟΥ ΚΕΦΑΛΑΙΟΥ ΕΠΙΧΕΙΡΗΜΑΤΙΚΩΝ ΣΥΜΜΕΤΟΧΩΝ (Attica Ventures) από το 2003

Το Zaitech Fund Αμοιβαίο Κεφάλαιο Επιχειρηματικών Συμμετοχών – ΑΚΕΣ (venture capital) το οποίο διαχειρίζεται η Attica Ventures λειτουργεί με στόχο τη μεγιστοποίηση των αποδόσεων των συμμετοχών του για λογαριασμό των μετόχων του, επενδύοντας (συνήθως με συμμετοχή σε αύξηση μετοχικού κεφαλαίου και συνήθως με μειοψηφικό πακέτο 5-49%) σε ένα portfolio εταιρειών, που βρίσκονται σε στάδιο εκκίνησης ή ανάπτυξης, με κλαδική διασπορά, κατά προτεραιότητα σε καινοτόμες επιχειρήσεις σε τομείς αιχμής της οικονομίας, αλλά και σε εταιρείες και βιομηχανίες από το σύνολο του φάσματος της παραγωγικής δραστηριότητας που υπάρχουν ή πρόκειται να δημιουργηθούν και που στηρίζουν την ανταγωνιστικότητά τους σε εφαρμογές τεχνολογιών, καινοτομίας και πρωτογενούς επιστημονικής έρευνας. Στο πλαίσιο αυτό έχει ήδη πραγματοποιήσει 5 επενδύσεις σε ελληνικές Μικρομεσαίες Επιχειρήσεις.

Κατά τη χρήση 2006 συνεχίστηκε η θετική πορεία της εταιρείας και η ενδυνάμωση της παρουσίας της στην αγορά.

Βασικός στόχος είναι η διασπορά των επενδύσεων σε διαφορετικές αγορές αφενός, και αφετέρου, η πραγματοποίηση ικανού αριθμού επενδύσεων ώστε να μειωθεί ο αναλαμβανόμενος κίνδυνος από την πλευρά του ΑΚΕΣ.

3.9.3 Τομέας Διαχείρισης Κινδύνων επιχειρηματικών συμμετοχών

Η Διεύθυνση Διαχείρισης Κινδύνων (Risk Management), λειτουργεί σύμφωνα με τις διατάξεις της Π.Δ.Τ.Ε. 2397/96 και τις εκάστοτε τροποποιήσεις της, στα πλαίσια της παρακολούθησης και εκτίμησης του συνόλου των κινδύνων του Ενεργητικού -Παθητικού και των εκτός Ισολογισμού στοιχείων της Τράπεζας

Αντικείμενο της Διεύθυνσης είναι η αναγνώριση, η ανάλυση και η ανάπτυξη αποτελεσματικών συστημάτων μέτρησης, διαχείρισης και ελέγχου των κάθε μορφής κινδύνων που ενυπάρχουν σε κάθε εργασία που αναλαμβάνει η Τράπεζα και, σε ενοποιημένη βάση, ο Όμιλος.

3.9.4 Τομέας Πληροφορικής

Σκοπός της Διεύθυνσης είναι η μελέτη νέων τεχνολογιών στο χώρο της πληροφορικής και των τηλεπικοινωνιών και η εκπόνηση οικονομοτεχνικών μελετών και εισηγήσεων για την υποστήριξη των επιλογών της Τράπεζας.

Ο τεχνικός σχεδιασμός η υλοποίηση και εγκατάσταση καθώς και η υποστήριξη όλου του εξοπλισμού και των εφαρμογών πληροφορικής και τηλεπικοινωνιών γίνεται είτε μέσω του προσωπικού της Διεύθυνσης είτε με εποπτεία εξωτερικών συνεργατών

3.9.5 Customer Relationship Management (CRM) - Call Center

Το 2006 η Τράπεζα ξεκίνησε την υλοποίηση Συστήματος Διαχείρισης Πελατειακών Σχέσεων (CRM), με σκοπό την ανάπτυξη και συντήρηση μακροπρόθεσμων σχέσεων με υφιστάμενους και νέους υποψήφιους πελάτες της.

Με την υλοποίηση του συστήματος CRM, θα δημιουργηθεί μία και μοναδική συνολική εικόνα του πελάτη, με πληροφορίες από όλα τα υπάρχοντα συστήματα της Τράπεζας. Έτσι, η Attica Bank θα αποτελέσει ένα πελατοκεντρικό οργανισμό, ο οποίος θα έχει την ικανότητα να προσφέρει υπηρεσίες – προϊόντα, κάνοντας χρήση πολλαπλών καναλιών πώλησης.

Η υλοποίηση του Συστήματος CRM, που θα ολοκληρωθεί το 2007 και η συστηματική χρήση του, θα συντελέσουν ουσιαστικά στην επίτευξη των ακόλουθων στόχων:

- Κατανόηση της συμπεριφοράς και αποτίμηση της αξίας των πελατών, παροχή ικανοποίησης και εξυπηρέτησης, σε κάθε στάδιο επαφής τους με την Τράπεζα
- Προσέλκυση νέων πελατών
- Αύξηση των πωλήσεων ανά πελάτη (cross & up selling)
- Μείωση του λειτουργικού κόστους διαχείρισης πελάτη
- Ενιαία, άμεση και εύκολη πρόσβαση σε όλα τα δεδομένα του πελάτη, τα οποία θα είναι συγκεντρωμένα σε ένα σημείο.

3.9.6 Πιστοδοτήσεις

3.9.6.1 Εγκρίσεις δανείων

Η πιστοδοτική πολιτική της Τράπεζας Αττικής καθορίζεται σε ένα πλαίσιο κανόνων, κριτηρίων και διαδικασιών το οποίο έχει διαμορφωθεί με βάση τους ισχύοντες νομισματικούς κανόνες και διατάξεις που έχουν θεσπιστεί από την Τράπεζα Ελλάδος και λοιπές νομισματικές αρχές.

Οι πιστωτικές αποφάσεις που λαμβάνονται από όλα τα αρμόδια εγκριτικά κλιμάκια της Τράπεζας, όπως για την έγκριση πιστώσεων, τη θεσμοθέτηση ορίων, τη μέτρηση και αναφορά του πιστωτικού κινδύνου, τη δημιουργία προβλέψεων, την τιμολόγηση, βασίζονται σε πιστωτικά και κοινωνικά κριτήρια τα οποία περιγράφονται αναλυτικά στον Κανονισμό Πιστοδοτήσεων της Τράπεζας.

Διαδικασία εισήγησης των πιστοδοτήσεων

Στα πλαίσια του Κανονισμού Πιστοδοτήσεων, η εισήγηση για την έγκριση μία πιστοδότησης αποτελεί το βασικότερο μέρος της πιστοδοτικής λειτουργίας.

Προκειμένου η διαδικασία της έγκρισης να αντιμετωπισθεί συστηματικά και με τον πληρέστερο δυνατό τρόπο, η Τράπεζα εγκατέστησε το Σύστημα ΣΜΠΚ με το οποίο λαμβάνεται επαρκής πληροφόρηση για τον πιστωτικό κίνδυνο που εγκρίνεται από τα αρμόδια εγκριτικά κλιμάκια και έθεσε σε λειτουργία ένα ολοκληρωμένο Σύστημα Μέτρησης και Διαχείρισης του Πιστωτικού Κινδύνου το οποίο καλύπτει:

- Τις λειτουργίες που απαιτεί το Σύμφωνο της Βασιλείας και της Ε.Ε. για την εκτίμηση και αξιολόγηση του πιστωτικού κινδύνου,
- Την απαραίτητη υποδομή για τη λειτουργία των Τμημάτων Πιστοδοτήσεων,
- Την άμεση ενημέρωση του συστήματος με οικονομικά, εμπορικά, κλαδικά και στοιχεία συναλλακτικής συμπεριφοράς των επιχειρήσεων και των φορέων αυτών,
- Την ιστορικότητα των πληροφοριών,
- Τη μείωση στο ελάχιστο δυνατόν του χρόνου εξυπηρέτησης των αιτημάτων δανειοδότησης.

Μέσω του Συστήματος Μέτρησης Πιστωτικού Κινδύνου παρέχεται η κατάλληλη υποδομή ομαδοποίησης των αποτελεσμάτων αξιολόγησης των επιχειρήσεων σε ζώνες πιστοληπτικής ικανότητας και πιθανότητας ασυνέπειας. Κατά τη διαδικασία της εισήγησης, οι αρμόδιοι λειτουργοί ακολουθούν διάφορες φάσεις αξιολόγησης των πιστοδοτήσεων, όπως η απόδοση της συναλλαγής, η ανάλυση, ο προσδιορισμός του κινδύνου με τη διαβάθμιση της πιστοληπτικής ικανότητας των επιχειρήσεων, η εκτίμηση του κινδύνου και ο καθορισμός της δομής της συναλλαγής.

3.9.6.2 Διαδικασία έγκρισης των πιστοδοτήσεων

Η εγκριτική αρμοδιότητα της πιστοδοτικής λειτουργίας της Τράπεζας εμπλέκει τα καταστήματα, τις Περιφερειακές Διευθύνσεις, τις Διευθύνσεις Διοίκησης συμπεριλαμβανομένης των Δ/νσεων Καταναλωτικής, Στεγαστικής και της Διεύθυνσης Πίστης, το Συμβούλιο Πιστοδοτήσεων και το Διοικητικό Συμβούλιο της Τράπεζας.

Η έγκριση της πιστοδότησης στηρίζεται στα εξής κριτήρια:

- Στο ακάλυπτο και το καλυμμένο μέρος της
- Στη διάρκειά της
- Στο συνολικό ύψος κινδύνου που λαμβάνει η Τράπεζα από όλες τις μορφές πιστοδοτήσεων σε επίπεδο εταιρείας ή Ομίλου.

Τα καταστήματα και η Δ/ση Στεγαστικής Πίστης μπορούν να χορηγούν μέρος του εγκριτικού ορίου τους μόνο σε καλυμμένες πιστοδοτήσεις, ενώ οι Περιφερειακές Διευθύνσεις, η Δ/ση Πίστης, η Δ/ση Καταναλωτικής Πίστης και Δ/ση Factoring & Leasing, μπορούν να χορηγούν μέρος του ορίου τους σε ακάλυπτες πιστοδοτήσεις και το υπόλοιπο ή το σύνολό τους σε καλυμμένες πιστοδοτήσεις.

Τα αρμόδια εγκριτικά κλιμάκια εγκρίνουν μέσα στο όριο τους. Για πιστοδοτήσεις πέραν των ορίων τους καθώς και για ειδικές πιστοδοτήσεις όπως αυτές περιγράφονται στον Κανονισμό Πιστοδοτήσεων, απαιτείται η έγκριση των ανώτερων εγκριτικών κλιμακίων.

Τα πρωτότυπα των εγκρίσεων των εγκριτικών κλιμακίων του Συμβουλίου Πιστοδοτήσεων και του Διοικητικού Συμβουλίου τηρούνται από τη Διεύθυνση Πίστης και έχουν ως ακολούθως:

ΕΓΚΡΙΤΙΚΑ ΟΡΙΑ ΓΙΑ ΔΑΝΕΙΑ ΙΔΙΩΤΩΝ ΚΑΙ ΒΡΑΧΥΠΡΟΘΕΣΜΕΣ ΕΠΙΧΕΙΡΗΜΑΤΙΚΕΣ ΠΙΣΤΟΔΟΤΗΣΕΙΣ			
ποσά σε €			
ΚΛΙΜΑΚΙΟ	Μέγιστο Ύψος Χορήγησης	Μέγιστο Ύψος Ακάλυπτης Χορήγησης	
ΚΑΤΑΣΤΗΜΑ	50.000	0	
ΠΕΡΙΦΕΡΕΙΑΚΗ Δ/ΝΣΗ	750.000	150.000	
ΔΙΕΥΘΥΝΣΗ FACTORING & LEASING	750.000	150.000	
ΔΙΕΥΘΥΝΣΗ ΣΤΕΓΑΣΤΙΚΗΣ ΠΙΣΤΗΣ (στεγαστικά δάνεια)	500.000	*	
ΔΙΕΥΘΥΝΣΗ ΚΑΤΑΝΑΛΩΤΙΚΗΣ ΠΙΣΤΗΣ (καταναλωτικά δάνεια ή πιστωτικές κάρτες)	150.000 750.000	150.000 0	
ΔΙΕΥΘΥΝΣΗ ΠΙΣΤΗΣ	2.000.000	500.000	
ΣΥΜΒΟΥΛΙΟ ΠΙΣΤΟΔΟΤΗΣΕΩΝ	25.000.000	**	***
ΔΙΟΙΚΗΤΙΚΟ ΣΥΜΒΟΥΛΙΟ	>25.000.000	***	

* σύμφωνα με τα προβλεπόμενα στο Κανονισμό Πιστοδοτήσεων καλύμματα

** ανά πιστούχο ή Όμιλο Επιχειρήσεων

*** σύμφωνα με κατά περίπτωση απόφαση της Διοικήσεως

Περαιτέρω, τα αιτήματα για μεσομακροπρόθεσμα δάνεια όλων των κατηγοριών σε Ευρώ ή σε συνάλλαγμα, με διάρκεια μεγαλύτερη του ενός (1) έτους εγκρίνονται ως εξής από τα εγκριτικά κλιμάκια:

ΕΓΚΡΙΤΙΚΑ ΟΡΙΑ ΓΙΑ ΜΕΣΟΜΑΚΡΟΠΡΟΘΕΣΜΕΣ ΕΠΙΧΕΙΡΗΜΑΤΙΚΕΣ ΠΙΣΤΟΔΟΤΗΣΕΙΣ			
ποσά σε €			
ΚΛΙΜΑΚΙΟ	Μέγιστο Ύψος Χορήγησης	Μέγιστο Ύψος Ακάλυπτης Χορήγησης	
ΠΕΡΙΦΕΡΕΙΑΚΗ Δ/ΝΣΗ	500.000	50.000	
ΔΙΕΥΘΥΝΣΗ ΠΙΣΤΗΣ	400.000	150.000	
ΣΥΜΒΟΥΛΙΟ ΠΙΣΤΟΔΟΤΗΣΕΩΝ	1.500.000	500.000	
ΔΙΟΙΚΗΤΙΚΟ ΣΥΜΒΟΥΛΙΟ	15.000.000	10.000.000	
	>15.000.000	**	

* βραχυπρόθεσμα και μεσομακροπρόθεσμα δάνεια σε μικρές και πολύ μικρές επιχειρήσεις με την εγγύηση της ΤΕΜΠΜΕ Α.Ε. και με διάρκεια μέχρι 10 χρόνια

** σύμφωνα με κατά περίπτωση απόφαση της Διοικήσεως

3.9.6.3 Διασφαλίσεις των Πιστοδοτήσεων

Η Τράπεζα έχει αναπτύξει ένα σύστημα ταξινόμησης ως εσωτερική διαδικαστική λειτουργία αξιολόγησης του χαρτοφυλακίου της, με σκοπό να επισημανθούν τα πιστωτικά και ποιοτικά στοιχεία του πελάτη, οι πιστοδοτήσεις που παρουσιάζουν αρνητικά πιστωτικά στοιχεία και να εκτιμηθεί ο βαθμός του πιστωτικού κινδύνου. Με βάση τον βαθμό του κινδύνου, τα αρμόδια εγκριτικά κλιμάκια αποφασίζουν για το ύψος των πιστοδοτήσεων και εξασφαλίσεων αντίστοιχα.

Το ποσοστό των χορηγήσεων της Τραπέζης που λαμβάνουν διασφαλίσεις στις 31/12/2006 ανέρχεται σε 53,87%.

3.9.6.4 Μη εξυπηρετούμενα δάνεια

Μη εξυπηρετούμενα δάνεια θεωρούνται τα ανοίγματα σε καθυστέρηση για διάστημα μεγαλύτερο των 90 ημερών.

Με την έναρξη της καθυστέρησης η απαίτηση περιέχεται σε υπερημερία και οφείλονται τόκοι υπερημερίας. Οι καθυστερημένες απαιτήσεις διαχωρίζονται ανάλογα με τα αίτια δημιουργίας τους καθώς και το στάδιο στο οποίο βρίσκεται η διαχείριση της καθυστέρησης στις εξής κατηγορίες:

- Προσωρινή καθυστέρηση
- Οριστική καθυστέρηση
- Επισφαλείς απαιτήσεις

Με τη διάγνωση της καθυστέρησης σε συνεργασία με τον πιστούχο και αφού ελεγχθούν όλα τα στοιχεία του φακέλου της πιστοδότησης και –οι συμβάσεις πιστούχου – εγγυητών, γίνεται αξιολόγηση της θέσης των οφειλετών προκειμένου να υπολογιστεί το πιθανό ύψος της επερχόμενης ζημιάς στην πιστοδότηση. Συλλέγονται τα στοιχεία από τους οφειλέτες και την αγορά για τη λήψη συμπληρωματικών καλυμμάτων, σε ρευστοποιήσιμα στοιχεία (ακίνητα – κινητά και απαιτήσεις κατά τρίτων).

Σε συνεργασία με τους οφειλέτες προτείνονται λύσεις για την εξομάλυνση της οφειλής. Σε περίπτωση που γίνουν δεκτοί οι όροι της Τραπεζής από τους οφειλέτες και θεωρηθεί ότι εξασφαλίζεται η ομαλή αποπληρωμή της απαίτησης, γίνεται η ρύθμιση της οφειλής με ή χωρίς πρόσθετα καλύμματα ανάλογα με τη στάθμιση του κινδύνου στη πιστοδότηση.

Σε περίπτωση που ο οφειλέτης δεν ανταποκρίνεται στους όρους της ρύθμισης ή δεν αναμένεται η πιθανότητα ομαλής αποπληρωμής της οφειλής τότε γίνεται προσφυγή στα ένδिका μέσα για την αναγκαστική είσπραξη της απαίτησης τα οποία είναι α) η επιδίκαση της απαίτησης μας με δικαστική απόφαση ή διαταγή πληρωμής και ασφαλιστικά μέτρα και β) η αναγκαστική εκτέλεση (κατάσχεση – πλειστηριασμός).

3.9.7 Δίκτυα

3.9.7.1 Δίκτυο Καταστημάτων

Το δίκτυο της Τράπεζας ανέρχεται σε 65 καταστήματα (59 μισθωμένα και 6 ιδιόκτητα). Στόχος της Τράπεζας για την επόμενη τριετία είναι η διεύρυνση του δικτύου σε 90 τουλάχιστον καταστήματα τα οποία και θα καλύπτουν όλους τους νομούς της Ελλάδας και αναπτυσσόμενες συνοικίες στην Αθήνα, στον Πειραιά και στην Θεσσαλονίκη. Η κατανομή των καταστημάτων της Τράπεζας στην ελληνική επικράτεια έχει ως εξής:

Γεωγραφική Περιοχή	Αριθμός Καταστημάτων
Ν. ΑΤΤΙΚΗΣ	29
Ν. ΘΕΣΣΑΛΟΝΙΚΗΣ	9
ΑΓΡΙΝΙΟ	1
ΑΛΕΞΑΝΔΡΟΥΠΟΛΗ	1
ΒΕΡΟΙΑ	1
ΒΟΛΟΣ	1
ΓΙΑΝΝΙΤΣΑ	1
ΗΡΑΚΛΕΙΟ	2
ΙΩΑΝΝΙΝΑ	1
ΚΑΒΑΛΑ	1
ΚΑΤΕΡΙΝΗ	1
ΚΕΡΚΥΡΑ	1
ΚΟΖΑΝΗ	1
ΚΟΜΟΤΗΝΗ	1
ΚΟΡΙΝΘΟΣ	1
ΛΑΜΙΑ	1
ΛΑΡΙΣΑ	1
ΛΙΒΑΔΕΙΑ	1
ΞΑΝΘΗ	1
ΠΑΤΡΑ	1
ΠΥΡΓΟΣ	1
ΡΕΘΥΜΝΟ	1
ΡΟΔΟΣ	1
ΣΕΡΡΕΣ	1
ΤΡΙΚΑΛΑ	1
ΤΡΙΠΟΛΗ	1
ΧΑΛΚΙΔΑ	1
ΧΑΝΙΑ	1
ΣΥΝΟΛΟ	65

Πηγή: Στοιχεία από την Τράπεζα

Αναλυτική περιγραφή των ακινήτων και των εγκαταστάσεων της Τράπεζας δίνεται στην ενότητα με τίτλο «Ακίνητα & Εγκαταστάσεις».

3.9.7.2 Εναλλακτικά Δίκτυα

□ **e-Banking**

Η Τράπεζα δίνοντας ιδιαίτερη έμφαση στην ανάπτυξη των εναλλακτικών δικτύων διάθεσης των προϊόντων και υπηρεσιών της, ξεκίνησε τον Ιούνιο του 2006 την παροχή υπηρεσιών e-banking προς τους πελάτες της. Η νέα υπηρεσία επιτρέπει την πραγματοποίηση τραπεζικών συναλλαγών από ηλεκτρονικό υπολογιστή ή κινητό τηλέφωνο γρήγορα, εύκολα και με ασφάλεια.

Τα πλεονεκτήματα του e-banking είναι :

- Άμεση Πρόσβαση στην Attica Bank 24 ώρες / 7 ημέρες.
- Λειτουργικό και εύχρηστο περιβάλλον
- Χαμηλότερο κόστος συναλλαγών σε σχέση με τα καταστήματα
- Ασφάλεια πληροφοριών και συναλλαγών μέσω του πρωτοκόλλου κρυπτογράφησης SSL 128bit και του Πρόσθετου κωδικού Ασφαλείας (TAN) για τις εγχρήματες συναλλαγές.

Η Τράπεζα προσφέρει στους πελάτες της (Ιδιώτες και Εταιρείες) μέσω του e-banking, τις ακόλουθες τραπεζικές συναλλαγές:

- Διαχείριση Λογαριασμών
- Διαχείριση Δανείων
- Πάγιες Εντολές (ΟΤΕ, ΔΕΗ, ΕΥΔΑΠ, ΟΑΕΕ)
- Πληρωμές Δημοσίων Ταμείων (ΙΚΑ, ΦΠΑ, ΟΑΕΕ, ΤΣΑΥ)
- Πληρωμές ΤΣΜΕΔΕ
- Πιστωτικές Κάρτες
- Επιταγές
- Εμβάσματα
- Διαχείριση Επενδύσεων
- Υπηρεσίες Χρήστη
- Μισθοδοσία (Μόνο για Εταιρείες)

Οι συναλλαγές αυτές θα εμπλουτιστούν στο τρέχον έτος με νέες συναλλαγές για καλύτερη και πληρέστερη εξυπηρέτηση των πελατών της Attica Bank μέσω e-banking.

□ **Δίκτυο ATM**

Η Τράπεζα προσφέρει στους πελάτες της, τραπεζική εξυπηρέτηση και μέσω του δικτύου Αυτόματων Ταμειολογιστικών Μηχανών (ATM) το οποίο αριθμεί συνολικά 73 σημεία εξυπηρέτησης σε όλη την Ελλάδα. Τα ATM παρέχουν υπηρεσίες 24 ώρες το 24ωρο, 7 ημέρες την εβδομάδα, 365 ημέρες το χρόνο. Παράλληλα η Τράπεζα συμμετέχει στο Διατραπεζικό Σύστημα Δίας μέσω του οποίου οι πελάτες της Τράπεζας έχουν

πρόσβαση σε πάνω από 5.000 ATM πανελλαδικά. Το 2006 από το δίκτυο ATM της Τράπεζας έγιναν 532.000 συναλλαγές και διακινήθηκαν περίπου 130 εκατομμύρια ευρώ.

Τα τελευταία χρόνια η πολιτική της Τράπεζας είναι προσανατολισμένη στη διεύρυνση του δικτύου των off site ATM. Βάσει της πολιτικής αυτής, το 2006 εγκαταστάθηκαν πέντε νέες μονάδες ATM, με σκοπό την ενίσχυση των σχέσεων της Τράπεζας με τους πελάτες και την αύξηση της αναγνωρισιμότητάς της. Η πολιτική της εγκατάστασης ATM σε χώρους τρίτων θα συνεχιστεί και το 2007. Η επιλογή των θέσεων των ATM γίνεται με κριτήρια όπως η ανθρωπογεωγραφία της περιοχής, η κάλυψη της από κατάσταση της Τράπεζας και το είδος των εταιρειών ή των Οργανισμών που θα εξυπηρετούνται από τις συγκεκριμένες μονάδες.

Τέλος, ιδιαίτερη έμφαση έχει δοθεί στην εξασφάλιση της ασφάλειας των συναλλαγών που πραγματοποιούνται μέσω ATM, υιοθετώντας συνεχώς νέες διαδικασίες και τεχνολογίες.

3.9.8 Κατανομή Εσόδων

Γεωγραφική Κατανομή Εσόδων

Ο Όμιλος ΑΤΤΙΚΑ BANK δραστηριοποιείται μόνο στην Ελλάδα. Συνεπώς όλα τα έσοδά του προέρχονται από εργασίες στην ελληνική επικράτεια.

Ανάλυση Εσόδων ανά Τομέα Δραστηριότητας

Τα καθαρά έσοδα του Ομίλου ΑΤΤΙΚΑ BANK περιλαμβάνουν καθαρά έσοδα από τόκους και προμήθειες, έσοδα από χρηματοοικονομικές πράξεις και λοιπά έσοδα εκμετάλλευσης. Τα καθαρά έσοδα του Ομίλου, αναλύονται ανά κατηγορία επιχειρηματικής δραστηριότητας για τις χρήσεις 2004, 2005 και 2006 στον πίνακα που ακολουθεί:

	Λιανική Τραπεζική	Επιχειρηματική Τραπεζική	Διαχείριση Διαθεσίμων /Treasury	Σύνολο
(Ποσά σε €)				
Από 1^η Ιανουαρίου έως 31^η Δεκεμβρίου 2006				
Καθαρά Έσοδα				
- από τόκους	2.867.540,85	76.070.207,67	4.282.235,56	83.219.984,08
- από προμήθειες	4.766.309,10	25.862.117,83	2.040.182,04	32.668.608,97
- από χρημ/κές πράξεις και λοιπά έσοδα	1.789.455,26	3.373.628,64	5.221.448,28	10.384.532,18
Σύνολο Καθαρών Εσόδων	9.423.305,21	105.305.954,14	11.543.865,88	126.273.125,23
(Ποσά σε €)				
Από 1^η Ιανουαρίου έως 31^η Δεκεμβρίου 2005				
Καθαρά Έσοδα				
- από τόκους	10.506.812,03	66.789.808,96	801.220,56	78.097.841,55
- από προμήθειες	5.015.197,35	23.564.779,53	1.263.602,21	29.843.579,09
- από χρημ/κές πράξεις και λοιπά έσοδα	628.819,29	1.750.829,33	6.737.860,64	9.117.509,26
Σύνολο Καθαρών Εσόδων	16.150.828,67	92.105.417,83	8.802.683,41	117.058.929,90
(Ποσά σε €)				
Από 1^η Ιανουαρίου έως 31^η Δεκεμβρίου 2004				
Καθαρά Έσοδα				
- από τόκους	1.786.218,01	74.118.927,56	-1.603.916,03	74.301.229,54
- από προμήθειες	6.705.909,55	26.308.696,00	3.055.901,84	36.070.507,39
- από χρημ/κές πράξεις και λοιπά έσοδα	1.097.094,41	1.754.728,66	5.303.192,52	8.155.015,59
Σύνολο Καθαρών Εσόδων	9.589.221,97	102.182.352,22	6.755.178,32	118.526.752,51

Πηγή: Ενοποιημένες οικονομικές καταστάσεις που συντάχθηκαν από την Τράπεζα βάσει Δ.Λ.Π./Δ.Π.Χ.Π. για τις χρήσεις 2004, 2005 και 2006, οι οποίες έχουν ελεγχθεί από την Ελεγκτική Εταιρεία Grant Thornton ΑΕ.

Όπως προκύπτει από τον παραπάνω πίνακα, τα καθαρά έσοδα του Ομίλου ΑΤΤΙCΑ ΒΑΝΚ για τη χρήση 2006 σημείωσαν αύξηση 7,9% και διαμορφώθηκαν σε € 126,27 εκατ. έναντι € 117,06 εκατ. για τη χρήση 2005. Αυτό οφείλεται στην αύξηση των λειτουργικών εσόδων από τόκους, προμήθειες και χρηματιστηριακές πράξεις, κατά 6,6%, 9,5% και 13,9% αντιστοίχως.

Κατά τις εξεταζόμενες χρήσεις 2005 και 2006, το μεγαλύτερο ποσοστό των καθαρών εσόδων του Ομίλου ΑΤΤΙCΑ ΒΑΝΚ προερχόταν από εργασίες επιχειρηματικής τραπεζικής (βλ. ενότητα με τίτλο Επιχειρηματική Τραπεζική).

3.9.9 Επενδύσεις

Επενδύσεις σε πάγια περιόδου 2004- 2006

Στον ακόλουθο πίνακα παρατίθενται οι πραγματοποιηθείσες επενδύσεις σε πάγια, κατά την τριετία 2004–2006, σε επίπεδο Ομίλου ATTICA BANK:

ΕΠΕΝΔΥΣΕΙΣ ΠΕΡΙΟΔΟΥ 2004-2006			
(ποσά σε εκατ. ευρώ)	2004	2005	2006
A. Ενσώματες ακινητοποιήσεις			
α) Ιδιόκτητα ακίνητα	2,00	5,95	1,3
β) Εγκαταστάσεις σε ακίνητα τρίτων	1,01	0,58	1,21
γ) Έπιπλα και εξοπλισμός	1,54	1,78	3,15
Σύνολο	4,55	8,31	5,66
B. Ασώματες ακινητοποιήσεις	0,35	2,22	2,17
Γ. Επενδύσεις σε συμμετοχές	0,59	0,12	0,35
Γενικό Σύνολο	5,49	10,65	8,18

Κατά την εξεταζόμενη περίοδο, ο Όμιλος ATTICA BANK, πραγματοποίησε επενδύσεις σε πάγια στοιχεία (ενσώματες και ασώματες ακινητοποιήσεις) συνολικού ύψους € 23,26 εκατ.

Οι κυριότερες επενδύσεις στο εξεταζόμενο διάστημα ήταν :

1. Αγορά μέσω leasing του κτιρίου Διοίκησης της Τράπεζας επί την οδό Μαυρομιχάλη 8 με κόστος 5,82 εκατ. Ευρώ
2. Αγορά καταστήματος στον Βόλο επί την οδό Δημητριάδος 227 με κόστος 1,30 εκατ. Ευρώ
3. Έξοδα πρώτης εγκατάστασης νέων καταστημάτων και συντήρηση παλαιών με κόστος 4,64 εκατ. Ευρώ
4. Αγορά ηλεκτρονικού εξοπλισμού (υπολογιστές, οθόνες, φωτοτυπικά μηχανήματα, κλπ) με κόστος 3,01 εκατ. Ευρώ
5. Αγορά επίπλων και λοιπού εξοπλισμού με κόστος 3,41 εκατ. Ευρώ
6. Αγορά προγραμμάτων πληροφορικής, δικαιωμάτων χρήσης και κόστους συντήρησης (Globus, CRM, e-banking, κλπ) με κόστος 4,77 εκατ. Ευρώ

Σε ό,τι αφορά τις επενδύσεις σε συμμετοχές αυτές αναφέρονται για τη χρήση 2004 στη σύσταση της εταιρείας Αττική Α.Ε. Διαχείρισης Αμοιβαίου Κεφαλαίου Επιχειρηματικών Συμμετοχών, για τη χρήση 2005 στην σύσταση της εταιρείας Attica Funds plc καθώς και στη σύσταση της εταιρείας Α.Ε. Πρακτορειακών ασφαλίσεων Ομίλου Τράπεζας Αττικής, για δε τη χρήση 2006 στην αύξηση μετοχικού κεφαλαίου της εταιρείας ΑΤΤΙΚΗ ΑΕΔΑΚ.

Τρέχουσες επενδύσεις της Τράπεζας

Η Διοίκηση της Τράπεζας δεν έχει αναλάβει καμία ισχυρή δέσμευση για την υλοποίηση μελλοντικών επενδύσεων αλλά προκειμένου να στηρίξει την αναπτυξιακή της πορεία, προγραμματίζει επενδύσεις που αφορούν τόσο στην εξάπλωση του δικτύου των καταστημάτων της, όσο και στην ανάπτυξη της τεχνολογικής της υποδομής. Ειδικότερα, εντός του 2007, προβλέπεται να υλοποιηθούν οι παρακάτω επενδύσεις:

Λειτουργική αναβάθμιση πληροφοριακών συστημάτων

α) Εγκατάσταση Νέου Συστήματος Γενικής Λογιστικής

Η Τράπεζα ξεκίνησε από το τελευταίο τρίμηνο του 2006 την εγκατάσταση ενός νέου σύγχρονου συστήματος γενικής λογιστικής το οποίο βελτιώνει σημαντικά την υφιστάμενη κατάσταση των λογιστικών υπηρεσιών της. Το νέο σύστημα αυτοματοποιεί πλήθος εγγραφών και δίνει τη δυνατότητα για on line πληροφόρηση των διοικητικών υπηρεσιών της Τράπεζας. Έχει αυξημένες δυνατότητες εξαγωγής ενοποιημένων λογιστικών καταστάσεων και δίνει τη δυνατότητα στην Τράπεζα για μία κοστολογική προσέγγιση των προϊόντων και υπηρεσιών της. Το έργο ολοκληρώθηκε και λειτουργεί από τον Απρίλιο του 2007.

β) Εγκατάσταση της Νέας Έκδοσης του Συστήματος GLOBUS T24

Η Τράπεζα έχει ξεκινήσει την αναβάθμιση του κεντρικού πληροφοριακού συστήματος Globus στην τελευταία έκδοση T24. Το έργο αυτό θα προσφέρει πολλές δυνατότητες στην Τράπεζα μεταξύ των οποίων και :

- Δημιουργία νέων ανταγωνιστικών προϊόντων, με σημαντικά ταχύτερο χρόνο υλοποίησης.
- Ταχύτερη εξυπηρέτηση των πελατών στο δίκτυο.
- Δυνατότητα ευκολότερης διασύνδεσης του κεντρικού πληροφοριακού συστήματος με άλλα περιφερειακά συστήματα της Τράπεζας.

Το έργο αναμένεται να ολοκληρωθεί μέσα στο 2007.

γ) Ανασχεδίαση του Τηλεπικοινωνιακού Δικτύου

Βρίσκεται στο τελικό στάδιο ολοκλήρωσης η πρώτη φάση του έργου «Ανασχεδίαση - Αναβάθμιση των τηλεπικοινωνιακών υποδομών της Τράπεζας Αττικής και Ανάπτυξη - Υλοποίηση μηχανισμών και πολιτικών ασφαλείας».

Σύντομα θα ξεκινήσει η Β' Φάση που αφορά μελέτες σχετικά με την αρχιτεκτονική ασφαλείας οι οποίες θα συνοδεύονται με εγκατάσταση νέων συστημάτων ασφαλείας και πιθανόν αναδιάταξη και παραμετροποίηση των ήδη υπαρχόντων.

Το έργο αναμένεται να ολοκληρωθεί μέσα στο 2007.

δ) CTI / IP telephony

Είναι στο στάδιο της ολοκλήρωσης το έργο που αφορά την εγκατάσταση IP τηλεφωνίας στο κτήριο Διοίκησης της Ομήρου 23. Ταυτόχρονα είναι σε εξέλιξη το έργο υλοποίησης του CTI, για τη λειτουργία του οποίου είναι απαραίτητη η συνεργασία του με την IP τηλεφωνία. Με την ολοκλήρωση των δύο αυτών έργων θα είναι δυνατή η δημιουργία σύγχρονων call center για τη λειτουργία του CRM και του helpdesk του e-banking. Με αυτή τη νέα τεχνολογία κάθε επικοινωνία υφιστάμενου ή δυνητικού πελάτη με την Τράπεζα θα καταγράφεται και θα αξιοποιείται. Το νέο τηλεφωνικό κέντρο θα παρέχει πληροφορίες για όλα τα προϊόντα, ενώ παράλληλα θα χρησιμοποιηθεί ως μηχανισμός πωλήσεων.

Το έργο αναμένεται να ολοκληρωθεί μέσα στο 2007.

Σκοπούμενες Επενδύσεις

Επέκταση –Ανανέωση δικτύου καταστημάτων

Για την ενδυνάμωση του δικτύου της, η Τράπεζα έχει προγραμματίσει για το 2007 τη λειτουργία 7 νέων καταστημάτων και την ανακαίνιση ή μετεγκατάσταση 5 παλαιών καταστημάτων.

Στέγαση υπηρεσιών της Τράπεζας σε ιδιόκτητες εγκαταστάσεις

Η Τράπεζα αποφάσισε να μεταστεγάσει το κέντρο Πληροφορικής, το Εκπαιδευτικό Κέντρο και τις Γενικές Αποθήκες της Τράπεζας σε νέο σύγχρονο ιδιόκτητο κτίριο. Για το σκοπό αυτό μέσα στο 2007 σχεδιάζει να προβεί στην αγορά κατάλληλου οικοπέδου όπου από το 2008 θα αρχίσουν οι εργασίες κατασκευής του κτιρίου.

Σημειώνεται ότι με απόφαση της από 02.02.2007 συνεδρίασης του Διοικητικού Συμβουλίου της Τράπεζας που ενέκρινε τον προϋπολογισμό της χρήσης 2007, οι κυριότερες σχεδιαζόμενες επενδύσεις σε ενσώματες ακινητοποιήσεις για τη χρήση 2007 έχουν ως εξής:

Κυριότερες σχεδιαζόμενες επενδύσεις σε ενσώματα πάγια	€ σε χιλ.
Κόστος διασκευής επτά (7) νέων Καταστημάτων	1.725,50
Κόστος διασκευής και μετακίνησης (5) παλαιών καταστημάτων	1.300,00
Αγορά νέου Μηχανογραφικού Εξοπλισμού	2.557,65
Αγορά οικοπέδου για τη ανέγερση νέου κτιρίου (*) που θα στεγάσει το κέντρο Πληροφορικής, το Εκπαιδευτικό Κέντρο και τις Γενικές Αποθήκες της Τράπεζας	2.500,00
Σύνολο	8.083,15

**Το κόστος ανέγερσης του νέου κτιρίου έχει υπολογιστεί για το έτος 2008.*

Οι αναφερόμενες επενδύσεις θα χρηματοδοτηθούν από Ίδια Κεφάλαια της Τράπεζας.

Η Τράπεζα δεν επηρεάζεται σημαντικά από διπλώματα ευρεσιτεχνίας ή άδειες εκμετάλλευσης, από βιομηχανικές, εμπορικές ή χρηματοοικονομικές συμβάσεις ή από νέες μεθόδους μεταποίησης. Βλέπε σχετικά Ενότητα 3.12. «Σημαντικές Συμβάσεις» του παρόντος Ενημερωτικού Δελτίου.

3.10 ΟΡΓΑΝΩΤΙΚΗ ΔΙΑΡΘΡΩΣΗ

Όμιλος Εταιρειών ATTICA BANK

Στο ομιλόγραμμα που ακολουθεί αποτυπώνεται η οργανωτική διάρθρωση του Ομίλου Εταιρειών ATTICA BANK, κατά την 31.12.2006.

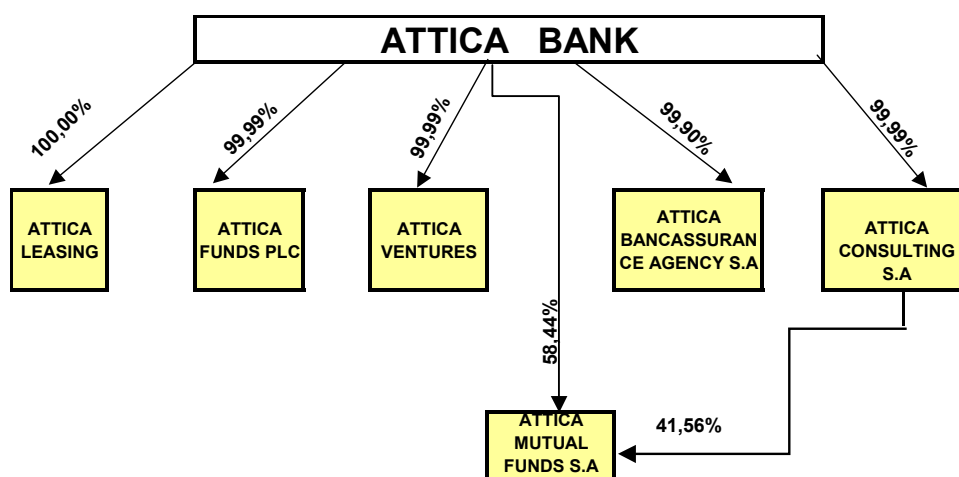

Οι εταιρείες του Ομίλου οι οποίες συμπεριλαμβάνονται στις ενοποιημένες οικονομικές της καταστάσεις στις 31.12.2004-31.12.2006 και στις οποίες η Τράπεζα συμμετέχει άμεσα ή έμμεσα περιλαμβάνονται στον παρακάτω πίνακα μαζί με την έδρα, τη μέθοδο ενοποίησης, το ποσοστό συμμετοχής της Τράπεζας σε αυτές. Σημειώνεται ότι τα ποσοστά των δικαιωμάτων ψήφου της ATTICA BANK στις παρακάτω εταιρείες, αντιστοιχούν στα ποσοστά άμεσης και έμμεσης συμμετοχής της σε αυτές.

Ενοποιούμενες εταιρείες					
Επωνυμία εταιρείας	ΕΔΡΑ	ΜΕΘΟΔΟΣ ΕΝΟΠΙΩΣΗΣ	31.12.2004 % συμ/χής	31.12.2005 % συμ/χής	31.12.2006 % συμ/χής
ΑΤΤΙΚΗΣ ΚΕΡΔΩΣ ΕΡΜΗΣ Χ.Α.Ε.Π.Ε.Υ.	Ελλάδα	Ολική Ενοποίηση	51%	-	-
ΑΤΤΙΚΗΣ Α.Ε. ΧΡΗΜΑΤΟΔΟΤΙΚΩΝ ΜΙΣΘΩΣΕΩΝ	Ελλάδα	Ολική Ενοποίηση	99,99%	99,99%	100%
ΑΤΤΙΚΗ ΕΠΕΝΔΥΤΙΚΗ ΑΕΕΧ	Ελλάδα	Ολική Ενοποίηση	50%	-	-
ΑΤΤΙΚΗ ΑΕΔΑΚ	Ελλάδα	Ολική Ενοποίηση	100%	100%	100%
ΑΤΤΙΚΗ ΑΝΩΝΥΜΗ ΕΤΑΙΡΕΙΑ ΔΙΑΧΕΙΡΙΣΗΣ ΑΜΟΙΒΑΙΟΥ ΚΕΦΑΛΑΙΟΥ ΕΠΙΧΕΙΡΗΜΑΤΙΚΩΝ ΣΥΜΜΕΤΟΧΩΝ	Ελλάδα	Ολική Ενοποίηση	99,99%	99,99%	99,99%
ΑΝΩΝΥΜΗ ΕΤΑΙΡΕΙΑ ΠΑΡΟΧΗΣ ΕΠΕΝΔΥΤΙΚΩΝ ΚΑΙ ΧΡΗΜ/ΚΩΝ, ΣΥΜΒΟΥΛΕΥΤΙΚΩΝ, ΕΠΙΜΟΡΦΩΤΙΚΩΝ ΥΠΗΡΕΣΙΩΝ ΚΑΙ ΑΝΑΠΤΥΞΗΣ ΥΨΗΛΗΣ ΤΕΧΝΟΛΟΓΙΑΣ ΣΤΗΝ ΠΛΗΡΟΦΟΡΙΚΗ ΚΑΙ ΣΤΙΣ ΤΗΛΕΠΙΚΟΙΝΩΝΙΕΣ	Ελλάδα	Ολική Ενοποίηση	99,99%	99,99%	99,99%
ATTICA FUNDS PLC	Ηνωμένο Βασίλειο	Ολική Ενοποίηση	-	-	99,99%
Α.Ε. ΠΡΑΚΤΟΡΕΙΑΚΩΝ ΑΣΦΑΛΙΣΕΩΝ ΟΜΙΛΟΥ ΤΡΑΠΕΖΑΣ ΑΤΤΙΚΗΣ	Ελλάδα	Ολική Ενοποίηση	-	-	99,90%

Πηγή: Ενοποιημένες οικονομικές καταστάσεις που συντάχθηκαν από την Τράπεζα βάσει Δ.Λ.Π./Δ.Π.Χ.Π. για τις χρήσεις 2004, 2005 και 2006, οι οποίες έχουν ελεγχθεί από την Ελεγκτική Εταιρεία Grant Thornton ΑΕ.

Σημειώνεται ότι, τα Διοικητικά Συμβούλια της Τράπεζας Αττικής και της θυγατρικής της εταιρείας ΑΤΤΙΚΗΣ ΑΝΩΝΥΜΗ ΕΤΑΙΡΕΙΑ ΧΡΗΜΑΤΟΔΟΤΙΚΩΝ ΜΙΣΘΩΣΕΩΝ με αποφάσεις τους στις 18.12.2006 και 12.12.2006 αντίστοιχα, απεφάσισαν τη συγχώνευση με απορρόφηση από την ΤΡΑΠΕΖΑ ΑΤΤΙΚΗΣ της θυγατρικής της εταιρείας με την επωνυμία ΑΤΤΙΚΗΣ ΑΝΩΝΥΜΗ ΕΤΑΙΡΕΙΑ ΧΡΗΜΑΤΟΔΟΤΙΚΩΝ ΜΙΣΘΩΣΕΩΝ. Ως ημερομηνία σύνταξης του Ισολογισμού Μετασχηματισμού ορίσθηκε η 31.12.2006.

Σύμφωνα με δήλωση της Εκδότριας στη χρήση 2006, καμία από τις άμεσες και έμμεσες συμμετοχές της που παρουσιάζονται στον ανωτέρω πίνακα, δεν έχει λογιστική αξία (book value) που να αντιπροσωπεύει τουλάχιστον 10% των ιδίων κεφαλαίων της Εκδότριας ή συμβάλλει κατά τουλάχιστον 10% στα καθαρά κέρδη ή ζημίες της Εκδότριας. Επίσης, καμία από τις εν λόγω άμεσες και έμμεσες συμμετοχές δεν έχει λογιστική αξία (book value) που να αντιπροσωπεύει τουλάχιστον 10% της ενοποιημένης καθαρής θέσης ή συμβάλλει κατά τουλάχιστον 10% στα ενοποιημένα καθαρά κέρδη ή ζημίες του Ομίλου ΑΤΤΙΚΑ BANK.

3.11 ΑΚΙΝΗΤΑ & ΕΓΚΑΤΑΣΤΑΣΕΙΣ

3.11.1 Ιδιότητα Ακίνητα

Κατά την 31.12.2006, η συνολική αξία (αναπόσβεστη) των ιδιοκτητων ακινήτων (γήπεδα και κτίρια) της Τράπεζας διαμορφώθηκε σε €22,5 εκατ. Τα ιδιοχρησιμοποιούμενα ενσώματα πάγια περιουσιακά στοιχεία, που αφορούν οικόπεδα και κτίρια καταχωρήθηκαν στην εύλογη αξία τους, όπως αυτή προσδιορίστηκε από ανεξάρτητο εκτιμητή. Στα εν λόγω πάγια περιλαμβάνεται ως αναπόσβεστη αξία ποσό € 5.817.547,21 που αφορά πάγια (οικόπεδα – κτίρια) τα οποία αποκτήθηκαν με χρηματοδοτική μίσθωση, στη λήξη της οποίας η κυριότητα θα παραμείνει στην Τράπεζα.

Στον πίνακα που ακολουθεί παρατίθενται τα ιδιότητα ακίνητα της Τράπεζας:

Α/Α	ΤΟΠΟΘΕΣΙΑ - ΔΙΕΥΘΥΝΣΗ	ΧΡΗΣΗ	Επιφάνεια τ.μ.		Αξία κτήσης (€)	Αναπόσβεστη Αξία (€) 31.12.2006
			Γηπέδων	Κτιρίων		
1	Πειραιάς, Ηρώων Πολυτεχνείου 40 & Σωτήρου Διός	Κατ/μα & Υπηρεσίες	210,70	1.223,00	4.451.365,11	4.333.314,25
2	Αθήνα, Φιλελλήνων 34	Υπηρεσίες	-	211,50	427.888,00	408.526,00
3	Αθήνα, Ομήρου 23.	Κατ/μα & Υπηρεσίες	515,81	2.789,00	6.196.351,84	6.072.387,34
4	Θεσ/νίκη, Μητρ.Χρυσάνθου Καλαμαριά.	Εκπ. Κέντρο	-	101,44	227.000,00	220.668,96
5	Αθήνα, Λ.Βουλιανμένης & Ηλία Ηλιού 113	Υπηρεσίες	235,35	655,73	1.591.417,51	1.544.958,77
6	Αθήνα, Ελευθ. Βενιζέλου 49 Καλλιθέα.	Κατ/μα	-	248,00	567.428,00	548.140,21
7	Θεσσαλονίκη, Βασ.Όλγας 205	Κατ/μα	-	375,00	1.007.868,45	967.224,95
8	Θεσσαλονίκη Λαγκαδά 301 Σταυρούπολη	Κατ/μα	-	253,52	688.873,59	649.935,73
9	Βόλος, Δημητριάδος 227 Χαρισιαδου	Κατ/μα	-	387,48	1.300.411,85	1.266.302,05
10	Αθήνα, Μαυρομιχάλη 8 (Leasing)*	Υπηρεσίες	351,00	1.910,76	6.773.955,51	6.490.887,59
	Σύνολο				23.232.559,86	22.502.345,85

* Το κτίριο της Μαυρομιχάλη 8, Αθήνα έχει αγορασθεί με τη μέθοδο της χρηματοδοτικής μίσθωσης (LEASING), βλέπε ενότητα 3.12 «Σημαντικές Συμβάσεις» του παρόντος Ενημερωτικού δελτίου».

Σημειώσεις:

(1) Πρόκειται για αυτοτελή και διηρημένη πολυώροφη οικοδομή στο Δήμο Πειραιά. Το ακίνητο έχει κριθεί διατηρητέο με βάση το ΦΕΚ 420/Δ/15-5-1987.

(3) Πρόκειται για πολυώροφη οικοδομή η οποία έχει ανεγερθεί στην οδό Ομήρου στο Δήμο Αθηνών.

(9) Πρόκειται για αυτοτελές και διηρημένο κατάστημα του ισογείου πολυώροφης οικοδομής, που βρίσκεται στον Δήμο Βόλου. Μέρος (265.137,09€) του συνολικού τιμήματος (1.073.945,27€) για το κατάστημα ένα (1) επεστράφη με επιταγή στην αγοράστρια ως εξόφληση των δυο υποθηκών (συνολικού ποσού 583.470,29€) που βάρυναν το εν λόγω ακίνητο και είχαν εγγραφεί υπέρ της αγοράστριας.

(10) Πρόκειται για αυτοτελή και διηρημένη πολυώροφη οικοδομή. Την ανωτέρω πολυώροφη οικοδομή αγόρασε η «ΑΤΤΙΚΗΣ ΑΝΩΝΥΜΗ ΕΤΑΙΡΙΑ ΧΡΗΜΑΤΟΔΟΤΙΚΩΝ ΜΙΣΘΩΣΕΩΝ» τμηματικά κατά τα έτη 2004 και 2005 από τους περισσότερους συνιδιοκτήτες των επιμέρους οριζοντίων ιδιοκτησιών και στη συνέχεια εκμίσθωσε στην ΤΡΑΠΕΖΑ ΑΤΤΙΚΗΣ Α.Ε. Η πρόσοψή της οικοδομής έχει κηρυχθεί διατηρητέα με την υπ' αριθμ. 62628/3181/12.5.1995 απόφαση του Γενικού Γραμματέα του Υπουργείου Περιβάλλοντος Χωροταξίας και Δημοσίων Έργων.

Επί των γηπέδων - οικοπέδων και των κτιρίων της Τράπεζας δεν υπήρχαν εμπράγματα βάρη κατά την 31.12.2006.

Τα έσοδα (ενοικίων και λοιπά) από τα ιδιότητα ακίνητα της Τράπεζας διαμορφώθηκαν σε € 101,07 χιλ. το 2006.

Η Διοίκηση της Τράπεζας επισημαίνει ότι, εξ όσων γνωρίζει, η χρήση των ακινήτων της δεν υπόκειται σε περιβαλλοντικούς περιορισμούς.

Η Τράπεζα υπεκμισθώνει σε συνδεδεμένες της εταιρείες τα ακόλουθα ακίνητα:

	Στοιχεία ακινήτου - Χρήση	Μηνιαίο Μίσθωμα	Λήξη Σύμβασης	Συμβαλλόμενοι
1	Μαυρομυιάλη 8 Γραφείο Α1 του Α ορόφου	100 €	18-Φεβ-15	Αρχικός Εκμισθωτής: «ΑΤΤΙΚΗΣ ΑΝΩΝΥΜΗ ΕΤΑΙΡΕΙΑ ΧΡΗΜΑΤΟΔΟΤΙΚΩΝ ΜΙΣΘΩΣΕΩΝ» Υπεκμισθωτής: ΤΡΑΠΕΖΑ ΑΤΤΙΚΗΣ Α.Ε. Υπομισθωτής: Α.Ε. Πρακτορειακών Ασφαλίσεων
2	Μαυρομυιάλη 8 Γραφείο Ε1 του Ε ορόφου, αποθήκη, θέση στάθμευσης	3.100€ για τα ακίνητα (πλέον χαρτοσήμου 3,6 %) 160,96€ σταθερά για τα κινητά (πλέον χαρτοσήμου)	31-Δεκ-14	Αρχικός Εκμισθωτής: ΑΤΤΙΚΗΣ ΑΝΩΝΥΜΗ ΕΤΑΙΡΕΙΑ ΧΡΗΜΑΤΟΔΟΤΙΚΩΝ ΜΙΣΘΩΣΕΩΝ Υπεκμισθωτής: ΤΡΑΠΕΖΑ ΑΤΤΙΚΗΣ Α.Ε. Υπομισθωτής: ΑΤΤΙΚΗ ΑΝΩΝΥΜΗ ΕΤΑΙΡΙΑ ΔΙΑΧΕΙΡΙΣΗΣ ΑΜΟΙΒΑΙΩΝ ΚΕΦΑΛΑΙΩΝ
3	Μαυρομυιάλη 8 Γραφείο Β1 του Β ορόφου, αποθήκη, θέση στάθμευσης	3.600€ για τα ακίνητα (πλέον χαρτοσήμου 3,6 %) 195,34€ σταθερά για τα κινητά (πλέον χαρτοσήμου)	28-Φεβ-15	Αρχικός Εκμισθωτής: ΑΤΤΙΚΗΣ ΑΝΩΝΥΜΗ ΕΤΑΙΡΕΙΑ ΧΡΗΜΑΤΟΔΟΤΙΚΩΝ ΜΙΣΘΩΣΕΩΝ Υπεκμισθωτής: ΤΡΑΠΕΖΑ ΑΤΤΙΚΗΣ Α.Ε. Υπομισθωτής: ΑΤΤΙΚΗΣ ΑΝΩΝΥΜΗ ΕΤΑΙΡΕΙΑ ΧΡΗΜΑΤΟΔΟΤΙΚΩΝ ΜΙΣΘΩΣΕΩΝ
4	Μαυρομυιάλη 8 Γραφείο Γ1 του Γ ορόφου	100 €	28-Φεβ-15	Αρχικός Εκμισθωτής: ΑΤΤΙΚΗΣ ΑΝΩΝΥΜΗ ΕΤΑΙΡΕΙΑ ΧΡΗΜΑΤΟΔΟΤΙΚΩΝ ΜΙΣΘΩΣΕΩΝ Υπεκμισθωτής: ΤΡΑΠΕΖΑ ΑΤΤΙΚΗΣ Α.Ε. Υπομισθωτής: Α.Ε. ΠΑΡΟΧΗΣ ΕΠΕΝΔΥΤΙΚΩΝ ΚΑΙ ΧΡΗΜΑΤΟΟΙΚΟΝΟΜΙΚΩΝ, ΣΥΜΒΟΥΛΕΥΤΙΚΩΝ, ΕΠΙΜΟΡΦΩΤΙΚΩΝ ΥΠΗΡΕΣΙΩΝ ΚΑΙ ΑΝΑΠΤΥΞΗΣ ΤΕΧΝΟΛΟΓΙΑΣ ΣΤΗΝ ΠΛΗΡΟΦΟΡΙΚΗ ΚΑΙ ΣΤΙΣ ΤΗΛΕΠΙΚΟΙΝΩΝΙΕΣ
5	Μαυρομυιάλη 8 Γραφείο Δ1 του Δ ορόφου, θέση στάθμευσης	2.500€ για τα ακίνητα (πλέον χαρτοσήμου 3,6 %) 116,69€ σταθερά για τα κινητά (πλέον χαρτοσήμου)	6-Μαρ-15	Αρχικός Εκμισθωτής: ΑΤΤΙΚΗΣ ΑΝΩΝΥΜΗ ΕΤΑΙΡΕΙΑ ΧΡΗΜΑΤΟΔΟΤΙΚΩΝ ΜΙΣΘΩΣΕΩΝ Υπεκμισθωτής: ΤΡΑΠΕΖΑ ΑΤΤΙΚΗΣ Α.Ε. Υπομισθωτής: ΑΝΩΝΥΜΗ ΕΤΑΙΡΕΙΑ ΔΙΑΧΕΙΡΙΣΗΣ ΑΜΟΙΒΑΙΩΝ ΚΕΦΑΛΑΙΩΝ ΕΠΙΧΕΙΡΗΜΑΤΙΚΩΝ ΣΥΜΜΕΤΟΧΩΝ

Τα έσοδα ενοικίων από τις ανωτέρω υπεκμισθώσεις ανήλθαν σε €112,11χιλ. το 2006.

Ασφαλιστική πολιτική:

Η Τράπεζα ασφαλίζει:

- Τα χρηματικά της αποθέματά με το διεθνές συμβόλαιο Blanket Bankers Bond (BBB). Το ύψος του ασφαλιζόμενου κεφαλαίου την 31.12.2006 ανερχόταν σε €19.753.146,00.
- Τα ακίνητα ,τον πάγιο εξοπλισμό και τις εγκαταστάσεις της κατά παντός κινδύνου (πυρός, οικοδομής-σεισμού κλπ.) στην αξία αντικατάστασης όπως προκύπτει κάθε έτος από το μητρώο παγίων της. Το ύψος του ασφαλιζόμενου κεφαλαίου την 31.12.2006 ανερχόταν σε €44.418.837,87.

Τα συνολικά ετήσια ασφάλιστρα για τη χρήση 2006 ανήλθαν στο ποσό των €202.825,69.

3.11.2 Ακίνητα από Πλειστηριασμό

Η ΤΡΑΠΕΖΑ ΑΤΤΙΚΗΣ είναι κάτοχος 61 περίπου ακινήτων που προήλθαν από διαδικασία πλειστηριασμού, εκ των οποίων τα 22 είναι οικόπεδα ή αγροτεμάχια και 39 κτίρια. Η αναπόσβεστη αξία των κτιρίων από πλειστηριασμό με ημερομηνία 31.12.2006 ανερχόταν σε €7,05 εκατ. Σημειώνεται ότι τα πάγια στοιχεία από πλειστηριασμό εμφανίζονται στον Ισολογισμό της Τράπεζας στην κατηγορία «λοιπά στοιχεία ενεργητικού».

Στον πίνακα που ακολουθεί παρατίθενται τα σημαντικότερα σε αξία ιδιόκτητα ακίνητα από πλειστηριασμό της Τράπεζας:

ΙΔΙΟΚΤΗΤΑ ΑΚΙΝΗΤΑ ΑΠΟ ΠΛΕΙΣΤΗΡΙΑΣΜΟ						
Α/Α	Τοποθεσία - Διεύθυνση	Χρήση	Επιφάνεια		Αξία κτήσης (€)	Αναπόσβεστη Αξία (€) 31.12.2006
			Γηπέδων	Κτιρίων		
Νομός Αττικής						
1	Πεντέλη, στη θέση Αγ. Βαρβάρα επί της οδού Πεύκων 21.	Μονοκατοικία	2.255,30	395,00	623.274,20	623.274,20
2	Χαλκούτσι, θέση Σκάλα Ωρωπού.	Αγροτεμάχιο	14.250,00	-	235.138,24	235.138,24
Νομός Θεσσαλονίκης						
3	Χαριλάου, επι των οδών , Πεντζίκη- Αναξιμάνδρου- Ποσειδώνος και Ανταίου.	Ημιτογείος χωρος	-	1.650,00	882.638,20	882.638,20
4	Δήμος Συκέων, επί της οδού Ανδρέου Δημητρίου 53 και επί της οδού Επταπυργίου 92.	Αποθηκευτικοί Χωροι	-	850,00	360.630,80	360.630,80
5	Δήμος Καλαμαριάς, συνοικισμός Καραμπουρνάκη (Μικρό έμβολο).	Διαμέρισμα	-	118,40	280.506,00	280.506,00
Νομός Φθιώτιδας						
6	Λαμία, θέση Ροδίτσα. (1ο χλμ παρακαμηρίου της Νέας Εθνικής οδ. Αθηνών- Λαμίας)	Οικόπεδο & Βιομηχανικός χωρος	5.225,00	565,20	434.556,95	434.556,95
Νομός Μαγνησίας						
7	Βόλος, Ν. Ιωνία.	Αγροτεμάχιο	5.058,00	2.600,00	203.892,91	203.892,91
Νομός Κυκλάδων						
8	Πάρος, θέση Αγ. Ιωάννης Πρόδρομος.	Αγροτεμαχιο	117.235,00	-	373.430,79	373.430,79
Νομός Ροδόπης						
9	Δήμος Χερσονήσου, θέση Ξυπορταριά Λιμένος Χερσονήσου	Αγροτεμαχιο & Οικοδομή	4.834,94	760,00	406.863,42	406.863,42
ΝΟΜΟΣ ΣΕΡΡΩΝ						
10	Σέρρες, θέση Καραγάτι Παρτσάσι (5ο χλμ.της Εθν.Οδ.Σερρών-Νιγρίτας).	Αγροτεμαχιο	3.960,00	780,00	333.515,59	333.515,59
Σύνολο					3.853.941,10	3.853.941,10

3.11.3 Ενοικιαζόμενα Ακίνητα

Σήμερα η Τράπεζα, μισθώνει συνολικά 75 ακίνητα, τα οποία χρησιμοποιούνται ως χώροι καταστημάτων και γραφείων. Κατά τη χρήση 2006, η Τράπεζα κατέβαλλε συνολικά € 4,89 εκατ. σε ετήσια μισθώματα για κτίρια και καταστήματα.

Στον ακόλουθο πίνακα περιλαμβάνονται τα ενοικιαζόμενα ακίνητα τα οποία μισθώνονται από τον Όμιλο ΤΡΑΠΕΖΑΣ ΑΤΤΙΚΗΣ ως καταστήματα, διοικητικά γραφεία, ή αποθήκες:

Α/Α	Χρήση	Ημερ/νια λήξης Σύμβασης
1	Κατάστημα Πανεπιστημίου (Α)	31.12.2007
2	Κατάστημα Πανεπιστημίου (Β)	31.12.2007
3	Κατάστημα Πατησίων Β Τμήμα	29-Mar-07
4	Κατάστημα Πατησίων Α Τμήμα	9-Jan-2008 (παράταση -αναπροσαρμογή)
5	Κατάστημα Μοναστηρακίου	31-Ιουλ-17
6	Κατάστημα Πειραιά	31-Mar-07
7	Κατάστημα Περιστερίου	1-Mai-08
8	Κατάστημα Ν. Ερυθραίας	28 -Mar-07 (μετά από διάρθωση 29.03.2007)
9	Κατάστημα Καλλιθέας	28-Φεβ-14
10	Κατάστημα Ν. Ιωνίας	31-Ιου-2013
11	Κατάστημα Αγ. παρασκευής	14-Ιουν-08
12	Κατάστημα Ν. Σμύρνης	31-Mai-11
13	Θέση στάθμευσης Ν. Σμύρνη	31-Mai-11
14	Κατάστημα Χαλανδρίου	31-Mai-18
15	Κατάστημα Λαμίας	31-Mar-10
16	Κατάστημα Αμαρουσίου	31-Αυγ-18
17	Κατάστημα Ταύρου	13-Νοε-18
18	Κατάστημα Αγίου Δημητρίου	31-Ιαν-13
19	Κατάστημα Μεταμόρφωσης	31-Δεκ-04
20	Κατάστημα Μητροπόλεως (Θεσ/νίκη)	14-Φεβ-17
21	Κατάστημα Λ. Σοφού	31-Δεκ-08
22	ΑΤΜ-Κατάστημα Λ. Σοφού	31-Mar-2013
23	Κατάστημα Μοναστηρίου	31-Δεκ-09
24	Κατάστημα Θεσσαλονίκης, Ν. Εγνατίας	31-Δεκ-06
25	Κατάστημα Βεροίας	31-Mar-08

26	Κατάστημα Καβάλας	31-Οκτ-08
27	Κατάστημα Γιαννιτσών	14-Σεπ-18
28	Κατάστημα Κομοτηνής	30-Απρ-08
29	Κατάστημα-ΑΤΜ Κομοτηνής	31-Οκτ-13
30	Κατάστημα Λάρισας	30-Απρ-08
31	Κατάστημα Πατρών	1-Μαρ-18
32	Κατάστημα Κορίνθου	31-Μαρ-08
33	Κατάστημα Παγκρατίου	28-Φεβ-08
34	Κατάστημα Αιγάλεω	15-Αυγ-08
35	Κατάστημα Ηρακλείου	9-Σεπ-12
36	Α. Βοηθητ. Ηρακλείου	15-Μαρ-07
37	Β. Βοηθ. Ηρακλείου	30-Σεπ-05
38	Κατάστημα Ηρακλείου (Λ. Δημοκρατίας)	31-Αυγ-16
39	Κατάστημα Χανίων	31-Δεκ-04 (με τη παράταση)
40	Κατάστημα Σερρών	31-Ιουλ-18
41	Κατάστημα Νίκαιας	14-Ιουλ-18
42	Κατάστημα Αγρινίου	14-Οκτ-07
43	Κατάστημα Πύργου	31-Ιαν-08
44	Βοηθητικός χώρος Πύργου	31-Οκτ-08 (αποθήκη)
45	Κατάστημα Ηλιούπολης	18-Νοε-07
46	Κατάστημα Λεβαδιάς	30-Απρ-08
47	Κατάστημα Κηφισιάς	15-Απρ-08
48	Κατάστημα Κατερίνης & ΑΤΜ	30-Μαι-11 (τροποποίηση – αναπροσαρμογή)
49	Κατάστημα Γλυφάδας	14-Σεπ-10
50	Κατάστημα Κέρκυρας	1-Σεπ-11
51	Κατάστημα Καλαμαριάς	31-Αυγ-08
52	Κατάστημα Θέρμης Θεσσαλονίκης	15-Σεπ-08
53	Κατάστημα Θέρμης Θεσσαλονίκης (επέκταση)	31-Ιαν-19
54	Κατάστημα Ιωαννίνων	31-Οκτ-08
55	Κατάστημα Ξάνθης	1-Μαι-14
56	Κατάστημα Αλεξανδρούπολης	30-Απρ-09
57	Κατάστημα Κορωπίου	31-Ιαν-13
58	Κατάστημα Κοζάνης	15-Σεπ-14
59	Κατάστημα Ρεθύμνου	31-Οκτ-11
60	Κατάστημα Αχαρνών (ΤΣΑΥ)	14-Φεβ-12
61	Κατάστημα Αχαρνών (Αντωνίου)	31-Δεκ-12
62	Κατάστημα Τρίπολης	31-Ιουλ-15
63	Κατάστημα Χαλκίδας	31-Ιουλ-15
64	Κατάστημα Ακαδημίας	30-Απρ-15
65	Κατάστημα Ν. Ψυχικού & ΑΤΜ Φιλοθέης	14-Δεκ-16
66	Κατάστημα Ρόδου	3-Μαι-18
67	Κατάστημα Τρικάλων	14-Μαι-18
68	Κατάστημα Ασπροπύργου	24-Απρ-17
69	Κατάστημα Ανοιξη – Αγ. Στέφανος	31-Αυγ-18
70	Κατάστημα Διαβατών Θεσσαλονίκης	31-Οκτ-08
71	Γραφεία Περιφερειακής Διεύθυνσης Βορείου Ελλάδος	31-Δεκ-16
72	Κατάστημα Κων/νου Καραμανλή	28-Φεβ-19
73	Κατάστημα Ίλιον	1-Ιαν-19
74	Γραφεία Ακαδημίας αρ.54	28-Φεβ-13
75	Αποθήκη Αχαρνών	30-Σεπ-17

3.12 ΣΗΜΑΝΤΙΚΕΣ ΣΥΜΒΑΣΕΙΣ

Κατά τη διάρκεια των δύο προηγούμενων ετών, η ΤΡΑΠΕΖΑ ΑΤΤΙΚΗΣ ή οποιαδήποτε άλλη εταιρεία του Ομίλου της Τράπεζας δεν είχε σημαντικές συμβάσεις ως συμβαλλόμενο μέλος, σύμφωνα με την παρ. 22 του παραρτήματος Ι του Κανονισμού 809/2004 της Επιτροπής των Ευρωπαϊκών Κοινοτήτων, πέραν των συμβάσεων που αναφέρονται παρακάτω:

3.12.1 Συμβάσεις με τρίτους, οι οποίες αφορούν τις τραπεζικές εργασίες της, τη συμμετοχή της σε αγορές, σε δίκτυα και σε ευρύτερες τραπεζικές συνεργασίες

Στα πλαίσια των τραπεζικών εργασιών και τη συμμετοχή της σε αγορές, σε δίκτυα και σε ευρύτερες τραπεζικές συνεργασίες και γενικότερα εντός του συνήθους πλαισίου των δραστηριοτήτων της η Τράπεζα έχει συνάψει συμβάσεις με τους κάτωθι οργανισμούς/εταιρείες:

Οργανισμός-Εταιρεία	Έτος υπογραφής- προσχώρησης
VISA INTERNATIONAL SERVICE ASSOCIATION	1992
ΕΤ.Ε.Σ.Ε.Π. με Τράπεζα Περιθωρίου Ασφάλισης (MARGIN BANK)	2006
Ηλεκτρονική Δευτερογενής Αγορά Τίτλων	1997
Τειρεσίας Α.Ε.»	2000
Σύστημα «ΕΡΜΗΣ»	1998
Πλαίσιο για την ανταλλαγή νομισμάτων (currency swaps) -ΤτΕ	2000
Πλαίσιο για την πώληση τίτλων με σύμφωνο επαναγοράς -ΤτΕ	2000
Σύμβαση χρηματοδότησης και παροχής ενεχύρου-ΤτΕ	2000
Παροχή ηλεκτρονικής πληροφόρησης μέσω του AXIALINE- ΚΑΑ	2002
Διατραπεζικό Σύστημα ΔΙΑΣ	1989
S.W.I.F.T	1990

3.12.2 Συμβάσεις με Τρίτους

Παρακάτω παρουσιάζονται συνοπτικά οι συμβάσεις που έχει συνάψει η Τράπεζα με τρίτους και οι οποίες έχουν ως αντικείμενο την παροχή σε αυτή υπηρεσιών, προμηθειών καθώς και την εκτέλεση έργων των οποίων το ύψος του συμβατικού αντικειμένου υπερβαίνει τις € 300.000 ή είναι σημαντικές για την Τράπεζα.

- **Σύμβαση προμήθειας με την «INFORMER A.B.E.E. ΟΡΓΑΝΩΣΕΩΣ ΚΑΙ ΠΛΗΡΟΦΟΡΙΚΗΣ»**

Η εν λόγω σύμβαση μεταξύ της Τράπεζας και της εταιρείας «INFORMER A.B.E.E. ΟΡΓΑΝΩΣΕΩΣ ΚΑΙ ΠΛΗΡΟΦΟΡΙΚΗΣ» αφορά σε προμήθεια αδειών χρήσης του non stop module, web reporting εξοπλισμού, upgrade του Globus σε T24 και παροχής υπηρεσιών αναβάθμισης Globus σε T24.

Η σύμβαση υπεγράφη την 30.6.2006 και αποτελεί συμπλήρωμα της από 10.04.2001 σύμβασης μεταξύ των δυο μερών για την προμήθεια του ολοκληρωμένου συστήματος τραπεζικών εφαρμογών TEMENOS-GLOBUS, το οποίο έχει ήδη εγκατασταθεί στην Τράπεζα.

Ειδικότερα, αντικείμενο της σύμβασης αποτελεί η πώληση, εγκατάσταση και λειτουργία αδειών χρήσης του module Non Stop T24 για 400 ταυτόχρονους χρήστες και του Συστήματος Web Reporting για 50 ταυτόχρονους χρήστες, η αναβάθμιση του υπάρχοντος συστήματος Globus σε T24, η πώληση και εγκατάσταση εξοπλισμού για το upgrade του Globus σε T24 και για την πλήρη και άρτια λειτουργία του Web Reporting και τέλος η παροχή υπηρεσιών εκπαίδευσης καθώς και συντήρησης και τεχνικής υποστήριξης του αναβαθμισμένου συστήματος Globus, του συστήματος module Non Stop T24 και του συστήματος Web Reporting.

Το ύψος της σύμβασης ανέρχεται σε €728.500, δίχως το ΦΠΑ και το κόστος συντήρησης.

Η διάρκεια της έχει οριστεί σε καταρχήν έξι μήνες από την υπογραφή της, αλλά μπορεί να παραταθεί χωρίς πρόσθετο κόστος για την Τράπεζα αν αυτό επιβάλλεται από συγκεκριμένες συνθήκες και ειδικούς λόγους εφόσον δεν απαιτείται η παροχή πρόσθετων υπηρεσιών από τον προμηθευτή. Η σύμβαση παρατείνεται αυτοδίκαια εάν χρειασθούν τροποποιήσεις, βελτιώσεις ή προσθήκες μετά τη διενέργεια των δοκιμών αποδοχής.

- **Σύμβαση για την ανάπτυξη συστήματος Internet Banking με την IBM ΕΛΛΑΣ Α.Ε.**

Η εν λόγω σύμβαση υπεγράφη την 21.02.2005, μεταξύ της τράπεζας και της «IBM ΕΛΛΑΣ Α.Ε.» (IBM) αφορά στην ανάπτυξη του «Internet Banking» Συστήματος της Τράπεζας και ειδικότερα αφορά στην παροχή από την IBM του εξοπλισμού, λογισμικού και υπηρεσιών που απαιτούνται για την υλοποίηση του συστήματος Internet Banking της Τράπεζας. Επίσης η παροχή υπηρεσιών εκπαίδευσης και μεταφοράς τεχνογνωσίας καθώς και συντήρησης.

Το ύψος της σύμβασης ανέρχεται σε €1.040.000, δίχως το ΦΠΑ και το κόστος συντήρησης.

- **Σύμβαση για την υλοποίηση συστήματος πελατειακών σχέσεων με την INFO-QUEST A.E.B.E.**

Κατόπιν του από 21.03.2005 διαγωνισμού και βάσει των αποτελεσμάτων αξιολόγησής του η Τράπεζα αναθέτει στην Info-Quest (με ημερομηνία 21.9.2005) την υλοποίηση Συστήματος Διαχείρισης Πελατειακών Σχέσεων (CRM), αποτελούμενο από τα ακόλουθα Υποέργα:

- Υποέργο 1: Καθαρισμός δεδομένων πελατειακής βάσης

- Υποέργο 2: Υποσύστημα

Υποέργο 3: Υποσύστημα διαχείρισης πελατειακών σχέσεων.

Η Info-Quest θα παραχωρήσει στην Τράπεζα δικαιώματα απεριόριστης χρονικά χρήσης των προϊόντων λογισμικού, των οποίων η Info-Quest είναι εξουσιοδοτημένος μεταπωλητής. Ειδικά αναφέρεται ότι στην περίπτωση διακοπής της σχέσης μεταξύ του τρίτου ιδιοκτήτη του προϊόντος και της Info-Quest, οι προσφερόμενες υπηρεσίες υποστήριξης και συντήρησης θα παρέχονται από τους ίδιους τους τρίτους ή άλλους μεταπωλητές τους στην Ελλάδα, σύμφωνα με δηλώσεις των τρίτων ιδιοκτητών, χωρίς τις οποίες η Τράπεζα δεν έχει καμία υποχρέωση πληρωμής αμοιβής.

Η Info-Quest θα παρέχει και υπηρεσίες συντήρησης του ολοκληρωμένου λογισμικού, του λογισμικού εφαρμογών και του εξοπλισμού hardware, system software και RDBMS, καθώς και υπηρεσίες εκπαίδευσης του προσωπικού πληροφορικής και των τραπεζικών ειδικών της Τράπεζας.

Το ύψος της σύμβασης ανέρχεται σε €785.603, δίχως το ΦΠΑ και το κόστος συντήρησης.

Η Διάρκεια της σύμβασης έχει οριστεί σε 13 μήνες από την υπογραφή της. Η διάρκεια αυτή δεν αφορά στην άδεια χρήσης του λογισμικού καθώς και την παροχή υπηρεσιών υποστήριξης και συντήρησης.

- **Σύμβαση προμήθειας εξοπλισμού και παροχής υπηρεσιών με την INFO-QUEST A.E.B.E.**

Κατόπιν του από 21.03.2005 διαγωνισμού και βάσει των αποτελεσμάτων αξιολόγησής του η Τράπεζα αναθέτει στην Info-Quest την ανασχεδίαση και αναβάθμιση των τηλεπικοινωνιακών υποδομών της Τράπεζας και την ανάπτυξη και υλοποίηση μηχανισμών και πολιτικών ασφαλείας.

Το ύψος της σύμβασης ανέρχεται σε €472.347, δίχως το ΦΠΑ και το κόστος συντήρησης.

Η διάρκεια της σύμβασης έχει οριστεί σε 10 μήνες από την υπογραφή της (17.10.2005). Εντός της διάρκειας αυτής θα πρέπει να έχουν ολοκληρωθεί οι υποχρεώσεις της Info-Quest.

- **Σύμβαση Παροχής Υπηρεσιών με την ΔΕΛΤΑ ΑΒΕΠ**

Η εν λόγω σύμβαση μεταξύ της Τράπεζας και της «ΔΕΛΤΑ ΑΒΕΠ» αφορά σύμβαση περιορισμένης εξυπηρέτησης, με σκοπό τη σύνδεση της Εταιρείας με την VISA INTERNATIONAL Λονδίνου.

Η ΔΕΛΤΑ ανέλαβε την εκτέλεση μίας σειράς εργασιών που εξυπηρετούν την πιστωτική κάρτα VISA που εκδίδει η Εταιρεία και αναλαμβάνει μεταξύ άλλων τις εξής υποχρεώσεις:

- εκτέλεση προγραμματισμού διερευνητή, επεξεργασία στοιχείων, ευκολία εξουσιοδότησης και της αναγκαίες εξυπηρετήσεις για της εργασίες που σχετίζονται με την Πιστωτική Κάρτα του Αγοραστή.
- παροχή των απαραίτητων συνδέσεων, καναλιών ηλεκτρονικού υπολογιστή και τηλεφωνικές γραμμές για τη σύνδεση των τερματικών που θα είναι εγκατεστημένα στα γραφεία του Αγοραστή.
- εκπαίδευση του προσωπικού

Το ποσό της σύμβασης με την ΔΕΛΤΑ ΠΛΗΡΟΦΟΡΙΚΗ Α.Ε νυν FIRST DATA HELLAS προβλέπει αναλογική αμοιβή για τις υπηρεσίες εκκαθάρισης VISA και ανέρχεται ετησίως περίπου στο ποσό των 1.200.000 €. Στο ανωτέρω ποσό συμπεριλαμβάνονται ΦΠΑ και ταχυδρομικά τέλη τα οποία καταβάλλονται από την FDH για λογαριασμό της Τράπεζας κατά την κατάθεση στα ΕΛΤΑ των προς αποστολή μηνιαίων λογαριασμών.

Η σύμβαση υπεγράφη την 3.6.1992 και η αρχική διάρκεια είχε συμφωνηθεί για 7 έτη άλλα η παρούσα σύμβαση βρίσκεται σε ισχύ έως σήμερα και σύμφωνα με τη Διοίκησης της Τράπεζας επίκειται αλλαγή της εντός των προσεχών ημερών. Δεν αναγνωρίζεται δικαίωμα καταγγελίας στην ΔΕΛΤΑ, παρά μόνο για μη καταβολή δεδουλευμένων, οπότε και πάλι θα πρέπει να συνεχίσει να προσφέρει τις υπηρεσίες της για 6 μήνες από την καταγγελία.

- **Συμβάσεις Χρηματοδοτικής Μίσθωσης**

Πρόκειται για μια σειρά τριών συμβάσεων και μιας τροποποίησης σύμβασης, που αφορούν στο ακίνητο επί της οδού Μαυρομιχάλη αρ.8, το οποίο αποτελεί πολυώροφη οικοδομή η οποία ανήκε σε περισσότερους ιδιοκτήτες και η ΑΤΤΙΚΗΣ ΑΝΩΝΥΜΗ ΕΤΑΙΡΙΑ ΧΡΗΜΑΤΟΔΟΤΙΚΩΝ ΜΙΣΘΩΣΕΩΝ απέκτησε τμηματικά τα επιμέρους ακίνητα, συνάπτοντας αντίστοιχα και χρηματοδοτικές μισθώσεις για αυτά με την ΤΡΑΠΕΖΑ ΑΤΤΙΚΗΣ.

Η ΤΡΑΠΕΖΑ ΑΤΤΙΚΗΣ έχει συνάψει με τη θυγατρική της, «ΑΤΤΙΚΗΣ ΑΝΩΝΥΜΗ ΕΤΑΙΡΙΑ ΧΡΗΜΑΤΟΔΟΤΙΚΩΝ ΜΙΣΘΩΣΕΩΝ», ιδιοκτήτρια του προαναφερόμενου ακινήτου, δύο συμβάσεις χρηματοδοτικής μίσθωσης ενώ έχει εισέλθει ως νέος μισθωτής - εκδοχέας και σε μία τρίτη σύμβαση χρηματοδοτικής μίσθωσης που είχε συνάψει η ΑΤΤΙΚΗΣ ΑΝΩΝΥΜΗ ΕΤΑΙΡΙΑ ΧΡΗΜΑΤΟΔΟΤΙΚΩΝ ΜΙΣΘΩΣΕΩΝ με την ΑΙΑΣ ΑΝΩΝΥΜΗ ΤΕΧΝΙΚΗ ΒΙΟΜΗΧΑΝΙΚΗ ΕΜΠΟΡΙΚΗ ΚΑΙ ΟΙΚΟΔΟΜΙΚΗ ΕΤΑΙΡΕΙΑ, η οποία στη συνέχεια τροποποιήθηκε προκειμένου να ορισθούν και σ' αυτήν ανάλογοι όροι με τις παράλληλα ισχύουσες συμβάσεις χρηματοδοτικής μίσθωσης.

Η ΤΡΑΠΕΖΑ ΑΤΤΙΚΗΣ έχει προβεί σε υπεκμίσθωση ορισμένων από τις ανωτέρω οριζόντιες ιδιοκτησίες σε θυγατρικές της (βλέπε ενότητα 3.11.1 «Ιδιότητα Ακίνητα» του παρόντος Ενημερωτικού Δελτίου).

Το ύψος των ανωτέρω συμβάσεων αναλύεται ως εξής:

Ιδιοκτήτης	Μισθωτής	Ύψος Σύμβασης (€)
ΑΤΤΙΚΗΣ ΛΗΣΙΓΚ ΑΕ.	ΤΡΑΠΕΖΑ ΑΤΤΙΚΗΣ Α.Ε	1.963.140,65
ΑΤΤΙΚΗΣ ΛΗΣΙΓΚ ΑΕ.	ΤΡΑΠΕΖΑ ΑΤΤΙΚΗΣ Α.Ε	2.783.812,63
ΑΤΤΙΚΗΣ ΛΗΣΙΓΚ ΑΕ.	ΤΡΑΠΕΖΑ ΑΤΤΙΚΗΣ Α.Ε	1.334.231,98
Σύνολο		6.081.185,26

Σύμφωνα με δήλωση της Τράπεζας, πέραν των ανωτέρω, δεν υπάρχει άλλη σύμβαση (εκτός από τις συμβάσεις που συνάπτονται στο σύνηθες πλαίσιο των δραστηριοτήτων) που να έχει συναφθεί από οποιοδήποτε μέλος του Ομίλου ΤΡΑΠΕΖΑΣ ΑΤΤΙΚΗΣ και να περιέχει διατάξεις δυνάμει των οποίων ένα οποιοδήποτε μέλος του Ομίλου ΤΡΑΠΕΖΑΣ ΑΤΤΙΚΗΣ έχει αναλάβει υποχρέωση ή δέσμευση που είναι σημαντική για τον Όμιλο ΤΡΑΠΕΖΑΣ ΑΤΤΙΚΗΣ κατά την ημερομηνία του παρόντος Ενημερωτικού Δελτίου.

Σύμφωνα με τη Διοίκηση της Τράπεζας, δεν υφίστανται (α) οποιαδήποτε διπλώματα ευρεσιτεχνίας, (β) οποιοσδήποτε άδειες εκμετάλλευσης, (γ) οποιοσδήποτε άλλες βιομηχανικές, εμπορικές ή χρηματοοικονομικές συμβάσεις ή (δ) οποιοσδήποτε μέθοδοι μεταποίησης, που να είναι σημαντικές για τις επιχειρηματικές δραστηριότητες ή την κερδοφορία της Τράπεζας πλην όσων αναφέρονται στο Ενημερωτικό Δελτίο.

Πέραν όσων αναφέρονται στην παρούσα ενότητα κατά τη διάρκεια των δύο προηγούμενων ετών, η Τράπεζα ή οποιαδήποτε άλλη εταιρεία του Ομίλου, δεν είχε σημαντικές συμβάσεις ως συμβαλλόμενο μέλος, σύμφωνα με την παρ. 22 του Παραρτήματος Ι του Κανονισμού 809/2004 της Επιτροπής της Ευρωπαϊκής Ένωσης.

3.13 ΠΛΗΡΟΦΟΡΙΕΣ ΓΙΑ ΤΑ ΚΕΦΑΛΑΙΑ ΤΟΥ ΟΜΙΛΟΥ

3.13.1 Πηγές Κεφαλαίων

Βασική πηγή χρηματοδότησης των δραστηριοτήτων του Ομίλου της Τράπεζας, εκτός από τα ίδια κεφάλαιά του, είναι οι καταθέσεις των πελατών του. Επίσης, διαθέτει επαρκή όρια δανεισμού από τη διατραπεζική αγορά για την κάλυψη τυχόν χρηματοδοτικών αναγκών της. Ο Όμιλος της Τράπεζας, στη χρήση 2005, απέκτησε σημαντική ρευστότητα μέσω της έκδοσης ομολογιακού δανείου μειωμένης εξασφάλισης ύψους €100 εκατ.

3.13.1.1 Πληροφορίες για τις Ταμειακές Ροές Χρήσεων 2004-2006

Ο παρακάτω πίνακας παρουσιάζει συνοπτικά τις ταμειακές ροές του Ομίλου ATTICA BANK κατά τις περιόδους 01.01-31.12.2006, 01.01-31.12.2005 και 01.01-31.12.2004, σύμφωνα με τα Δ.Λ.Π./Δ.Π.Χ.Π.:

ΣΥΝΟΠΤΙΚΗ ΕΝΟΠΙΩΜΕΝΗ ΚΑΤΑΣΤΑΣΗ ΤΑΜΕΙΑΚΩΝ ΡΟΩΝ ΧΡΗΣΕΩΝ			
(ποσά σε € εκατ.)	2004	2005	2006
Ταμειακές Ροές από λειτουργικές δραστηριότητες	68,85	-87,79	161,51
Ταμειακές Ροές από Επενδυτικές δραστηριότητες	28,37	-67,18	-94,70
Ταμειακές Ροές από Χρηματοδοτικές δραστηριότητες	10,29	138,94	0,00
Επίδραση των συναλλαγματικών διαφορών στα ταμειακά διαθέσιμα	0,00	0,00	0,00
TAMEIAKES POES	107,51	-16,03	66,81

*Τυχόν αποκλίσεις στα σύνολα από το άθροισμα των επιμέρους μεγεθών οφείλονται σε στρογγυλοποιήσεις

Πηγή: Ενοποιημένες οικονομικές καταστάσεις που συντάχθηκαν από την Τράπεζα βάσει Δ.Λ.Π./Δ.Π.Χ.Π. για τις χρήσεις 2004, 2005 και 2006, οι οποίες έχουν ελεγχθεί από την Ελεγκτική Εταιρεία Grant Thornton ΑΕ.

Οι εκροές από λειτουργικές δραστηριότητες ανήλθαν σε € 87,79 εκατ. το 2005 κυρίως λόγω της καθαρής αυξήσεως χορηγήσεων και καταθέσεων πελατών έναντι εισροών € 68,85 εκατ. το 2004, ενώ για τη χρήση 2006 προέκυψαν εισροές € 161,51 εκ. λόγω κυρίως της καθαρής αυξήσεως των τοποθετήσεων άλλων πιστωτικών ιδρυμάτων.

Ο Όμιλος ATTICA BANK παρουσίασε εκροές από επενδυτικές δραστηριότητες το 2005 ύψους € 67,18 κατ. έναντι εισροών € 28,37 εκατ. το 2004 λόγω αγοράς ομολόγων χαρτοφυλακίου διαθέσιμου προς πώληση και διακρατούμενων στη λήξη, ενώ στη χρήση 2006 συνεχίσθηκαν οι εκροές κατά € 94,70 εκατ. για αγοράς ομολόγων χαρτοφυλακίου διαθέσιμου προς πώληση.

Οι χρηματοδοτικές δραστηριότητες επηρεάσθηκαν κυρίως από την έκδοση ομολογιακού δανείου μειωμένης εξασφάλισης ονομαστικού ύψους € 100 εκατ. από την Attica Funds Plc το 2005 και κοινού ομολογιακού δανείου υπέρ της ΑΤΤΙΚΗΣ ΑΕ ΧΡΗΜΑΤΟΔΟΤΙΚΩΝ ΜΙΣΘΩΣΕΩΝ ύψους € 60 εκατ. και στο οποίο η ATTICA BANK συμμετέχει με το ποσό των € 10 εκατ.

Σύμφωνα με δήλωση της Διοίκησης της Εκδότριας δεν υφίστανται περιορισμοί στη χρήση κεφαλαίων, πλην όσων προβλέπονται από το κανονιστικό πλαίσιο των τραπεζών.

Περαιτέρω πληροφορίες για την κεφαλαιακή διάρθρωση και τις χρηματοοικονομικές υποχρεώσεις του Ομίλου της ΤΡΑΠΕΖΑΣ ΑΤΤΙΚΗΣ, παρατίθενται στην ενότητα με τίτλο «Ίδια Κεφάλαια & Χρέος» του παρόντος Ενημερωτικού Δελτίου.

3.13.1.2 Διαχείριση Ενεργητικού-Παθητικού και Διαχείριση Κινδύνων

Οι κυριότεροι κίνδυνοι που προκύπτουν από τα χρηματοπιστωτικά μέσα του Ομίλου ATTICA BANK είναι ο πιστωτικός κίνδυνος, ο κίνδυνος ρευστότητας, ο κίνδυνος τιμών ξένου συναλλάγματος και ο κίνδυνος επιτοκίου.

Η Τράπεζα εξετάζει και εγκρίνει αρχές για τη διαχείριση κάθε ενός από αυτούς τους κινδύνους, ενώ ταυτόχρονα παρακολουθεί τον κίνδυνο αγοράς που προκύπτει από όλα τα χρηματοπιστωτικά της μέσα. Αναλυτική περιγραφή των εν λόγω κινδύνων παρατίθεται στην ενότητα 2 με τίτλο «Παράγοντες Κινδύνου» καθώς και στη Σημείωση 39 «Διαχείριση Κινδύνων» που περιλαμβάνεται στις ενοποιημένες οικονομικές καταστάσεις της χρήσης 2006 με βάση τα Δ.Λ.Π./Δ.Π.Χ.Π.

Πιστωτικός κίνδυνος

Ο πιστωτικός κίνδυνος από τις χορηγήσεις απορρέει από την αθέτηση υποχρέωσης εκ μέρους των οφειλετών να αποπληρώσουν εντός των συμβατικών τους προθεσμιών μέρος ή το σύνολο των οφειλών τους. Οι πιστωτικοί κίνδυνοι ομοειδών λογαριασμών παρακολουθούνται σε ενοποιημένη βάση.

Οι μέθοδοι αξιολόγησης της πιστοληπτικής ικανότητας των αντισυμβαλλομένων (Credit Rating) διαφοροποιούνται ανάλογα με τις κατηγορίες των δανειοδοτούμενων και βασίζονται, τόσο σε ποσοτικά, όσο και σε ποιοτικά στοιχεία.

Το χαρτοφυλάκιο δανείων του Ομίλου αναλύεται με βάση εκτιμήσεις για τη φερεγγυότητα του πιστοδοτούμενου, τον κλάδο της οικονομίας και τις εξασφαλίσεις του Ομίλου. Ο πιστωτικός κίνδυνος του Ομίλου είναι διασπαρμένος σε διάφορους κλάδους της οικονομίας.

Ο Όμιλος ως γενική αρχή λαμβάνει εξασφαλίσεις για τις πιστοδοτήσεις τις οποίες χορηγεί. Οι εξασφαλίσεις αυτές συνίστανται κυρίως σε υποθήκες ακινήτων, ενέχυρα, και εκχώρηση απαιτήσεων.

Κίνδυνος ρευστότητας

Ως «κίνδυνος ρευστότητας» ορίζεται το ενδεχόμενο αδυναμίας του Ομίλου να αποπληρώσει, πλήρως ή έγκαιρα, τις τρέχουσες και μελλοντικές χρηματοοικονομικές υποχρεώσεις όταν αυτές γίνουν απαιτητές- λόγω έλλειψης της απαραίτητης ρευστότητας. Στον κίνδυνο αυτό περιλαμβάνεται και η πιθανότητα ανάγκης επαναχρηματοδότησης ποσών σε υψηλότερα επιτόκια, καθώς επίσης και η ανάγκη πώλησης στοιχείων του Ενεργητικού.

Η παρακολούθηση του κινδύνου ρευστότητας του Ομίλου επικεντρώνεται στη διαχείριση ταμειακών ροών και εκροών για κάθε χρονική περίοδο, ώστε κάτω από φυσιολογικές συνθήκες να έχει τη δυνατότητα να ανταποκριθεί στις ταμειακές του υποχρεώσεις.

Οι εποπτικές αρχές έχουν καθορίσει δείκτες αξιολόγησης ρευστότητας, με δικά τους κριτήρια, προκειμένου να ελέγχεται το καθαρό άνοιγμα ρευστότητας. Παρατίθεται Ανάλυση Ανοιγματος Ρευστότητας (Liquidity Gap Analysis) προκειμένου να εξασφαλιστεί μια εικόνα των αναμενόμενων χρηματοροών που προκύπτουν από τα στοιχεία Ενεργητικού & Παθητικού, ανά χρονική περίοδο. Σε περιπτώσεις υποχρεώσεων ή απαιτήσεων χωρίς συμβατική ημερομηνία λήξης αυτές κατατάσσονται στη χρονική περίοδο έως ένα μήνα.

Ο ακόλουθος πίνακας δίνει μια ανάλυση των στοιχείων ενεργητικού και παθητικού του Ομίλου ATTICA BANK σε κατηγορίες ληκτότητας με βάση το υπόλοιπο χρόνο αποπληρωμής:

31.12.2006 (ποσά σε εκατ. €)*	ΚΙΝΔΥΝΟΣ ΡΕΥΣΤΟΤΗΤΟΣ					Σύνολο
	Έως 1 μήνα	Από 1 μήνα έως 3 μήνες	Από 3 μήνες έως 1 έτος	Από 1 έτος έως 5 έτη	Πλέον των 5 ετών	
Ρευστότητα Στοιχείων Ενεργητικού	481,62	62,55	1.392,78	493,55	662,92	3.093,42
Ρευστότητα Στοιχείων Υποχρεώσεων	2.216,72	330,09	195,09	92,92	104,88	2.939,69

Καθαρή Διαφορά Ρευστότητας	-1.735,10	-267,53	1.197,69	400,63	558,05	153,73
-----------------------------------	------------------	----------------	-----------------	---------------	---------------	---------------

*Τυχόν αποκλίσεις στα σύνολα από το άθροισμα των επιμέρους μεγεθών οφείλονται σε στρογγυλοποιήσεις

Πηγή: Ενοποιημένες οικονομικές καταστάσεις που συντάχθηκαν από την Τράπεζα βάσει Δ.Λ.Π./Δ.Π.Χ.Π. για τις χρήσεις 2004, 2005 και 2006, οι οποίες έχουν ελεγχθεί από την Ελεγκτική Εταιρεία Grant Thornton ΑΕ

Συναλλαγματικός κίνδυνος

Ως «συναλλαγματικός κίνδυνος» ορίζεται ο ανειλημμένος επενδυτικός κίνδυνος ο οποίος προκύπτει από τις δυσμενείς μεταβολές στις τιμές νομισμάτων, όταν υπάρχει ανοικτή συναλλαγματική θέση σε κάποιο νόμισμα.

Ο Όμιλος έχει θέσει όρια για την μέγιστη συναλλαγματική έκθεση της, ανά νόμισμα, τα οποία και παρακολουθούνται σε συνεχή βάση. Ο Όμιλος συχνά αντισταθμίζει το μεγαλύτερο μέρος του κινδύνου αυτού, τηρώντας αντίστοιχες υποχρεώσεις στο ίδιο νόμισμα.

Στον ακόλουθο πίνακα συνοψίζεται η έκθεση του Ομίλου ATTICA BANK στον κίνδυνο συναλλάγματος κατά την 31.12.2006. Συγκεκριμένα, στον πίνακα παρουσιάζονται τα στοιχεία ενεργητικού και παθητικού όπως απεικονίζονται στον Ισολογισμό, ανά νόμισμα.

31.12.2006 (ποσά σε εκατ. €)*	Κίνδυνος Συναλλάγματος					
	EUR	USD	GBP	JPY	ΛΟΙΠΑ	Σύνολο
Σύνολο Ενεργητικού	3.017,34	56,12	6,00	3,27	10,69	3.093,42
Σύνολο Υποχρεώσεων	2.564,35	63,32	6,04	298,98	7,01	2.939,69
Καθαρό Ανοιγμα	452,99	-7,20	-0,04	-295,71	3,68	153,73

*Τυχόν αποκλίσεις στα σύνολα από το άθροισμα των επιμέρους μεγεθών οφείλονται σε στρογγυλοποιήσεις

Πηγή: Ενοποιημένες οικονομικές καταστάσεις που συντάχθηκαν από την Τράπεζα βάσει Δ.Λ.Π./Δ.Π.Χ.Π. για τις χρήσεις 2004, 2005 και 2006, οι οποίες έχουν ελεγχθεί από την Ελεγκτική Εταιρεία Grant Thornton ΑΕ

Κίνδυνος επιτοκίου

Ως «επιτοκιακός κίνδυνος» ορίζεται ο ανειλημμένος επενδυτικός κίνδυνος ο οποίος προκύπτει από τις μεταβολές στην αγορά επιτοκίων χρήματος.

Τέτοιες μεταβολές τιμών των επιτοκίων μπορούν να επηρεάσουν την οικονομική θέση του Ομίλου, αφού δύνανται να μεταβάλουν και:

- Το καθαρό επιτοκιακό αποτέλεσμα.
- Την αξία εσόδων και εξόδων, ευαίσθητων σε μεταβολές επιτοκίων.
- Την αξία στοιχείων Ενεργητικού & Παθητικού, αφού η παρούσα αξία μελλοντικών χρηματοροών (και, συχνά, οι ίδιες οι χρηματοροές) μεταβάλλεται καθώς τα επιτόκια αλλάζουν.

Ο Όμιλος παρακολουθεί συστηματικά τον επιτοκιακό κίνδυνο, και χρησιμοποιεί διάφορα παράγωγα χρηματοοικονομικά προϊόντα για την αντιστάθμιση του.

Στον ακόλουθο πίνακα συνοψίζεται η έκθεση του Ομίλου ATTICA BANK στον επιτοκιακό κίνδυνο κατά την 31.12.2006. Συγκεκριμένα, στον πίνακα παρουσιάζονται τα στοιχεία ενεργητικού και παθητικού όπως απεικονίζονται στον Ισολογισμό, κατά χρονική διάρκεια επιτοκίου.

31.12.2006 (ποσά σε εκατ. €)*	Κίνδυνος Επιτοκίου					Πλέον των 5 ετών	Στοιχεία μη υποκείμενα στον επιτοκ. κίνδυνο	Σύνολο
	Έως 1 μήνα	Από 1 μήνα έως 3 μήνες	Από 3 μήνες έως 1 έτος	Από 1 έτος έως 5 έτη				
Σύνολο Ενεργητικού	2.407,93	104,96	55,85	317,13	70,24		137,31	3.093,42
Σύνολο Υποχρεώσεων	2.203,95	322,70	298,87	4,60	0,00		109,57	2.939,69
Καθαρό Άνοιγμα	203,99	-217,74	-243,02	312,53	70,24		27,73	153,73

*Τυχόν αποκλίσεις στα σύνολα από το άθροισμα των επιμέρους μεγεθών οφείλονται σε στρογγυλοποιήσεις
Πηγή: Ενοποιημένες οικονομικές καταστάσεις που συντάχθηκαν από την Τράπεζα βάσει Δ.Λ.Π./Δ.Π.Χ.Π. για τις χρήσεις 2004, 2005 και 2006, οι οποίες έχουν ελεγχθεί από την Ελεγκτική Εταιρεία Grant Thornton ΑΕ

Ο κίνδυνος επιτοκίου προκύπτει, όπως προαναφέρθηκε, από τον ετεροχρονισμό στην αναπροσαρμογή ή ληκτότητα των επιτοκίων σε στοιχεία του ενεργητικού και παθητικού. Όσον αφορά στα στοιχεία ενεργητικού-παθητικού παρατηρείται ότι, εκ του συνόλου των υποχρεώσεων, τα στοιχεία παθητικού με κυμαινόμενο επιτόκιο χωρίς καθορισμένη διάρκεια, τα οποία περιλαμβάνουν καταθέσεις όψεως, ταμειευτήριου και τρεχούμενους λογαριασμούς, αποτελούν το 3,73%. Αντίστοιχα, εκ του συνόλου του Ενεργητικού, τα στοιχεία με κυμαινόμενο επιτόκιο χωρίς καθορισμένη διάρκεια αποτελούν το 4,44%.

Ο Όμιλος ATTICA BANK για την πιο αποτελεσματική διαχείριση του επιτοκιακού κινδύνου συνάπτει συμβάσεις ανταλλαγής επιτοκίων (interest rate swap), με βάση τις οποίες δεσμεύεται να ανταλλάσσει σε προκαθορισμένα χρονικά διαστήματα, τη διαφορά μεταξύ σταθερού και κυμαινόμενου επιτοκίου όπως αυτή υπολογίζεται με βάση τη προσυμφωνημένη ονομαστική αξία.

3.13.1.3 Ίδια Κεφάλαια & Χρέος

Στους πίνακες που ακολουθούν, οι οποίοι έχουν συνταχθεί από την Τράπεζα, έχουν βεβαιωθεί για την ορθότητα τους από την Ελεγκτική Εταιρεία Grant Thornton ΑΕ και παρατίθενται στην παρούσα ενότητα με τη σύμφωνη γνώμη της τελευταίας, παρουσιάζονται η κεφαλαιακή διάρθρωση και οι καθαρές χρηματοοικονομικές υποχρεώσεις της Τράπεζας, σε ενοποιημένη βάση, σύμφωνα με τα στοιχεία των ετησίων ενοποιημένων οικονομικών καταστάσεων της 31.12.2006.

Η κεφαλαιακή διάρθρωση του Ομίλου ATTICA BANK την 31.12.2006 αναλύεται ως ακολούθως:

ΙΔΙΑ ΚΕΦΑΛΑΙΑ ΚΑΙ ΧΡΕΟΣ	
(ποσά σε εκατ. €)	31.12.2006
Μακροπρόθεσμες Υποχρεώσεις	
Υποχρεώσεις μειωμένης εξασφάλισης	99,91
Λοιπά ομολογιακά δάνεια	49,65
Σύνολο Μακροπρόθεσμων Υποχρεώσεων	149,56
Ίδια Κεφάλαια	
Μετοχικό Κεφάλαιο	28,90
Αποθεματικά Κεφάλαια	6,47
Διαφορά από έκδοση μετοχών υπέρ το άρτιο	108,25
Σωρευμένα Κέρδη/Ζημίες	10,11
Σύνολο Ιδίων Κεφαλαίων που αναλογούν στους μετόχους	153,73
Δικαιώματα Μειοψηφίας	0,00
Σύνολο Ιδίων Κεφαλαίων	153,73

Πηγή: Ενοποιημένες οικονομικές καταστάσεις που συντάχθηκαν από την Τράπεζα βάσει Δ.Λ.Π./Δ.Π.Χ.Π. για τις χρήσεις 2004, 2005 και 2006, οι οποίες έχουν ελεγχθεί από την Ελεγκτική Εταιρεία Grant Thornton ΑΕ

* Ο λογαριασμός «Λοιπά ομολογιακά δάνεια» ύψους € 49,65 εκατ. αφορά κοινό ομολογιακό δάνειο που εκδόθηκε από τη θυγατρική εταιρεία ΑΤΤΙΚΗΣ Α.Ε. ΧΡΗΜΑΤΟΔΟΤΙΚΩΝ ΜΙΣΘΩΣΕΩΝ. Η Τράπεζα Αττικής είναι ο εγγυητής του ομολογιακού δανείου.

Όπως απεικονίζεται στον ανωτέρω πίνακα, την 31.12.2006, τα συνολικά ίδια κεφάλαια της Τράπεζας, σε ενοποιημένη βάση, ανέρχονταν σε € 153,73 εκατ. και το χρηματοοικονομικό χρέος σε € 149,56 εκατ.

Στον πίνακα που ακολουθεί προσδιορίζονται οι καθαρές χρηματοοικονομικές υποχρεώσεις του Ομίλου ΑΤΤΙΚΑ BANK την 31.12.2006:

ΚΑΘΑΡΕΣ ΧΡΗΜΑΤΟΟΙΚΟΝΟΜΙΚΕΣ ΥΠΟΧΡΕΩΣΕΙΣ		31.12.2006
(ποσά σε εκατ. €)		
A. Ταμείο		75,67
B. Διαθέσιμα στην Κεντρική Τράπεζα		24,56
Γ. Απαιτήσεις κατά Πιστωτικών Ιδρυμάτων		404,72
Δ. Χρηματοοικονομικά στοιχεία στην εύλογη αξία		20,53
E. Συνολική Ταμειακή Ρευστότητα (E) = (A) + (B) + (Γ) + (Δ)		525,48
ΣΤ. Υποχρεώσεις προς Πιστωτικά Ιδρύματα		297,08
Z. Μέρος Ομολογιακών Δανείων πληρωτέο στην επομένη χρήση		0,00
H. Βραχυπρόθεσμες δανειακές υποχρεώσεις (ΣΤ) + (Z)		297,08
Θ. Καθαρές Βραχυπρόθεσμες Χρηματοοικονομικές Υποχρεώσεις (Θ) = (H) - (E)		-228,41
I. Μακροπρόθεσμες δανειακές υποχρεώσεις		149,56
ΙΑ. Καθαρές Χρηματοοικονομικές Υποχρεώσεις (ΙΑ) = (Θ) + (I)		-78,85

Πηγή: Ενοποιημένες οικονομικές καταστάσεις που συντάχθηκαν από την Τράπεζα βάσει Δ.Λ.Π./Δ.Π.Χ.Π. για τις χρήσεις 2004, 2005 και 2006, οι οποίες έχουν ελεγχθεί από την Ελεγκτική Εταιρεία Grant Thornton Ελλάς

Η Διοίκηση της Τράπεζας δηλώνει ότι δεν έλαβε χώρα καμία σημαντική αλλαγή στη χρηματοοικονομική ή εμπορική θέση της Εταιρείας και του Ομίλου μετά τη λήξη της χρήσης 2006 η οποία δεν αναφέρεται στο Ενημερωτικό Δελτίο.

Επίσης, η Διοίκηση της Τράπεζας δηλώνει ότι το κεφάλαιο κίνησης επαρκεί για τις τρέχουσες δραστηριότητές της για τους επόμενους 12 μήνες.

3.13.1.4 Ενδεχόμενες Υποχρεώσεις

Στο σύνηθες πλαίσιο δραστηριοτήτων της Τράπεζας, η ΑΤΤΙΚΑ BANK παρέχει σε πελάτες της υπηρεσίες διαχείρισης και εκπροσωπήσεως, από τις οποίες ενέχεται να προκύψουν υποχρεώσεις, οι οποίες εμπεριέχουν εξωλογιστικό χρηματοοικονομικό κίνδυνο. Τέτοιου είδους υποχρεώσεις μπορεί να προκύψουν από ενέγγυες πιστώσεις και εγγυητικές επιστολές υπέρ τρίτων, όπου η ΑΤΤΙΚΑ BANK συμφωνεί να προβεί σε πληρωμή στην περίπτωση που κάποιος πελάτης της βρεθεί σε αδυναμία να καλύψει τις υποχρεώσεις του προς τρίτα μέρη. Για αυτού του είδους τις υπηρεσίες, η ΑΤΤΙΚΑ BANK Α.Τ.Ε. λαμβάνει από τους πελάτες της δεσμεύσεις και καλύψεις όσον αφορά τον ενδεχόμενο κίνδυνο που μπορεί να ανακύψει από τη μη τήρηση των συμβατικών τους υποχρεώσεων.

Την 31/12/2006, η Τράπεζα είχε χορηγήσει εγγυητικές επιστολές υψηλού κινδύνου (άνευ εξασφαλίσεων που αποτελούν υποκατάστατα πιστώσεων) ύψους € 69.750,93 χιλ. και ενέγγυες πιστώσεις υψηλού κινδύνου συνολικού ύψους € 14.135,89 χιλ.

Συνολικά, λαμβάνοντας υπόψη όλες τις κατηγορίες εγγυητικών επιστολών και ενέγγυων πιστώσεων, την 31/12/2006, η Τράπεζα είχε χορηγήσει εγγυητικές επιστολές ύψους € 471.739,78 χιλ. και ενέγγυες πιστώσεις ύψους € 36.888,77 χιλ.

Οι ενδεχόμενες υποχρεώσεις δεν απεικονίζονται σε λογαριασμούς Ενεργητικού/Παθητικού, αλλά αποτελούν λογαριασμούς εκτός Ισολογισμού και παρατίθενται αναλυτικά στην ενότητα 38 «Ενδεχόμενες υποχρεώσεις και δεσμεύσεις» των σημειώσεων των ενοποιημένων οικονομικών καταστάσεων χρήσης 2006.

3.13.1.5 Φερεγγυότητα – Κεφαλαιακή Επάρκεια

Η ΑΤΤΙΚΑ BANK, όπως και οι υπόλοιπες τράπεζες που λειτουργούν στην Ελλάδα, είναι υποχρεωμένη να συμμορφώνεται με τις διατάξεις περί κεφαλαιακής επάρκειας- φερεγγυότητας της Τράπεζας της Ελλάδας, οι οποίες στηρίζονται στους κανόνες που θέτει η Επιτροπή της Βασιλείας η οποία εδρεύει στην Τράπεζα Διεθνών Διακανονισμών (Bank of International Settlements- BIS). Οι εν λόγω διατάξεις υποχρεώνουν την Τράπεζα να τηρεί επαρκή επίπεδα ιδίων κεφαλαίων έναντι των θέσεων της σε στοιχεία ενεργητικού που φέρουν κίνδυνο για αυτή καθώς και σε εκτός ισολογισμού στοιχεία.

Ειδικότερα ο δείκτης κεφαλαιακής επάρκειας των Τραπεζών (συντελεστής φερεγγυότητας) υπολογίζεται με βάση τις διατάξεις της Πράξης Διοικητή Τραπεζής Ελλάδος (ΠΔ/ΤΕ) αριθμ. 2524/23.7.2003 (όπως τροποποιήθηκε από την ΠΔ/ΤΕ 2564/2005) «Κωδικοποίηση των διατάξεων της ΠΔ/ΤΕ 2054/18.3.1992», όπως ισχύει, για το συντελεστή φερεγγυότητας των πιστωτικών ιδρυμάτων που έχουν την έδρα τους στην Ελλάδα».

Σύμφωνα με τα παραπάνω, ο συνολικός δείκτης κεφαλαιακής επάρκειας, σε ενοποιημένη βάση, ενός πιστωτικού ιδρύματος ορίζεται ως:

Δείκτης Κεφαλαιακής Επάρκειας= Ίδια Κεφάλαια / [Άθροισμα των σταθμισμένων κατά τον κίνδυνο στοιχείων ενεργητικού (σύμφωνα με τις οδηγίες της bis) καθώς και των εκτός ισολογισμού στοιχείων]

Ειδικότερα, τα ίδια κεφάλαια διακρίνονται σε:

❖ Κεφάλαια Tier I: Περιλαμβάνουν ενδεικτικά το καταβεβλημένο μετοχικό κεφάλαιο, τη διαφορά από έκδοση μετοχών υπέρ το άρτιο, τα αποθεματικά και τα καθαρά κέρδη της χρήσεως μείον τις τυχόν ζημιές χρήσης και παρελθουσών χρήσεων και την αξία των τυχόν ιδίων μετοχών.

❖ Κεφάλαια Tier II: Περιλαμβάνουν ενδεικτικά τα αποθεματικά από αναπροσαρμογή και τα δάνεια μειωμένης εξασφάλισης.

Συμπληρωματικά αναφέρεται ότι, σύμφωνα με την ΠΔ/ΤΕ υπ. αριθμ. 2563/ 19.7.2005, πιστωτικά ιδρύματα που αποτελούν μητρικές επιχειρήσεις άλλων χρηματοπιστωτικών ιδρυμάτων υπάγονται, σύμφωνα με το ΠΔ 267/ 24.7.1995, σε εποπτεία σε ενοποιημένη βάση των στοιχείων ενεργητικού και παθητικού.

Σύμφωνα με τις προαναφερθείσες διατάξεις, τα πιστωτικά ιδρύματα στην Ελλάδα υποχρεούνται να διατηρούν μονίμως συνολικό δείκτη κεφαλαιακής επάρκειας 8% κατ' ελάχιστο. Στην περίπτωση που ο συγκεκριμένος δείκτης κατέλθει κάτω από 8%, η Τράπεζα της Ελλάδας μεριμνά ώστε το οικείο πιστωτικό ίδρυμα να λάβει τα κατάλληλα μέτρα, για να επαναφέρει, το ταχύτερο δυνατό, τον εν λόγω συντελεστή στο ελάχιστο όριο.

Οι παρακάτω πίνακες παρουσιάζουν τα ίδια κεφάλαια και τους δείκτες κεφαλαιακής επάρκειας- συντελεστές φερεγγυότητας του Ομίλου της ΑΤΤΙΚΑ BANK, σύμφωνα με τα προβλεπόμενα από την Τράπεζα της Ελλάδας:

ΙΔΙΑ ΚΕΦΑΛΑΙΑ ΚΑΙ ΔΕΙΚΤΕΣ ΚΕΦΑΛΑΙΑΚΗΣ ΕΠΑΡΚΕΙΑΣ ΟΜΙΛΟΥ

(ποσά σε εκατ. €)	31.12.2004	31.12.2005	31.12.2006
Μετοχικό Κεφάλαιο	28,90	28,90	28,90
Αποθεματικά Κεφάλαια	26,37	23,44	6,47
Διαφορά από έκδοση μετοχών υπέρ το άρτιο	157,53	157,53	108,25
Σωρευμένα Κέρδη / Ζημίες	-52,72	-56,65	10,11
Σύνολο Ιδίων Κεφαλαίων που αναλογούν στους μετόχους	160,08	153,22	153,73
Δικαιώματα Μειοψηφίας	27,85	0,00	0,00
Σύνολο Ιδίων Κεφαλαίων	187,93	153,22	153,73
Προσαρμογές Λογιστικής Καθαρής Θέσης	7,10	5,50	8,70
Αφαιρετικά στοιχεία Ιδίων Κεφαλαίων	9,50	7,10	7,30
Κεφάλαια Tier I	185,53	151,62	155,13
Κεφάλαια Tier II	-7,40	71,10	70,30
Λοιπά αφαιρετικά στοιχεία	0,00	5,90	4,20
Σύνολο Εποπτικών Κεφαλαίων	178,13	216,82	221,23
<i>Σταθμισμένα κατά τον κίνδυνο στοιχεία ενεργητικού (συμπεριλαμβανομένου και του κινδύνου αγοράς)</i>	<i>1.931,10</i>	<i>2.030,50</i>	<i>2.516,70</i>
Δείκτης Κεφαλαιακής Επάρκειας (Tier I)	9,61%	7,47%	6,16%
Συνολικός Δείκτης Κεφαλαιακής Επάρκειας	9,18%	10,63%	8,30%
Συντελεστής Φερεγγυότητας	9,22%	10,81%	8,92%

Πηγή: Επεξεργασία από την Τράπεζα [μη ελεγμένων από ορκωτό ελεγκτή – λογιστή στοιχείων.]

Ο συνολικός δείκτης κεφαλαιακής επάρκειας της Τράπεζας κατά την 31.12.2006 ανήλθε σε 8,30% από 10,63% την 31.12.2005. Σύμφωνα με τους κανόνες της Τράπεζας της Ελλάδος, απαιτείται ως ελάχιστη κεφαλαιακή βάση το 8% των σταθμισμένων κατά τον κίνδυνο στοιχείων ενεργητικού.

Σύμφωνα με τις προτάσεις της Βασιλείας II, οι οποίες αναμένεται να εφαρμοστούν τον Ιανουάριο του 2008, η Τράπεζα πρόκειται να υιοθετήσει την «Τυποποιημένη Μέθοδο» (Standardized Approach) για τη μέτρηση του πιστωτικού κινδύνου και τη «Μέθοδο Βασικού Δείκτη» (Basic Indicator Approach) για μέτρηση του λειτουργικού κινδύνου.

Σημειώνεται ότι σύμφωνα με τις προτάσεις της Βασιλείας II, ο πιστωτικός κίνδυνος από χορηγήσεις σε στεγαστικά δάνεια προβλέπει ευνοϊκότερες κεφαλαιακές απαιτήσεις για την εκάστοτε τράπεζα σε σχέση με άλλες μορφές χορηγήσεων.

Η Διοίκηση της Τράπεζας βεβαιώνει ότι ο δείκτης κεφαλαιουχικής επάρκειας της Εταιρείας είναι στα επίπεδα που προβλέπει ο νόμος, ήτοι άνω του 8%. Περαιτέρω σημειώνουμε ότι, σύμφωνα με την από 19.10.2006 επιστολή της Εταιρείας στην Τράπεζα της Ελλάδας, η τελευταία αποδέχτηκε την πρόσκαιρη (μέχρι 31.03.2007) διαμόρφωση του Δείκτη Κεφαλαιουχικής Επάρκειας της Εταιρείας κάτω του 9% υπό την προϋπόθεση ότι σε κάθε περίπτωση θα μείνει υψηλότερος του 8%. Με νεότερη επιστολή της στις 20.3.2007 η Εταιρεία, αφού γνωστοποίησε στην Τράπεζα της Ελλάδας ότι με στοιχεία 31.12.2006 ο Δείκτης Κεφαλαιουχικής Επάρκειας της διαμορφώθηκε στο 8,5% και με δεδομένο, όπως αναφέρεται στην επιστολή αυτή, ότι η αύξηση των ιδίων κεφαλαίων της έχει ήδη δρομολογηθεί και αναμένεται να ολοκληρωθεί μέχρι τα τέλη Μαΐου 2007, ζήτησε την έγκριση από την Τράπεζα της Ελλάδας για την ενδεχόμενη διαμόρφωση του Δείκτη Κεφαλαιουχικής Επάρκειας κάτω από τα επίπεδα του 8% μέχρι την ολοκλήρωση της αύξησης των ιδίων κεφαλαίων. Σύμφωνα με την απόφαση της από 7.3.2007 έκτακτης γενικής συνέλευσης των μετόχων της Εταιρείας, η Αύξηση του Μετοχικού Κεφαλαίου πραγματοποιείται προκειμένου να ενισχυθεί ο δείκτης κεφαλαιακής επάρκειας της Εταιρείας.

3.13.1.6 Πιστοληπτική Διαβάθμιση

Σύμφωνα με ενημέρωση της εταιρείας Moody's προς την Τράπεζα Αττικής με ημερομηνία 24.04.2007, στα πλαίσια της αλλαγής μεθοδολογίας της πιστοληπτικής διαβάθμισης των πιστωτικών ιδρυμάτων παγκοσμίως, η Moodys επαναξιολόγησε τις διαβαθμίσεις όλων των ελληνικών τραπεζών. Στον ακόλουθο πίνακα παρουσιάζεται η πιστοληπτική διαβάθμιση της Τράπεζας όπως επικοινωνήθηκε από το διεθνή οίκο Moody's Investors Service («Moody's») την 24.04.2007.

Διεθνής Οίκος Αξιολόγησης	Πιστοληπτική Διαβάθμιση μακροπρόθεσμων καταθέσεων (σε τοπικό νόμισμα)	Πιστοληπτική Διαβάθμιση μακροπρόθεσμων καταθέσεων (σε Ξ.Ν.)	Διαβάθμιση Χρέους Μειωμένης Εξασφαλίσεως	Χρηματοοικονομική Θέση	Προοπτική	Ημερομηνία Πιστοποίησης
Moody's	Ba1/NP	Ba1/NP	Ba2	D	Σταθερή	24-Απρ-07

Πηγή: Στοιχεία Τράπεζας Αττικής από σχετικό Δελτίο Τύπου του διεθνούς οίκου αξιολόγησης Moody's

3.14 ΠΛΗΡΟΦΟΡΙΕΣ ΓΙΑ ΤΙΣ ΤΑΣΕΙΣ

Η εξυγίανση του δανειακού χαρτοφυλακίου της Τράπεζας, η αξιοποίηση των λογισμικών προγραμμάτων, οι εξελίξεις στο ασφαλιστικό (Απόφαση ΕΤΑΤ 61/31-10-2006) και τα εργασιακά (Απόφαση ΑΣΕΠ 12/23-10-2006, βάσει της οποίας οι προσλήψεις του προσωπικού της Τράπεζας γίνονται πλέον, με Συμβάσεις Αορίστου Χρόνου), δημιουργούν πλέον τις κατάλληλες συνθήκες για μία δυναμική ανάπτυξη της Τράπεζας.

Στο νέο περιβάλλον η Τράπεζα έχει διαμορφώσει ανάλογα τις στρατηγικές επιλογές και δράσεις της, επιδιώκοντας:

- Βελτιστοποίηση οργανωτικής δομής. Έχει ξεκινήσει η προσπάθεια για την επίτευξη μίας καθετοποιημένης και ευέλικτης οργανωτικής δομής, όπου θα υπάρχει διακριτή κατανομή αρμοδιοτήτων και εξατομικευμένοι στόχοι και ευθύνες, σύμφωνα με τις επιταγές της σύγχρονης κυβερνητικής και το νομοκανονιστικό πλαίσιο. Για αυτό το λόγο η Τράπεζα προβαίνει στη στελέχωση των υπηρεσιών της Διοίκησης με έμπειρα και εξειδικευμένα στελέχη και την εφαρμογή για πρώτη φορά της μέτρησης της αποτελεσματικότητας των Διοικητικών μονάδων με βάση προκαθορισμένα και αντικειμενικά κριτήρια. Στόχοι αυτής της κίνησης είναι:
 - Η παροχή έγκαιρης και έγκυρης Διοικητικής Πληροφόρησης
 - Ο αποτελεσματικός σχεδιασμός των διαδικασιών και στήριξη των εργασιών του Δικτύου
 - Ο αποτελεσματικός προληπτικός έλεγχος και διαχείριση κινδύνων
 - Η σύγχρονη διαχείριση του Ανθρώπινου Δυναμικού
- Κεφαλαιακή επάρκεια. Με την προγραμματισμένη αύξηση του μετοχικού της κεφαλαίου, η Τράπεζα θα βελτιώσει το χαμηλό δείκτη κεφαλαιακής επάρκειας που έχει σήμερα και θα της δοθεί η δυνατότητα να προχωρήσει σε διεύρυνση των μεριδίων αγοράς και σε επέκταση σε νέες αγορές και υπηρεσίες.
- Διαχείριση Κινδύνων. Με τη βελτίωση, εκσυγχρονισμό και κεντροποίηση των συστημάτων παρακολούθησης κινδύνων και έγκρισης των πιστοδοτικών αιτημάτων για την καλύτερη διαχείριση του δανειακού χαρτοφυλακίου και τη βελτίωση των παρεχομένων υπηρεσιών της Τράπεζας, καθώς και την κεντροποίηση των διαδικασιών διαχείρισης των καθυστερήσεων η Τράπεζα προσμένει στην αποτελεσματικότερη διαχείριση των πιστωτικών της κινδύνων που θα οδηγήσει σε σημαντική βελτίωση του οικονομικού αποτελέσματος της Τράπεζας.
- Εκσυγχρονισμός τεχνολογικών υποδομών. Από το 2006 η Τράπεζα επενδύει σημαντικούς πόρους σε τεχνολογικές υποδομές στην προσπάθεια της να μετατρέψει την τεχνολογική της υστέρηση σε προβάδισμα γεγονός που θα οδηγήσει στη μείωση του λειτουργικού της κόστους και στην αύξηση των πωλήσεων της. Για αυτό το λόγο η Τράπεζα υλοποιεί ήδη:
 - Την αναβάθμιση του κεντρικού πληροφοριακού της συστήματος Globus με την έκδοση T24 (24ωρη λειτουργία, μετάβαση σε περιβάλλον web στη χρήση οθονών)
 - Την ολοκλήρωση του συστήματος CRM με στόχο την αύξηση των πελατών αλλά και των σταυροειδών πωλήσεων

- ο Την αλλαγή της τρέχουσας διαδικασίας εισαγωγών-εξαγωγών με εφαρμογή σύγχρονου συστήματος και κεντροποίηση των διαδικασιών
- ο Την ανάπτυξη και ολοκλήρωση βασικών υποδομών πληροφορικής και επικοινωνιών
- ο Την εισαγωγή συστημάτων Business Intelligence και ανάπτυξη συστήματος Data Warehouse

- Ανάπτυξη των δικτύων διανομής. Η Τράπεζα έχει θέσει στόχο τριετίας τη δημιουργία νέων καταστημάτων σε συνοικίες των νομών Αττικής και Θεσσαλονίκης αλλά και σε πρωτεύουσες νομών που εμφανίζουν τραπεζικό ενδιαφέρον. Στόχος στο τέλος της τριετίας είναι ο αριθμός των καταστημάτων της Τράπεζας να φθάσει περίπου τα 90 καταστήματα. Ειδικότερα μέσα στο 2007 η Τράπεζα με σκοπό να αυξήσει αλλά και να βελτιώσει ποιοτικά τα σημεία πώλησης, σκοπεύει να ανοίξει 7 νέα καταστήματα και να ανακαινίσει ή μεταφέρει 5 παλαιότερα καταστήματα. Παράλληλα θα διευρυνθεί το δίκτυο των off site ATMs σε επιλεγμένες περιοχές με ταυτόχρονη αύξηση των προσφερόμενων υπηρεσιών τους. Τέλος το Internet Banking που ξεκίνησε στα μέσα του 2006, θα εμπλουτιστεί με σημαντικό αριθμό νέων υπηρεσιών και θα χρησιμοποιηθεί ως μέσο προσέλκυσης πελατών με εξοικείωση στις νέες τεχνολογίες. Με την υλοποίηση των παραπάνω η Τράπεζα αναμένει να αυξήσει τις πωλήσεις των τραπεζικών και λοιπών χρηματοοικονομικών προϊόντων της και να βελτιώσει τα μερίδια αγοράς που κατέχει στους επιμέρους κλάδους.
- Ενεργή διαχείριση κόστους. Η Τράπεζα έχει θέσει ως στόχο τον εξορθολογισμό του λειτουργικού της κόστους. Προς την κατεύθυνση αυτή προχωρά ήδη ο αυτοματισμός των back office εργασιών, η κεντροποίηση διαχείρισης αιτημάτων και εγκριτικών διαδικασιών και ο καθορισμός ενιαίων διαδικασιών προμήθευσης Υλικών και προϊόντων Πληροφορικής. Τέλος μέσα στο 2006 η Τράπεζα υλοποίησε ένα σημαντικό πρόγραμμα εθελουσίας εξόδου το οποίο εκτιμάται ότι θα μειώσει το κόστος μισθοδοσίας από το 2007 και μετά. Με την επίτευξη της μείωσης του λειτουργικού της κόστους, η Τράπεζα στοχεύει να καταστεί πιο ανταγωνιστική και να μεταφέρει μέρος των εξοικονομημένων πόρων στους πελάτες της, μέσω μίας καλύτερης τιμολογιακής πολιτικής, με απώτερο σκοπό την ταυτόχρονη αύξηση των πωλήσεων της.
- Παραγωγή νέων προϊόντων – υπηρεσιών. Η Τράπεζα θα προχωρήσει άμεσα στην παραγωγή νέων προϊόντων Bancassurance (ασφαλίσεις ζωής και αποταμειωτικά προγράμματα) καθώς και προϊόντων καταναλωτικής πίστης όπως ενδεικτικά η προσφορά της Master Card και νέων co-branded πιστωτικών καρτών. Η σχεδιαζόμενη σημαντική αύξηση των κεφαλαίων της Τράπεζας θα της δώσει τη δυνατότητα να ενεργοποιηθεί και σε νέους τομείς όπως η διαχείριση και ανάπτυξη ακινήτων, τα ταμεία επαγγελματικής ασφάλισης και η ναυτιλιακή πίστη για τους οποίους έχουν ήδη γίνει σχετικές μελέτες σκοπιμότητας. Η ανάπτυξη αυτών των νέων δραστηριοτήτων θα βοηθήσει την Τράπεζα να προχωρήσει σε μεγαλύτερη διασπορά των πηγών εσόδων της και σε μία πιο ισορροπημένη ανάπτυξη.

Η υλοποίηση των παραπάνω δράσεων ήδη κατά τους πρώτους μήνες του 2007 έχει αρχίσει να αποφέρει καρπούς αφού η Τράπεζα εμφανίζει βελτιωμένους δείκτες αποδοτικότητας και αυξημένες χορηγήσεις και καταθέσεις. Η Τράπεζα αποδίδει την αύξηση των λειτουργικών της εσόδων αφενός στην ανάπτυξη της στεγαστικής και καταναλωτικής πίστης και αφετέρου στην αύξηση των καθαρών εσόδων από προμήθειες που σχετίζονται με χορηγήσεις. Επιπρόσθετα ο έλεγχος του κόστους είναι ένας από τους κομβικούς στόχους για την Τράπεζα. Το σύνολο των λειτουργικών εξόδων προ προβλέψεων παραμένει στα ίδια επίπεδα επιβεβαιώνοντας την επιτυχή εφαρμογή προγράμματος του περιορισμού των εξόδων (βλέπε παράγραφο Ενεργή διαχείριση κόστους).

Γεγονότα που εύλογα μπορούν ή αναμένεται να επηρεάσουν σημαντικά τις προοπτικές της Τράπεζας, τουλάχιστον για την τρέχουσα χρήση, αναφέρονται στην ενότητα 2 «ΠΑΡΑΓΟΝΤΕΣ ΚΙΝΔΥΝΟΥ».

Η Εταιρεία δηλώνει ότι καμία σημαντική αρνητική μεταβολή δεν επηρέασε τις προοπτικές της από την ημερομηνία των τελευταίων δημοσιευμένων ελεγμένων οικονομικών καταστάσεων.

3.15 ΠΡΟΒΛΕΨΕΙΣ Ή ΕΚΤΙΜΗΣΕΙΣ ΚΕΡΔΩΝ

Η Διοίκηση της ΑΤΤΙΚΑ BANK δηλώνει ότι δεν έχει προβεί σε καμία εκτίμηση ή πρόβλεψη όσον αφορά τη διαμόρφωση των οικονομικών αποτελεσμάτων για τη χρήση 2007.

3.16 ΑΠΟΛΟΓΙΣΤΙΚΕΣ ΧΡΗΜΑΤΟΟΙΚΟΝΟΜΙΚΕΣ ΠΛΗΡΟΦΟΡΙΕΣ

Οι χρηματοοικονομικές πληροφορίες που παρατίθενται στο παρόν κεφάλαιο αφορούν στις οικονομικές χρήσεις που έληξαν στις 31.12.2004, 31.12.2005 και 31.12.2006 και προέρχονται από:

α) τις ενοποιημένες οικονομικές καταστάσεις της χρήσεως που έληξε στις 31.12.2004 και συντάχθηκαν από την Τράπεζα για τους σκοπούς του παρόντος Ενημερωτικού Δελτίου κατ' εφαρμογή των διατάξεων της παραγράφου 20.1 του Παραρτήματος Ι του Κανονισμού 809/2004 της Επιτροπής των Ευρωπαϊκών Κοινοτήτων, βάσει των Ελληνικών Γενικά Παραδεκτών Λογιστικών Αρχών (Ε.Γ.Π.Λ.Α.), και του Κ.Ν.2190/1920.

Οι εν λόγω οικονομικές καταστάσεις έχουν ελεγχθεί από τακτικούς ορκωτούς ελεγκτές-λογιστές και είναι διαθέσιμες στα γραφεία της Εκδότριας Ομήρου 23, 106 72 Αθήνα και στην ιστοσελίδα της Τράπεζας στη θέση: Η Τράπεζα/ Οικονομικά Στοιχεία/ Οικονομικά Μεγέθη. Το URL (Uniform Resource Locator) είναι: <http://www.atticabank.gr>

β) τις δημοσιευμένες ενοποιημένες οικονομικές καταστάσεις των χρήσεων 2005 και 2006 οι οποίες συντάχθηκαν σύμφωνα με τα Δ.Λ.Π./Δ.Π.Χ.Π. Οι εν λόγω οικονομικές καταστάσεις παρουσιάζονται στον παρόν Ενημερωτικό Δελτίο, όπως προβλέπεται από τις διατάξεις του Παραρτήματος Ι, ενότητα 20.6 του Κανονισμού (Ε.Κ.) 809/2004 της Επιτροπής των Ευρωπαϊκών Κοινοτήτων και συνοδεύονται από συγκριτικές οικονομικές καταστάσεις της χρήσης 2004.

Ο Όμιλος υιοθέτησε τα Δ.Λ.Π./Δ.Π.Χ.Π. για πρώτη φορά με σκοπό τη σύνταξη των οικονομικών καταστάσεων για τη χρήση που έληξε την 31.12.2005 και μαζί με αυτές της χρήσης που έληξε την 31.12.2006, έχουν ελεγχθεί από τακτικούς ορκωτούς ελεγκτές-λογιστές (βλ. ενότητα «Τακτικός Έλεγχος Δημοσιευμένων Ενοποιημένων Οικονομικών Καταστάσεων της Χρήσης 2005» του παρόντος Ενημερωτικού Δελτίου), έχουν εγκριθεί από το Διοικητικό Συμβούλιο της Τραπέζης στις 21/02/2006 και 14/03/2007 αντίστοιχα, και παρατίθενται στο Παράρτημα του παρόντος Ενημερωτικού Δελτίου, στα γραφεία της Εκδότριας Ομήρου 23, 106 72 Αθήνα και στην ιστοσελίδα της Τράπεζας στη θέση: Η Τράπεζα/ Οικονομικά Στοιχεία/ Οικονομικά Μεγέθη. Το URL (Uniform Resource Locator) είναι:

http://www.atticabank.gr/index.asp?a_id=663

http://www.atticabank.gr/media/attica_bank/financial_figures/Balance_Sheets/2006/12_2006/ΟΜΙΛΟΣ%20ΑΤΤΙΚΗΣ%20ΕΤΗΣΙΕΣ%20ΟΙΚΟΝΟΜΙΚΕΣ%20%20ΚΑΤΑΣΤΑΣΕΙΣ%2031.12.pdf

Σημειώνεται ότι η Τράπεζα έχει προβεί σε ορισμένες τροποποιήσεις (έσοδα factoring & ταμειακές ροές επί των δημοσιευμένων ενοποιημένων οικονομικών καταστάσεων της χρήσης 2005, η ορθότητα των οποίων έχει βεβαιωθεί από την Ελεγκτική Εταιρεία Grant Thornton A.E.

Δεν υπάρχουν άλλα στοιχεία και δεν έχουν συμβεί γεγονότα, πέραν αυτών που περιγράφονται στο ενημερωτικό δελτίο τα οποία δύνανται να έχουν ή έχουν σημαντική επίδραση στην εκτίμηση της περιουσίας της χρηματοοικονομικής κατάστασης, των αποτελεσμάτων, ταμειακών ροών και των προοπτικών του ομίλου ΑΤΤΙΚΑ BANK.

Εταιρείες που περιλαμβάνονται στις ενοποιημένες οικονομικές καταστάσεις

Οι εταιρείες που περιλαμβάνονται στις ενοποιημένες οικονομικές καταστάσεις των χρήσεων 2004 – 2006, καθώς και το ποσοστό συμμετοχής (άμεσης και έμμεσης) της Τράπεζας στο μετοχικό τους κεφάλαιο παρουσιάζονται στον παρακάτω πίνακα:

Ενοποιούμενες εταιρείες με τη μέθοδο της Ολικής Ενοποίησης			
Επωνυμία εταιρείας	31.12.2004	31.12.2005	31.12.2006
	% συμμετοχής	% συμμετοχής	% συμμετοχής
ΑΤΤΙΚΗΣ ΚΕΡΔΩΣ ΕΡΜΗΣ Χ.Α.Ε.Π.Ε.Υ.	51%	-	-
ΑΤΤΙΚΗΣ Α.Ε. ΧΡΗΜΑΤΟΔΟΤΙΚΩΝ ΜΙΣΘΩΣΕΩΝ	99,99%	99,99%	100%
ΑΤΤΙΚΗ ΕΠΕΝΔΥΤΙΚΗ ΑΕΕΧ	50%	-	-
ΑΤΤΙΚΗ ΑΕΔΑΚ	100%	100%	100%
ΑΤΤΙΚΗ ΑΝΩΝΥΜΗ ΕΤΑΙΡΕΙΑ ΔΙΑΧΕΙΡΙΣΗΣ ΑΜΟΙΒΑΙΟΥ ΚΕΦΑΛΑΙΟΥ ΕΠΙΧΕΙΡΗΜΑΤΙΚΩΝ ΣΥΜΜΕΤΟΧΩΝ	99,99%	99,99%	99,99%
ΑΝΩΝΥΜΗ ΕΤΑΙΡΕΙΑ ΠΑΡΟΧΗΣ ΕΠΕΝΔΥΤΙΚΩΝ ΚΑΙ ΧΡΗΜ/ΚΩΝ, ΣΥΜΒΟΥΛΕΥΤΙΚΩΝ, ΕΠΙΜΟΡΦΩΤΙΚΩΝ ΥΠΗΡΕΣΙΩΝ ΚΑΙ ΑΝΑΠΤΥΞΗΣ ΥΨΗΛΗΣ ΤΕΧΝΟΛΟΓΙΑΣ ΣΤΗΝ ΠΛΗΡΟΦΟΡΙΚΗ ΚΑΙ ΣΤΙΣ ΤΗΛΕΠΙΚΟΙΝΩΝΙΕΣ	99,99%	99,99%	99,99%
ΑΤΤΙΣΑ FUNDS PLC	-	-	99,99%
Α.Ε. ΠΡΑΚΤΟΡΕΙΑΚΩΝ ΑΣΦΑΛΙΣΕΩΝ ΟΜΙΛΟΥ ΤΡΑΠΕΖΑΣ ΑΤΤΙΚΗΣ	-	-	99,90%

Πηγή: Ενοποιημένες οικονομικές καταστάσεις που συντάχθηκαν από την Τράπεζα βάσει Δ.Λ.Π./Δ.Π.Χ.Π. για τις χρήσεις 2004, 2005 και 2006, οι οποίες έχουν ελεγχθεί από την Ελεγκτική Εταιρεία Grant Thornton Α.Ε.

3.16.1 Χρηματοοικονομικές Πληροφορίες Χρήσεων 2004 – 2006 (Διεθνή Λογιστικά Πρότυπα / Διεθνή Πρότυπα Χρηματοοικονομικής Πληροφόρησης).

3.16.1.1 Χρηματοοικονομικές πληροφορίες ενοποιημένων αποτελεσμάτων χρήσεων 2004, 2005 και 2006

Στον ακόλουθο πίνακα παρατίθενται τα ενοποιημένα στοιχεία των αποτελεσμάτων του Ομίλου ΑΤΤΙΚΑ BANK για τις χρήσεις 2004, 2005 και 2006:

ΠΙΝΑΚΑΣ ΕΝΟΠΟΙΗΜΕΝΩΝ ΑΠΟΤΕΛΕΣΜΑΤΩΝ			
(ποσά σε € εκ.)*	2004	2005	2006
Τόκοι και εξομοιούμενα έσοδα	126,93	137,27	160,32
Τόκοι και εξομοιούμενα έξοδα	52,63	59,17	77,10
Καθαρά έσοδα από τόκους	74,30	78,10	83,22
% επί των λειτουργικών εσόδων	62,69%	66,72%	65,90%
Έσοδα από προμήθειες	36,60	31,01	34,14
Έξοδα από προμήθειες	0,53	1,17	1,47
Καθαρά έσοδα από προμήθειες	36,07	29,84	32,67
% επί των λειτουργικών εσόδων	30,43%	25,49%	25,87%
Έσοδα από μερίσματα	0,69	0,52	0,48
% επί των λειτουργικών εσόδων	0,58%	0,45%	0,38%
Αποτελέσματα χρηματοοικονομικών πράξεων	2,59	5,57	3,73
% επί των λειτουργικών εσόδων	2,18%	4,75%	2,95%
Καθαρό αποτέλεσμα πώλησης χρηματοοικονομικών μέσων που δεν ανήκουν στο εμπορικό χαρτοφυλάκιο	1,74	0,37	0,73
Λοιπά έσοδα εκμετάλλευσης	3,14	2,66	5,46
% επί των λειτουργικών εσόδων	2,65%	2,27%	4,32%
Σύνολο λειτουργικών εσόδων	118,53	117,06	126,27
Αμοιβές και έξοδα προσωπικού	50,61	50,29	57,60
Αποσβέσεις	4,95	5,31	5,77
Λοιπά λειτουργικά έξοδα	28,84	28,25	35,53
Σύνολο λειτουργικών εξόδων προ προβλέψεων	84,39	83,86	98,90
% επί των λειτουργικών εσόδων	71,20%	71,64%	78,32%
Σύνολο λειτουργικού κέρδους	34,13	33,20	27,37
% επί των λειτουργικών εσόδων	28,80%	28,36%	21,68%
Απομείωση δανείων και απαιτήσεων	22,00	44,30	23,64
Κέρδη προ φόρων	12,13	-11,10	3,73
% επί των λειτουργικών εσόδων	10,24%	-	2,96%
Μείον Φόρος εισοδήματος	-5,87	1,21	-2,86
Κέρδη μετά από φόρους	6,27	-9,89	0,87
% επί των λειτουργικών εσόδων	5,29%	-	0,69%
Αναλογία σε:			
Μετόχους της Μητρικής Τράπεζας	5,96	-9,89	0,87
Δικαιώματα μειοψηφίας	0,31	0,00	0,00
Βασικά Κέρδη/Ζημίες μετά από φόρους ανά μετοχή €	0,07 €	-0,12 €	0,01 €

* Τυχόν αποκλίσεις στα σύνολα από το άθροισμα των επιμέρους μεγεθών οφείλονται σε στρογγυλοποιήσεις.
 Πηγή: Ενοποιημένες οικονομικές καταστάσεις που συντάχθηκαν από την Τράπεζα βάσει Δ.Λ.Π./Δ.Π.Χ.Π. για τις χρήσεις 2004, 2005 και 2006, οι οποίες έχουν ελεγχθεί από την Ελεγκτική Εταιρεία Grant Thornton AE

Τα έσοδα του Ομίλου ΑΤΤΙΚΑ BANK προέρχονται από τραπεζικές εργασίες οι οποίες οργανωτικά διαχωρίζονται σε τρεις διαφορετικούς επιχειρηματικούς τομείς:

- ο Επιχειρηματική τραπεζική
- ο Λιανική τραπεζική
- ο Διαχείριση Διαθεσίμων/Treasury

Στους πίνακες που ακολουθούν παρατίθεται η ανάλυση των καθαρών εσόδων ανά επιχειρηματικό τομέα δραστηριότητας του Ομίλου ATTICA BANK για τις οικονομικές χρήσεις 2004, 2005 και 2006:

ΚΑΘΑΡΑ ΕΣΟΔΑ ΑΝΑ ΕΠΙΧΕΙΡΗΜΑΤΙΚΟ ΤΟΜΕΑ

(ποσά σε € εκ.) *	2004	2005	Μεταβολή (%)	2006	Μεταβολή (%)
Εταιρική τραπεζική	86,35	92,11	6,67%	105,31	14,33%
Λιανική τραπεζική	20,00	16,15	-19,24%	9,42	-41,65%
Χρηματοοικονομικές υπηρεσίες	12,18	8,80	-27,74%	11,54	31,14%
Σύνολο	118,53	117,06	-1,24%	126,27	7,87%

*Τυχόν αποκλίσεις στα σύνολα από το άθροισμα των επιμέρους μεγεθών οφείλονται σε στρογγυλοποιήσεις

Πηγή: Ενοποιημένες οικονομικές καταστάσεις που συντάχθηκαν από την Τράπεζα βάσει Δ.Λ.Π./Δ.Π.Χ.Π. για τις χρήσεις 2004, 2005 και 2006, οι οποίες έχουν ελεγχθεί από την Ελεγκτική Εταιρεία Grant Thornton AE

Ειδικότερα, η ανάλυση των καθαρών εσόδων ανά επιχειρηματικό τομέα από τόκους, προμήθειες χρηματοοικονομικές πράξεις και λοιπά έσοδα καθώς τα συνεπαγόμενα αποτελέσματα μετά φόρων για τις οικονομικές χρήσεις 2004, 2005 και 2006, έχει ως ακολούθως:

(ποσά σε εκατ. €)	Λιανική Τραπεζική	Επιχειρηματική Τραπεζική	Διαχείριση Διαθεσίμων /Treasury	Σύνολο
Από 1^η Ιανουαρίου έως 31^η Δεκεμβρίου 2006				
Καθαρά Έσοδα				
- από τόκους	2,87	76,07	4,28	83,22
- από προμήθειες	4,77	26	2,04	32,67
- από χρημ/κές πράξεις και λοιπά έσοδα	1,79	3,37	5,22	10,38
Σύνολο Καθαρών Εσόδων	9,42	105,31	11,54	126,27
Προβλέψεις για πιστωτικούς κινδύνους	-11,61	-12,03	0,00	-23,64
Αποσβέσεις	-1,62	-3,49	-0,64	-5,75
Αποτελέσματα προ Φόρων	-28,90	34,40	-1,77	3,73
Φόροι				-2,86
Αποτελέσματα μετά Φόρων				0,87

(ποσά σε εκατ. €)	Λιανική Τραπεζική	Επιχειρηματική Τραπεζική	Διαχείριση Διαθεσίμων /Treasury	Σύνολο
Από 1^η Ιανουαρίου έως 31^η Δεκεμβρίου 2005				
Καθαρά Έσοδα				
- από τόκους	10,51	66,79	0,80	78,10
- από προμήθειες	5,02	23,56	1,26	29,84
- από χρημ/κές πράξεις και λοιπά έσοδα	0,63	1,75	6,74	9,12
Σύνολο Καθαρών Εσόδων	16,15	92,11	8,80	117,06
Προβλέψεις για πιστωτικούς κινδύνους	-25,64	-18,66	0,00	-44,30
Αποσβέσεις	-1,27	-3,53	-0,52	-5,31

Αποτελέσματα προ Φόρων	-30,65	21,58	-2,03	-11,10
Φόροι				1,21
Αποτελέσματα μετά Φόρων				-9,89

(ποσά σε εκατ. €)				
Από 1^η Ιανουαρίου έως 31^η Δεκεμβρίου 2004				
Καθαρά Έσοδα				
- από τόκους	12,19	58,28	3,82	74,30
- από προμήθειες	6,71	26,31	3,06	36,07
- από χρημ/κές πράξεις και λοιπά έσοδα	1,10	1,75	5,30	8,16
Σύνολο Καθαρών Εσόδων	20,00	86,35	12,18	118,53
Προβλέψεις για πιστωτικούς κινδύνους	-12,39	-9,61	0,00	-22,00
Αποσβέσεις	-1,25	-3,09	-0,61	-4,95
Αποτελέσματα προ Φόρων	-12,64	26,58	-1,81	12,13
Φόροι				-5,87
Αποτελέσματα μετά Φόρων				6,27

Πηγή: Ενοποιημένες οικονομικές καταστάσεις που συντάχθηκαν από την Τράπεζα βάσει Δ.Λ.Π./Δ.Π.Χ.Π. για τις χρήσεις 2004, 2005 και 2006, οι οποίες έχουν ελεγχθεί από την Ελεγκτική Εταιρεία Grant Thornton ΑΕ

Οι τομείς της λιανικής τραπεζικής και της διαχείρισης διαθεσίμων εμφανίζουν ζημιογόνα αποτελέσματα προ φόρων για την περίοδο 2004-2006, ωστόσο, διευκρινίζεται ότι δεν έχει αποτυπωθεί στους ανωτέρω πίνακες η μεταφορά των εσόδων μεταξύ των επιχειρηματικών τομέων.

Αναλυτικότερα για τον προσδιορισμό των καθαρών εσόδων, για κάθε επιχειρηματικό τομέα, δεν έχει επιμερισθεί το κόστος χρηματοδότησης (ήτοι οι τόκοι καταθέσεων, διατραπεζικού δανεισμού και ομολογιακών δανείων). Σημειώνεται ενδεικτικά ότι οι καταθέσεις έχουν χρηματοδοτήσει αναλογικά τους επιμέρους τομείς επιχειρηματικής δραστηριότητας και όχι μόνο τον τομέα της λιανικής τραπεζικής.

Η κατανομή του Παθητικού, στους επιχειρηματικούς τομείς, παρουσιάζεται παρακάτω:

(ποσά σε εκατ. €)	Λιανική Τραπεζική	Επιχειρηματική Τραπεζική	Διαχείριση Διαθεσίμων /Treasury	Σύνολο
Σύνολο Ενεργητικού την 31.12.2004	633,36	1.541,61	242,77	2.417,74
Σύνολο Παθητικού την 31.12.2004	1.412,07	804,61	13,13	2.229,81
Σύνολο Ενεργητικού την 31.12.2005	563,65	1.562,03	389,46	2.515,14
Σύνολο Παθητικού την 31.12.2005	1.481,29	858,88	21,76	2.361,92
Σύνολο Ενεργητικού την 31.12.2006	799,16	1.715,59	578,67	3.093,42
Σύνολο Παθητικού την 31.12.2006	1.879,59	1.052,56	7,54	2.939,69

Πηγή: Ενοποιημένες οικονομικές καταστάσεις που συντάχθηκαν από την Τράπεζα βάσει Δ.Λ.Π./Δ.Π.Χ.Π. για τις χρήσεις 2004, 2005 και 2006, οι οποίες έχουν ελεγχθεί από την Ελεγκτική Εταιρεία Grant Thornton ΑΕ

Ακολουθεί περιγραφή των επί μέρους λογαριασμών των αποτελεσμάτων χρήσεως του Ομίλου ATTICA BANK για εξεταζόμενες χρήσεις:

Ανάλυση εσόδων εκμετάλλευσης

Στον πίνακα που ακολουθεί παρατίθεται η ανάλυση των εσόδων εκμετάλλευσης του Ομίλου ATTICA BANK για τις χρήσεις 2004, 2005 και 2006:

ΑΝΑΛΥΣΗ ΕΣΟΔΩΝ ΕΚΜΕΤΑΛΛΕΥΣΗΣ					
(ποσά σε € εκ.)*	2004	2005	Μεταβολή (%)	2006	Μεταβολή (%)
Τόκοι και εξομοιούμενα έσοδα	126,93	137,27	8,15%	160,32	16,79%
Έσοδα προμηθειών	36,60	31,01	-15,26%	34,14	10,10%
Έσοδα από μερίσματα	0,69	0,52	-24,16%	0,48	-9,04%
Αποτελέσματα χρηματοοικονομικών πράξεων	2,59	5,57	115,02%	3,73	-33,04%
Αποτέλεσμα πώλησης χρηματοοικονομικών μέσων που δεν ανήκουν στο εμπορικό χαρτοφυλάκιο	1,74	0,37	-78,81%	0,73	97,16%
Λοιπά έσοδα εκμετάλλευσης	3,14	2,66	-15,28%	5,46	105,08%
Σύνολο	171,68	177,40	3,33%	204,85	15,47%

*Τυχόν αποκλίσεις στα σύνολα από το άθροισμα των επιμέρους μεγεθών οφείλονται σε στρογγυλοποιήσεις.
 Πηγή: Ενοποιημένες οικονομικές καταστάσεις που συντάχθηκαν από την Τράπεζα βάσει Δ.Λ.Π./Δ.Π.Χ.Π. για τις χρήσεις 2004, 2005 και 2006, οι οποίες έχουν ελεγχθεί από την Ελεγκτική Εταιρεία Grant Thornton AE

Όπως προκύπτει από τον ανωτέρω πίνακα, το μεγαλύτερο ποσοστό επί των εσόδων του Ομίλου ATTICA BANK προέρχεται από τα επιτοκιακά έσοδα τα οποία αποτέλεσαν το 73,93% και το 77,38% και 78,26% των συνολικών μικτών εσόδων εκμετάλλευσης για τις χρήσεις 2004, 2005 και 2006 αντιστοίχως.

Τα έσοδα από προμήθειες του Ομίλου ATTICA BANK αποτέλεσαν ποσοστό 21,32%, 17,48% και 16,67% επί των συνολικών εσόδων για τις χρήσεις 2004, 2005 και 2006 αντιστοίχως.

Καθαρά έσοδα από τόκους.

Τα ενοποιημένα καθαρά έσοδα από τόκους για τις χρήσεις 2004, 2005 και 2006 αναλύονται ως ακολούθως:

ΚΑΘΑΡΑ ΕΣΟΔΑ ΑΠΟ ΤΟΚΟΥΣ					
(ποσά σε € εκ.)*	2004	2005	Μεταβολή (%)	2006	Μεταβολή (%)
Τόκοι & εξομοιούμενα έσοδα					
Χορηγήσεων (εκτός χρηματοδοτικής μίσθωσης)	115,14	121,26	5,32%	134,43	10,86%
Διατραπεζικής αγοράς	2,14	5,85	172,77%	11,84	102,58%
Εμπορικού χαρτοφυλακίου	0,80	0,25	-68,57%	0,14	-44,09%
Χαρτοφυλακίου διαθεσίμων προς πώληση	4,84	3,29	-31,98%	5,27	60,09%
Χαρτοφυλακίου διακρατούμενων έως την λήξη	0,00	0,82	-	1,23	50,95%
Χρηματοδοτικής μίσθωσης	3,06	4,21	37,37%	4,91	16,62%
λογαριασμών καταθέσεων	0,36	0,38	6,25%	0,36	-5,58%
Επιχειρηματικών απαιτήσεων (factoring)	0,00	0,90	-	1,44	60,85%
Λοιποί	0,58	0,31	-46,73%	0,69	123,42%
Σύνολο	126,93	137,27	8,15%	160,32	16,79%
Τόκοι & εξομοιούμενα έξοδα					
Καταθέσεων πελατών	48,91	53,05	8,47%	63,89	20,43%
Repos	1,50	0,43	-71,62%	0,47	9,97%
Καταθέσεων πιστωτικών ιδρυμάτων	1,57	0,89	-43,38%	5,49	516,55%
Χρηματοδοτικών μισθώσεων	0,00	0,19	-	0,24	28,42%
Δανείων	0,03	1,86	6180,15%	2,78	49,50%

Ομολογιών μειωμένης εξασφάλισης	0,00	2,76	-	4,24	53,69%
Λοιποί	0,61	0,00	-100,00%	0,00	-
Σύνολο	52,63	59,17	12,44%	77,10	30,30%
Καθαρό αποτέλεσμα τόκων	74,30	78,10	5,11%	83,22	6,56%

*Τυχόν αποκλίσεις στα σύνολα από το άθροισμα των επιμέρους μεγεθών οφείλονται σε στρογγυλοποιήσεις.

Πηγή: Ενοποιημένες οικονομικές καταστάσεις που συντάχθηκαν από την Τράπεζα βάσει Δ.Λ.Π./Δ.Π.Χ.Π. για τις χρήσεις 2004, 2005 και 2006, οι οποίες έχουν ελεγχθεί από την Ελεγκτική Εταιρεία Grant Thornton ΑΕ

Το καθαρό αποτέλεσμα από τόκους του Ομίλου ATTICA BANK αυξήθηκε κατά 6,56% το 2006 σε σχέση με το 2005, ανερχόμενο σε € 83,22 εκ. και αντιπροσωπεύοντας το 65,90% των συνολικών λειτουργικών εσόδων.

Το καθαρό αποτέλεσμα από τόκους του Ομίλου ATTICA BANK αυξήθηκε κατά 5,11% το 2005 σε σχέση με το 2004, ανερχόμενο σε € 78,10 εκ. και αντιπροσωπεύοντας το 66,72% των συνολικών λειτουργικών εσόδων του έναντι ποσοστού 66,69% το 2004.

Το καθαρό περιθώριο από τόκους και εξομοιούμενα έσοδα του Ομίλου ATTICA BANK ως ποσοστό επί του λογαριασμού «Τόκοι και εξομοιούμενα έσοδα» παρουσίασε κάμψη κατά 6,63 ποσοστιαίες μονάδες και από 58,54% του εν λόγω λογαριασμού για το 2004 κατήλθε σε 51,91% το 2006

Οι τόκοι και εξομοιούμενα έσοδα παρουσίασαν αυξήσεις της τάξεως του 8,15% το 2005 σε σχέση με το 2004, και 16,79% το 2006 σε σχέση με το 2005 προερχόμενες κατά κύριο λόγο από την ενίσχυση των εσόδων από τόκους των χορηγήσεων του Ομίλου ATTICA BANK κατά 5,32% το 2005 και 10,86%.

Πιο αναλυτικά τα έσοδα από τόκους χορηγήσεων αντιπροσωπεύουν ποσοστό 83,85% των συνολικών εσόδων από τόκους το 2006 και η μεταβολή τους κατά 10,86% στη χρήση οφείλεται στην αύξηση των εσόδων από στεγαστικά δάνεια κατά 4,38 εκατ. € (+40,84%), δάνεια επιχειρηματικής πίστης κατά 7,30 εκατ. € (8,36%) και καταναλωτικής πίστης κατά 1,49 εκατ. € (6,40%).

Οι τόκοι και τα εξομοιούμενα έσοδα αυξήθηκαν κατά 12,44% το 2005 σε σχέση με το 2004 και κατά 30,30% το 2006 σε σχέση με το 2005. Οι τόκοι καταθέσεων πελατών παρουσίασαν αύξηση της τάξεως του 20,43% το 2006 σε σχέση με το 2005, λόγω αυξήσεων των καταθέσεων κατά 23,93%.

Οι τόκοι ομολογιών μειωμένης εξασφάλισης αυξήθηκαν εκ του μηδενός σε σχέση με το 2004 κυρίως λόγω της έκδοσης ομολογιακού δανείου (Tier II) στις αρχές του 2005, ονομαστικού ύψους € 100 εκ. για το οποίο αναλυτικές πληροφορίες παρατίθενται στην ενότητα «Χρηματοοικονομικές πληροφορίες Ενοποιημένων Ισολογισμών της 31.12.2004, της 31.12.2005 και της 31.12.2006» υποενότητα «Εκδοθείσες ομολογίες» του παρόντος Ενημερωτικού Δελτίου.

Καθαρά έσοδα από προμήθειες.

Η εξέλιξη των εσόδων και των εξόδων από προμήθειες του Ομίλου ATTICA BANK παρατίθεται στον παρακάτω πίνακα:

ΚΑΘΑΡΑ ΕΣΟΔΑ ΑΠΟ ΠΡΟΜΗΘΕΙΕΣ					
(ποσά σε € εκ.) *	2004	2005	Μεταβολή (%)	2006	Μεταβολή (%)
Χορηγήσεις	3,27	4,86	48,87%	5,53	13,58%
Πιστωτικές κάρτες	3,38	1,87	-44,52%	1,64	-12,47%
Θεματοφυλακή	0,04	0,20	462,68%	0,08	-60,82%
Εισαγωγές - εξαγωγές	3,11	2,77	-10,85%	2,83	2,18%

Εγγυητικές επιστολές	3,73	4,07	9,23%	4,99	22,46%
Κίνηση κεφαλαίων	16,49	12,47	-24,38%	12,66	1,52%
Πράξεις Συναλλάγματος	0,17	0,15	-12,75%	0,17	14,12%
Factoring	0,32	0,33	3,92%	0,32	-4,52%
Τηλεφωνικά-Ταχυδρομικά-Swift	0,02	0,02	-34,36%	0,02	45,15%
Αμοιβαία Κεφάλαια	0,59	1,05	78,09%	1,61	53,83%
Χρεόγραφα	0,01	0,00	-100,00%	0,23	-
Χρηματοστηριακές Πράξεις	2,25	0,19	-91,49%	0,25	29,19%
Προμήθειες από κίνηση λογ/σμών καταθέσεων	1,51	1,43	-4,96%	1,75	21,69%
Λοιπές Προμήθειες	1,71	1,59	-7,23%	2,08	30,95%
Σύνολο εσόδων από προμήθειες	36,60	31,01	-15,26%	34,14	10,10%
Δάνεια	0,06	0,28	376,27%	0,55	97,17%
Προμήθειες από αγορά μετοχών εμπορικού χαρτοφυλακίου	0,14	0,67	378,25%	0,68	2,24%
Λοιπά	0,33	0,22	-33,59%	0,24	9,20%
Έξοδα προμηθειών	0,53	1,17	122,03%	1,47	26,38%
Καθαρά έσοδα από προμήθειες	36,07	29,84	-17,26%	32,67	9,47%

*Τυχόν αποκλίσεις στα σύνολα από το άθροισμα των επιμέρους μεγεθών οφείλονται σε στρογγυλοποιήσεις.

Πηγή: Ενοποιημένες οικονομικές καταστάσεις που συντάχθηκαν από την Τράπεζα βάσει Δ.Λ.Π./Δ.Π.Χ.Π. για τις χρήσεις 2004, 2005 και 2006, οι οποίες έχουν ελεγχθεί από την Ελεγκτική Εταιρεία Grant Thornton AE

Τα καθαρά έσοδα από προμήθειες παρουσίασαν μείωση κατά 17,26% το 2005 σε σχέση με το 2004 και αύξηση κατά 9,47% το 2006 σε σχέση με το 2005 ενώ ως ποσοστό επί των λειτουργικών εσόδων του Ομίλου ΑΤΤΙΚΑ BANK αποτέλεσαν το 30,43%, 25,49 % και 25,87% για το 2004, 2005 και 2006 αντιστοίχως.

Όπως προκύπτει από τον ανωτέρω πίνακα τα βασικά έσοδα από προμήθειες του Ομίλου ΑΤΤΙΚΑ BANK προέρχονται από τον τομέα των χορηγήσεων και κίνησης κεφαλαίων, εισαγωγών-εξαγωγών και εγγυητικών επιστολών με ποσοστό 77,66%, 77,96% και 76,16% επί των συνολικών προμηθειών για τις χρήσεις 2004, 2005 και 2006 αντιστοίχως.

Αποτελέσματα χρηματοοικονομικών πράξεων.

Η ανάλυση των εσόδων του Ομίλου ΑΤΤΙΚΑ BANK από χρηματοοικονομικές πράξεις για τις χρήσεις 2004, 2005 και 2006, έχει ως ακολούθως:

ΚΑΘΑΡΑ ΑΠΟΤΕΛΕΣΜΑΤΑ ΧΡΗΜΑΤΟΟΙΚΟΝΟΜΙΚΩΝ ΠΡΑΞΕΩΝ					
(ποσά σε € εκ.) *	2004	2005	Μεταβολή (%)	2006	Μεταβολή (%)
Συνάλλαγμα	1,52	1,36	-10,55%	1,56	14,30%
Μετοχές	0,74	4,05	449,44%	1,91	-52,78%
Χρεόγραφα	0,56	0,11	-79,92%	0,24	114,68%
Αμοιβαία Κεφάλαια	0,00	0,00	-	0,01	-
Παράγωγα	-0,24	0,04	-117,63%	0,01	-78,78%
Σύνολο	2,59	5,57	115,02%	3,73	-33,04%

*Τυχόν αποκλίσεις στα σύνολα από το άθροισμα των επιμέρους μεγεθών οφείλονται σε στρογγυλοποιήσεις.

Πηγή: Ενοποιημένες οικονομικές καταστάσεις που συντάχθηκαν από την Τράπεζα βάσει Δ.Λ.Π./Δ.Π.Χ.Π. για τις χρήσεις 2004, 2005 και 2006, οι οποίες έχουν ελεγχθεί από την Ελεγκτική Εταιρεία Grant Thornton AE

Τα έσοδα από χρηματοοικονομικές πράξεις του Ομίλου ΑΤΤΙΚΑ BANK παρουσίασαν συνολική αύξηση κατά 115,02% κατά το 2005 σε σχέση με το 2004, προερχόμενη κατά βάση από τη θετική μεταβολή κατά 449,44% των εσόδων από διαπραγμάτευση μετοχών.

Τα έσοδα από χρηματοοικονομικές πράξεις του Ομίλου ΑΤΤΙΚΑ BANK παρουσίασαν συνολική μείωση κατά 33,04% κατά το 2006 σε σχέση με το 2005, προερχόμενη κατά βάση από τη αρνητική μεταβολή κατά 52,78% των εσόδων από διαπραγμάτευση μετοχών.

Αποτελέσματα από πράξεις επενδυτικού χαρτοφυλακίου

Η ανάλυση των εσόδων του Ομίλου ΑΤΤΙΚΑ BANK από πράξεις επενδυτικού χαρτοφυλακίου για τις χρήσεις 2004, 2005 και 2006, έχει ως ακολούθως:

ΚΕΡΔΗ/ΖΗΜΙΕΣ ΑΠΟ ΠΡΑΞΕΙΣ ΕΠΕΝΔΥΤΙΚΟΥ ΧΑΡΤΟΦΥΛΑΚΙΟΥ					
(ποσά σε € εκ.) *	2004	2005	Μεταβολή (%)	2006	Μεταβολή (%)
Κέρδη μείον ζημίες από πώληση					
Χρεόγραφα	-0,16	0,02	-113,96%	0,00	-100,00%
Ομόλογα	2,51	0,21	-91,71%	-0,11	-153,54%
Αμοιβαία Κεφάλαια	0,16	0,14	-	0,87	-
από απομείωση αξίας μεριδίων αμοιβαίων κεφαλαίων	-0,77	0,00	-99,99%	0,00	-100,00%
Κέρδη/Ζημίες Χαρτοφυλακίου Διαθεσίμων προς Πώληση	1,74	0,37	-78,81%	0,76	105,98%
Αξιόγραφα διακρατούμενα στην λήξη					
Ζημίες από απομείωση ομολόγων	0,00	0,00	-	-0,03	-
ΣΥΝΟΛΟ	1,74	0,37	-78,81%	0,73	97,19%
*Τυχόν αποκλίσεις στα σύνολα από το άθροισμα των επιμέρους μεγεθών οφείλονται σε στρογγυλοποιήσεις.					
Πηγή: Ενοποιημένες οικονομικές καταστάσεις που συντάχθηκαν από την Τράπεζα βάσει Δ.Λ.Π./Δ.Π.Χ.Π. για τις χρήσεις 2004, 2005 και 2006, οι οποίες έχουν ελεγχθεί από την Ελεγκτική Εταιρεία Grant Thornton A.E.					

Η σπουδαιότερη μεταβολή προέκυψε από την μείωση των κερδών από πώληση ομολόγων μεταξύ 2004 και 2006 του χαρτοφυλακίου διαθεσίμων προς πώληση (κέρδη ύψους 2,5 εκατ. € το 2004, κέρδη 0,21 εκατ. € το 2005 και ζημίες 0,11 εκατ. € το 2006)

Λοιπά έσοδα εκμετάλλευσης.

Τα λοιπά έσοδα εκμετάλλευσης του Ομίλου ΑΤΤΙΚΑ BANK παρουσίασαν μείωση από € 3,14 εκ. το 2004 σε € 2,66 εκ. το 2005, ενώ το 2006 αυξήθηκαν σε € 5,46 εκ. αποτελώντας το 2,65%, 2,27% και 4,32% των συνολικών λειτουργικών εσόδων των χρήσεων 2004, 2005 και 2006 αντιστοίχως. Τα λοιπά έσοδα εκμετάλλευσης για τις εξεταζόμενες χρήσεις αναλύονται ως εξής:

ΑΝΑΛΥΣΗ ΛΟΙΠΩΝ ΕΣΟΔΩΝ ΕΚΜΕΤΑΛΛΕΥΣΗΣ					
(ποσά σε € εκ.) *	2004	2005	Μεταβολή (%)	2006	Μεταβολή (%)
Κέρδη από πώληση ενσώματων παγίων στοιχείων	0,02	0,01	-68,93%	0,01	74,90%
Επιδικασθείσες δικαστικές δαπάνες	0,59	0,76	28,70%	1,17	53,13%
Επιδοτήσεις εκπαιδευτικών και κοινοτικών προγραμμάτων	0,34	0,39	14,35%	0,13	-66,65%
Λοιπά	2,18	1,50	-31,48%	4,15	176,93%
Σύνολο	3,14	2,66	-15,28%	5,46	105,08%

*Τυχόν αποκλίσεις στα σύνολα από το άθροισμα των επιμέρους μεγεθών οφείλονται σε στρογγυλοποιήσεις.
 Πηγή: Ενοποιημένες οικονομικές καταστάσεις που συντάχθηκαν από την Τράπεζα βάσει Δ.Λ.Π./Δ.Π.Χ.Π. για τις χρήσεις 2004, 2005 και 2006, οι οποίες έχουν ελεγχθεί από την Ελεγκτική Εταιρεία Grant Thornton AE

Το κονδύλι του λογαριασμού «Λοιπά έσοδα εκμετάλλευσης» ύψους € 4,15 εκατ. για τη χρήση 2006 αναλύεται ως ακολούθως:

(ποσά σε εκατ. €)	31.12.2006
Ενοίκια περιουσιακών στοιχείων από πλειστηριασμό	0,21
Είσπραξη τελών επικοινωνίας	0,65
Είσπραξη αποσβεσμένων απαιτήσεων	0,21
Αύξηση της εύλογης αξίας των επενδυτικών ακινήτων της Τράπεζας	2,18
Έσοδα από αχρησιμοποίητες προβλέψεις	0,49
Λοιπά έσοδα	0,41
Σύνολο	4,15

Η αύξηση της εύλογης αξίας των επενδυτικών ακινήτων της Τράπεζας, προέκυψε κατόπιν εκτίμησης που διενεργήθηκε από την εταιρεία Δανός & Συνεργάτες «Διεθνείς Σύμβουλοι & Εκτιμητές Ακινήτων – σε συνεργασία με την CBRE» με στοιχεία 31.12.2006.

Επίσης τα έσοδα από αχρησιμοποίητες προβλέψεις αφορούν σε αναστροφή προβλέψεων που είχαν σχηματισθεί σε βάρος των αποτελεσμάτων προ φόρων προηγούμενων χρήσεων, με σκοπό την κάλυψη πιθανών μελλοντικών ζημιών από τον φορολογικό έλεγχο της χρήσης 2005. Οι λογιστικές διαφορές που καταλόγισε ο φορολογικός έλεγχος για τη χρήση 2005, καλύφθηκαν εξολοκλήρου από μη λογισμένη αναβαλλόμενη φορολογική απαίτηση για τις διαφορές αυτές.

Λειτουργικά έξοδα.

Η ανάλυση των λειτουργικών εξόδων του Ομίλου ATTICA BANK για τις χρήσεις 2004, 2005 και 2006 παρατίθεται στον παρακάτω πίνακα:

ΑΝΑΛΥΣΗ ΛΕΙΤΟΥΡΓΙΚΩΝ ΕΞΟΔΩΝ					
(ποσά σε € εκ.) *	2004	2005	Μεταβολή (%)	2006	Μεταβολή (%)
Δαπάνες προσωπικού	50,61	50,29	-0,62%	57,60	14,54%
Αποσβέσεις	4,95	5,31	7,40%	5,77	8,51%
Αμοιβές Τρίτων	2,48	2,56	3,55%	2,43	-5,35%
Έξοδα προβολής και Επικοινωνίας	3,12	2,72	-12,89%	3,04	11,63%
Τηλεπικοινωνίες	2,35	2,29	-2,48%	2,56	11,97%
Ασφάλιστρα	0,34	0,43	27,76%	0,46	5,92%
Επισκευές και Συντηρήσεις	2,88	1,69	-41,07%	2,64	56,05%
Μεταφορικά	0,50	0,54	6,85%	0,77	44,47%
Έντυπα και γραφική ύλη	0,46	0,56	21,19%	0,53	-5,88%
Υπηρεσίες Κοινής Ωφέλειας	0,79	0,83	5,47%	0,85	2,61%
Ενοίκια	4,54	4,72	3,91%	4,95	4,86%
Συνδρομές-Εισφορές	0,48	0,30	-37,84%	0,36	19,76%
Δικαστικές και εξώδικες ενέργειες	0,92	1,68	83,21%	2,02	20,67%
Έξοδα VISA	2,92	2,59	-11,36%	2,08	-19,67%

Προβλέψεις για γενικούς κινδύνους	0,80	1,19	49,20%	5,85	390,52%
Μη ενσωματωμένοι φόροι	0,52	0,33	-37,15%	0,29	-11,59%
Λοιπά έξοδα	5,75	5,82	1,22%	6,70	15,02%
Σύνολο	84,39	83,86	-0,63%	98,90	17,94%

*Τυχόν αποκλίσεις στα σύνολα από το άθροισμα των επιμέρους μεγεθών οφείλονται σε στρογγυλοποιήσεις.

Πηγή: Ενοποιημένες οικονομικές καταστάσεις που συντάχθηκαν από την Τράπεζα βάσει Δ.Λ.Π./Δ.Π.Χ.Π. για τις χρήσεις 2004, 2005 και 2006, οι οποίες έχουν ελεγχθεί από την Ελεγκτική Εταιρεία Grant Thornton ΑΕ

Τα συνολικά λειτουργικά έξοδα του Ομίλου ΑΤΤΙCΑ ΒΑΝΚ παρουσίασαν μείωση κατά 0,63% το 2005 σε σχέση με το 2004 και αύξηση κατά 17,94% το 2006 σε σχέση με το 2005.

Πιο αναλυτικά, ο λογαριασμός «Δαπάνες Προσωπικού», ο οποίος αποτελεί το 59% περίπου των συνολικών λειτουργικών δαπανών του Ομίλου ΑΤΤΙCΑ ΒΑΝΚ για την περίοδο 2004-2006 παρατίθεται στον παρακάτω πίνακα:

ΑΝΑΛΥΣΗ ΔΑΠΑΝΩΝ ΠΡΟΣΩΠΙΚΟΥ					
(ποσά σε € εκ.) *	2004	2005	Μεταβολή (%)	2006	Μεταβολή (%)
Μισθοί και ημερομίσθια	32,45	32,51	0,20%	35,53	9,28%
Υποχρεωτικές εισφορές κοινωνικής ασφάλισης	8,20	8,38	2,21%	8,93	6,51%
Λοιπές επιβαρύνσεις	8,24	6,97	-15,45%	7,45	6,85%
Πρόσθετη αποζημίωση λόγω εθελουσίας εξόδου	0,00	0,00	-	4,67	-
Λοιπές παροχές μετά την έξοδο από την υπηρεσία	1,72	2,43	41,43%	1,04	-57,40%
Σύνολο	50,61	50,29	-0,62%	57,60	14,54%

*Τυχόν αποκλίσεις στα σύνολα από το άθροισμα των επιμέρους μεγεθών οφείλονται σε στρογγυλοποιήσεις.
Πηγή: Ενοποιημένες οικονομικές καταστάσεις που συντάχθηκαν από την Τράπεζα βάσει Δ.Λ.Π./Δ.Π.Χ.Π. για τις χρήσεις 2004, 2005 και 2006, οι οποίες έχουν ελεγχθεί από την Ελεγκτική Εταιρεία Grant Thornton ΑΕ

Σημειώνεται ότι στο πλαίσιο εφαρμογής των Δ.Λ.Π./Δ.Π.Χ.Π. ο Όμιλος ΑΤΤΙCΑ ΒΑΝΚ ανέθεσε σε πανεπιστημιακό οργανισμό την αναλογιστική αποτίμηση των υποχρεώσεων για τις αποζημιώσεις των εργαζομένων και την λογιστική απεικόνιση των υποχρεώσεων αυτών στα αποτελέσματα χρήσης και στους ισολογισμούς των οικονομικών χρήσεων 2004, 2005 και 2006.

Η εν λόγω αναλογιστική μελέτη αποτίμησης διενεργήθηκε από το Οικονομικό Πανεπιστήμιο Αθηνών που εδρεύει στην Αθήνα, Πατησίων 76, ΤΚ 104-34 και είναι διαθέσιμη στα γραφεία της Εκδότριας Ομήρου 23, 106 72 Αθήνα.

Με βάση τα συμπεράσματα της εν λόγω αναλογιστικής μελέτης τα αποτελέσματα χρήσεως 2004 επιβαρύνθηκαν με ποσό € 0,27 εκ., του 2005 με ποσό € 0,41 εκ. και του 2006 με το ποσό € 0,86 εκ.

Οι αποσβέσεις του Ομίλου ΑΤΤΙCΑ ΒΑΝΚ παρουσίασαν αύξηση της τάξεως του 7,40% το 2005 σε σχέση με το 2004 και από € 4,95 εκ. ανήλθαν σε € 5,31 εκ. ενώ για τη χρήση 2006 αυξήθηκαν κατά 8,51% και ανήλθαν στα € 5,77 εκ. σε σχέση με τη χρήση του 2005. Η κατανομή των αποσβέσεων για τις οικονομικές χρήσεις 2004, 2005 και 2006 παρατίθεται στον παρακάτω πίνακα:

ΚΑΤΑΝΟΜΗ ΑΠΟΣΒΕΣΕΩΝ					
(ποσά σε € εκατ.) *	2004	2005	Μεταβολή (%)	2006	Μεταβολή (%)
Ακίνητα και εγκαταστάσεις	0,20	0,32	59,38%	0,42	32,28%
Έπιπλα και λοιπός εξοπλισμός	2,47	2,47	0,09%	2,49	0,94%
Λογισμικό	1,36	1,63	19,75%	1,97	20,77%
Λοιπές Αποσβέσεις	0,92	0,90	-2,55%	0,88	-1,37%
Σύνολο	4,95	5,31	7,40%	5,77	8,51%

*Τυχόν αποκλίσεις στα σύνολα από το άθροισμα των επιμέρους μεγεθών οφείλονται σε στρογγυλοποιήσεις.

Πηγή: Ενοποιημένες οικονομικές καταστάσεις που συντάχθηκαν από την Τράπεζα βάσει Δ.Λ.Π./Δ.Π.Χ.Π. για τις χρήσεις 2004, 2005 και 2006, οι οποίες έχουν ελεγχθεί από την Ελεγκτική Εταιρεία Grant Thornton AE

Φόροι χρήσης

Τα αποτελέσματα των χρήσεων 2004 και 2006 επιβαρύνθηκαν με φόρο ύψους € 5,87 εκ. και € 2,86 εκ. αντιστοίχως. Αντίθετα για τη χρήση 2005, εξ αιτίας των ζημιών δημιουργήθηκε θετικός αναβαλλόμενος φόρος με αποτέλεσμα την μη επιβάρυνση των ζημιών κατά € 1,21 εκ.

Στους δύο παρακάτω πίνακες αναλύεται ο φόρος εισοδήματος του Ομίλου ATTICA BANK για τις τρεις εξεταζόμενες χρήσεις:

ΦΟΡΟΣ ΕΙΣΟΔΗΜΑΤΟΣ					
(ποσά σε € εκ.) *	2004	2005	Μεταβολή (%)	2006	Μεταβολή (%)
Χρήση	-4,47	-0,68	-84,85%	-2,06	203,90%
Αναβαλλόμενος φόρος	-1,40	1,89	-234,95%	-0,80	-142,57%
Σύνολο	-5,87	1,21	-120,60%	-2,86	-336,67%

*Τυχόν αποκλίσεις στα σύνολα από το άθροισμα των επιμέρους μεγεθών οφείλονται σε στρογγυλοποιήσεις.
Πηγή: Ενοποιημένες οικονομικές καταστάσεις που συντάχθηκαν από την Τράπεζα βάσει Δ.Λ.Π./Δ.Π.Χ.Π. για τις χρήσεις 2004, 2005 και 2006, οι οποίες έχουν ελεγχθεί από την Ελεγκτική Εταιρεία Grant Thornton AE

ΣΥΜΦΩΝΙΑ ΠΡΑΓΜΑΤΙΚΟΥ ΦΟΡΟΛΟΓΙΚΟΥ ΣΥΝΤΕΛΕΣΤΗ					
(ποσά σε € εκ.) *	2004	2005	Μεταβολή (%)	2006	Μεταβολή (%)
Κέρδη (Ζημίες) προ φόρων	12,13	-11,10	-191,46%	3,73	-133,65%
Φορολογικός συντελεστής	35%	32%	-8,57%	29%	-9,38%
Φόρος	-4,25	3,55	-183,62%	-1,08	-130,49%
Έσοδα που δεν φορολογούνται	2,89	1,75	-39,34%	1,11	-36,53%
Έξοδα που δεν εκπίπτουν φορολογικά	-1,99	-2,42	21,89%	-0,84	-65,30%
Επιβάρυνση από μεταβολή φορ. συντελεστή	-1,02	-1,36	33,77%	-0,25	-81,83%
Έκτακτη φορολόγηση αποθεματικών	0,00	0,00	-	-1,23	-
Λοιποί φόροι	-1,50	-0,31	-79,32%	-0,57	84,46%
Σύνολο	-5,87	1,21	-120,60%	-2,86	-336,67%

*Τυχόν αποκλίσεις στα σύνολα από το άθροισμα των επιμέρους μεγεθών οφείλονται σε στρογγυλοποιήσεις.
Πηγή: Ενοποιημένες οικονομικές καταστάσεις που συντάχθηκαν από την Τράπεζα βάσει Δ.Λ.Π./Δ.Π.Χ.Π. για τις χρήσεις 2004, 2005 και 2006, οι οποίες έχουν ελεγχθεί από την Ελεγκτική Εταιρεία Grant Thornton AE

Καθαρά κέρδη προ φόρων.

Τα καθαρά κέρδη προ φόρων του Ομίλου ATTICA BANK για τη χρήση 2006 διαμορφώθηκαν σε € 3,73 εκ. έναντι ζημίας € 11,10 εκ. για τη χρήση 2005 και κερδών € 12,13 εκατ. το 2004.

Καθαρά κέρδη μετά από φόρους.

Ως συνέπεια των ανωτέρω τα καθαρά κέρδη μετά από φόρους του Ομίλου ATTICA BANK για τη χρήση 2006 ανήλθαν σε € 0,87 εκ. έναντι ζημίας € 9,89 εκ. για τη χρήση 2005 και κερδών € 6,27 για τη χρήση 2004.

3.16.1.2 Χρηματοοικονομικές πληροφορίες Ενοποιημένων Ισολογισμών της 31.12.2004, της 31.12.2005 και της 31.12.2006.

Στον ακόλουθο πίνακα παρατίθενται τα ενοποιημένα στοιχεία της οικονομικής κατάστασης του Ομίλου ΑΤΤΙΚΑ BANK για τις χρήσεις που έληξαν την 31.12.2004, την 31.12.2005 και την 31.12.2006:

ΠΙΝΑΚΑΣ ΕΝΟΠΙΟΗΜΕΝΩΝ ΙΣΟΛΟΓΙΣΜΩΝ			
(ποσά σε € εκ.) *	31.12.2004	31.12.2005	31.12.2006
ΕΝΕΡΓΗΤΙΚΟ			
Ταμείο & διαθέσιμα στην Κεντρική Τράπεζα	85,86	93,31	100,23
Απαιτήσεις κατά Πιστωτικών Ιδρυμάτων	368,19	344,72	404,72
Χαρτοφυλάκιο Συναλλαγών	46,78	18,42	20,50
Παράγωγα χρηματοοικονομικά μέσα - Απαιτήσεις	0,01	0,09	0,04
Απαιτήσεις κατά πελατών	1.797,85	1.890,59	2.320,60
Μείον: Προβλέψεις	70,98	103,05	115,04
Καθαρές απαιτήσεις κατά πελατών	1.726,87	1.787,54	2.205,56
Συμμετοχές σε θυγατρικές και συνδεδεμένες επιχειρήσεις	0,00	0,13	0,00
- Διαθέσιμες προς πώληση	84,28	118,79	207,25
- Έως τη λήξη	5,32	27,16	26,97
Χρεόγραφα επενδύσεων:	89,61	145,95	234,23
Ενσώματες ακινητοποιήσεις	47,56	55,89	62,40
Μείον: Συσσωρευμένες αποσβέσεις και απομειώσεις	19,16	24,04	29,43
Ενσώματες ακινητοποιήσεις (αναπόσβεστη αξία)	28,39	31,85	32,97
Ασώματες ακινητοποιήσεις	9,64	11,87	14,04
Μείον: Συσσωρευμένες αποσβέσεις και απομειώσεις	3,12	4,79	6,75
Ασώματες ακινητοποιήσεις (αναπόσβεστη αξία)	6,52	7,08	7,29
Αναβαλλόμενες Φορολογικές απαιτήσεις	16,17	21,95	21,59
Λοιπά στοιχεία ενεργητικού	49,34	64,10	66,31
Σύνολο Ενεργητικού	2.417,74	2.515,14	3.093,42
ΠΑΘΗΤΙΚΟ			
Υποχρεώσεις προς Πιστωτικά Ιδρύματα	88,02	172,72	297,08
Υποχρεώσεις προς Πελάτες	2.065,80	1.954,15	2.421,75
Παράγωγα χρηματοοικονομικά μέσα - Υποχρεώσεις	0,03	0,01	0,00
Εκδοθείσες ομολογίες	10,00	148,99	149,56
Προβλέψεις για Παροχές σε εργαζομένους	36,75	37,44	35,70
Λοιπές Προβλέψεις για κινδύνους και βάρη	3,13	2,21	7,11
Αναβαλλόμενες Φορολογικές υποχρεώσεις	0,35	0,71	1,31
Λοιπά Στοιχεία Παθητικού	25,73	45,69	27,19
Σύνολο Παθητικού	2.229,81	2.361,92	2.939,69
ΙΔΙΑ ΚΕΦΑΛΑΙΑ			
Μετοχικό Κεφάλαιο	28,90	28,90	28,90
Διαφορά από Έκδοση Μετοχών Υπέρ το Άρτιο	157,53	157,53	108,25
Αποθεματικά	26,37	23,44	6,47
Ζημία εις Νέον	-52,72	-56,65	10,11
Σύνολο Ιδίων Κεφαλαίων	160,08	153,22	153,73
Δικαιώματα μειοψηφίας	27,85	0,00	0,00
Σύνολο Ιδίων Κεφαλαίων Ομίλου ΑΤΤΙΚΑ BANK	187,93	153,22	153,73
Σύνολο Παθητικού και Ιδίων Κεφαλαίων	2.417,74	2.515,14	3.093,42

*Τυχόν αποκλίσεις στα σύνολα από το άθροισμα των επιμέρους μεγεθών οφείλονται σε στρογγυλοποιήσεις.

Πηγή: Ενοποιημένες οικονομικές καταστάσεις που συντάχθηκαν από την Τράπεζα βάσει Δ.Λ.Π./Δ.Π.Χ.Π. για τις χρήσεις 2004, 2005 και 2006 οι οποίες έχουν ελεγχθεί από την Ελεγκτική Εταιρεία Grant Thornton ΑΕ

Το σύνολο του ενεργητικού του Ομίλου ATTICA BANK παρουσίασε αύξηση της τάξεως του 22,99% κατά την 31.12.2006 έναντι του τέλους της αμέσως προηγούμενης χρήσεως, η οποία κατά βάση οφείλεται στην αύξηση (μετά από προβλέψεις) κατά 23,38% του λογαριασμού «Απαιτήσεις κατά πελατών».

Στη συνέχεια ακολουθεί η ανάλυση των σημαντικότερων μεγεθών των ενοποιημένων οικονομικών μεγεθών της Τράπεζας για τις τρεις υπό εξέταση χρήσεις.

Ταμείο και διαθέσιμα στην Κεντρική Τράπεζα.

Η ανάλυση του εν λόγω λογαριασμού παρατίθεται στον παρακάτω πίνακα:

ΤΑΜΕΙΟ ΚΑΙ ΔΙΑΘΕΣΙΜΑ ΣΤΗΝ ΚΕΝΤΡΙΚΗ ΤΡΑΠΕΖΑ					
(ποσά σε € εκ.) *	31.12.2004	31.12.2005	Μεταβολή (%)	31.12.2006	Μεταβολή (%)
Ταμείο	15,59	20,02	28,46%	23,30	16,34%
Επιταγές εισπρακτέες	70,28	41,97	-40,28%	52,37	24,80%
Διαθέσιμα στην Κεντρική Τράπεζα	0,00	29,65	-	23,76	-19,89%
Υποχρεωτικές καταθέσεις στην Κεντρική Τράπεζα	0,00	1,67	-	0,80	-51,98%
Σύνολο	85,86	93,31	8,67%	100,23	7,41%
*Τυχόν αποκλίσεις στα σύνολα από το άθροισμα των επιμέρους μεγεθών οφείλονται σε στρογγυλοποιήσεις. Πηγή: Ενοποιημένες οικονομικές καταστάσεις που συντάχθηκαν από την Τράπεζα βάσει Δ.Λ.Π./Δ.Π.Χ.Π. για τις χρήσεις 2004, 2005 και 2006, οι οποίες έχουν ελεγχθεί από την Ελεγκτική Εταιρεία Grant Thornton AE					

Ο εν λόγω λογαριασμός παρουσίασε αύξηση της τάξεως του 8,67% κατά την 31.12.2005 σε σχέση με το τέλος της οικονομικής χρήσης της αμέσως προηγούμενης χρονιάς (31.12.2004) και αύξηση κατά 7,41% κατά την 31.12.2006 σε σχέση με την 31.12.2005.

Οι παραπάνω αυξήσεις οφείλονται σε καθαρά συγκυριακούς λόγους που σχετίζονται με τις βραχυπρόθεσμες τοποθετήσεις της ρευστότητας του Ομίλου ATTICA BANK κατά τις συγκεκριμένες ημερομηνίες.

Απαιτήσεις κατά πιστωτικών ιδρυμάτων.

Η ανάλυση του λογαριασμού απαιτήσεων κατά πιστωτικών ιδρυμάτων παρουσιάζεται στον παρακάτω πίνακα:

ΑΠΑΙΤΗΣΕΙΣ ΚΑΤΑ ΠΙΣΤΩΤΙΚΩΝ ΙΔΡΥΜΑΤΩΝ					
(ποσά σε € εκ.) *	31.12.2004	31.12.2005	Μεταβολή (%)	31.12.2006	Μεταβολή (%)
Καταθέσεις όψεως	4,46	3,27	-26,60%	3,09	-5,56%
Καταθέσεις προθεσμίας	319,89	326,04	1,92%	396,60	21,64%
Συμφωνίες reverse repos	39,72	15,39	-61,25%	4,99	-67,60%
Λοιπές απαιτήσεις	4,12	0,01	-99,71%	0,04	219,38%
Σύνολο	368,19	344,72	-6,38%	404,72	17,41%
*Τυχόν αποκλίσεις στα σύνολα από το άθροισμα των επιμέρους μεγεθών οφείλονται σε στρογγυλοποιήσεις. Πηγή: Ενοποιημένες οικονομικές καταστάσεις που συντάχθηκαν από την Τράπεζα βάσει Δ.Λ.Π./Δ.Π.Χ.Π. για τις χρήσεις 2004, 2005 και 2006, οι οποίες έχουν ελεγχθεί από την Ελεγκτική Εταιρεία Grant Thornton AE					

Οι μεταβολές των υπολοίπων των απαιτήσεων κατά πιστωτικών ιδρυμάτων που εμφανίζονται στον παραπάνω πίνακα οφείλονται σε βραχυπρόθεσμες διαπραγματικές τοποθετήσεις της αυξημένης ρευστότητας κατά τη δεδομένη χρονική στιγμή.

Εμπορικές επενδύσεις.

Οι εν λόγω επενδύσεις αφορούν σε βραχυπρόθεσμες τοποθετήσεις για εμπορικούς σκοπούς οι οποίες αποτιμώνται στην εύλογη αξία τους κατά την τελευταία ημερομηνία της εκάστοτε οικονομικής χρήσης, ενώ οι μεταβολές στην εύλογη αξία τους επηρεάζουν τα αποτελέσματα χρήσεως της αντίστοιχης χρήσης.

Το εμπορικό χαρτοφυλάκιο του Ομίλου ATTICA BANK κατά την 31.12.2004, την 31.12.2005 και την 31.12.2006 απεικονίζεται ως εξής:

ΧΡΗΜΑΤΟΟΙΚΟΝΟΜΙΚΑ ΣΤΟΙΧΕΙΑ ΣΤΗΝ ΕΥΛΟΓΗ ΑΞΙΑ ΜΕΣΩ ΤΩΝ ΑΠΟΤΕΛΕΣΜΑΤΩΝ						
(ποσά σε € εκ.)*	31.12.2004		31.12.2005		31.12.2006	
	Κόστος Κτήσης	Εύλογη Αξία	Κόστος Κτήσης	Εύλογη Αξία	Κόστος Κτήσης	Εύλογη Αξία
Έντοκοι Τίτλοι Σταθερής Απόδοσης	25,72	25,75	2,97	2,89	7,08	7,06
Ομολογίες Ελληνικού Δημοσίου	1,02	1,01	0,00	0,00	0,00	0,00
Ομολογίες Άλλων Εκδοτών	24,70	24,74	2,97	2,89	7,08	7,06
Μετοχές και Άλλοι Τίτλοι Μεταβλητής Απόδοσης	23,05	21,03	15,22	15,53	13,20	13,43
Μετοχές Εισηγμένες στο Χρηματιστήριο Αθηνών	17,94	15,89	15,22	15,53	13,07	13,29
Μετοχές Εισηγμένες σε Χρηματιστήρια Εξωτερικού	5,11	5,14	0,00	0,00	0,13	0,15
Αμοιβαία Κεφάλαια - (Ελλάδα)		0,00	0,00	0,00	0,00	0,00
Λοιπές Επενδύσεις		0,00	0,00	0,00	0,00	0,00
ΣΥΝΟΛΟ	48,77	46,78	18,19	18,42	20,28	20,50

*Τυχόν αποκλίσεις στα σύνολα από το άθροισμα των επιμέρους μεγεθών οφείλονται σε στρογγυλοποιήσεις.
Πηγή:Επεξεργασία από τον Όμιλο ATTICA BANK μη ελεγμένων από Ορκωτό Ελεγκτή – Λογιστή στοιχείων.

Το εμπορικό χαρτοφυλάκιο του Ομίλου ATTICA BANK παρουσίασε συνολική μείωση της τάξεως του 60,62% κατά την 31.12.2005 σε σχέση με την 31.12.2004 η οποία κατά βάση οφείλεται στη μείωση θέσεων του Ομίλου ATTICA BANK σε επιχειρηματικές ομολογίες και μετοχές εξωτερικού εντός της χρήσης του 2005. Την 31.12.2006, το υπόλοιπο του χαρτοφυλακίου συναλλαγών ανήλθε κατά 11,29% σε σχέση με την 31.12.2005, λόγω αύξησης θέσεων σε ομόλογα και μετοχές.

Παράγωγα χρηματοοικονομικά μέσα

Ο λογαριασμός «Παράγωγα χρηματοοικονομικά προϊόντα» αναλύεται ως εξής:

ΠΑΡΑΓΩΓΑ ΧΡΗΜΑΤΟΟΙΚΟΝΟΜΙΚΑ ΠΡΟΪΟΝΤΑ						
(ποσά σε € εκ.)	31.12.2004		31.12.2005		31.12.2006	
	Ονομαστική αξία συμβολαίων	Εύλογη αξία	Ονομαστική αξία συμβολαίων	Εύλογη αξία	Ονομαστική αξία συμβολαίων	Εύλογη αξία

	Απαιτήσεις		Υποχρεώσεις		Απαιτήσεις		Υποχρεώσεις		Απαιτήσεις		Υποχρεώσεις	
Συμβάσεις ανταλλαγής επιτοκίου	25,18	0,00	-0,03		20,29	0,05	0,00		13,35	0,01		0,00
Προθεσμιακές συμβάσεις νομισμάτων	3,22	0,01	0,00		11,68	0,04	-0,01		12,17	0,02		0,00
Σύνολο	28,41	0,01	-0,03		31,98	0,09	-0,01		25,52	0,04		0,00

*Τυχόν αποκλίσεις στα σύνολα από το άθροισμα των επιμέρους μεγεθών οφείλονται σε στρογγυλοποιήσεις.

Πηγή:Ενοποιημένες οικονομικές καταστάσεις που συντάχθηκαν από την Τράπεζα βάσει Δ.Λ.Π./Δ.Π.Χ.Π. για τις χρήσεις 2004 - 2006, οι οποίες έχουν ελεγχθεί από την Ελεγκτική Εταιρεία Grant Thornton ΑΕ

Απαιτήσεις κατά πελατών.

Η ανάλυση των απαιτήσεων από πελάτες του Ομίλου ATTICA BANK στις 31.12.2004, 31.12.2005 και 31.12.2006 παρατίθεται στον παρακάτω πίνακα:

(ποσά σε € εκ.) *	ΑΠΑΙΤΗΣΕΙΣ ΑΠΟ ΠΕΛΑΤΕΣ							
	31.12.2004	% επί του Γενικού συνόλου	31.12.2005	% επί του Γενικού συνόλου	Μεταβολή (%)	31.12.2006	% επί του Γενικού συνόλου	Μεταβολή (%)
Ιδιώτες:								
Πιστωτικές κάρτες	76,02	4,23%	84,37	4,46%	10,99%	83,68	3,61%	-0,82%
Καταναλωτικά δάνεια	126,88	7,06%	175,00	9,26%	37,92%	242,47	10,45%	38,56%
Στεγαστικά	172,08	9,57%	255,71	13,53%	48,60%	362,58	15,62%	41,79%
Λοιπά	0,76	0,04%	2,68	0,14%	250,92%	55,20	2,38%	1961,76%
Σύνολο Α	375,75	20,90%	517,76	27,39%	37,80%	743,94	32,06%	43,68%
Επιχειρήσεις:								
Γεωργία	11,12	0,62%	15,35	0,81%	38,04%	15,22	0,66%	-0,88%
Εμπόριο	587,80	32,69%	534,99	28,30%	-8,98%	602,06	25,94%	12,54%
Βιομηχανία	323,39	17,99%	250,25	13,24%	-22,62%	272,42	11,74%	8,86%
Βιοτεχνία	105,05	5,84%	95,03	5,03%	-9,55%	101,52	4,37%	6,83%
Τουρισμός	9,78	0,54%	9,93	0,53%	1,56%	13,99	0,60%	40,85%
Ναυτιλία	1,55	0,09%	2,05	0,11%	31,65%	7,12	0,31%	247,68%
Κατασκευαστικές	140,14	7,80%	176,14	9,32%	25,68%	220,83	9,52%	25,37%
Λοιπά	174,22	9,69%	206,29	10,91%	18,41%	250,73	10,80%	21,54%
Σύνολο Β	1.353,06	75,26%	1.290,03	68,23%	-4,66%	1.483,89	63,94%	15,03%
Δημόσιο (Γ)	6,02	0,33%	7,48	0,40%	24,27%	2,40	0,10%	-67,97%
Χρηματοδοτικές μισθώσεις (Δ)	63,03	3,51%	75,32	3,98%	19,50%	90,38	3,89%	20,00%
Γενικό σύνολο (Α+Β+Γ+Δ)	1.797,85	100,00%	1.890,59	100,00%	5,16%	2.320,60	100,00%	22,74%
Μείον: Προβλέψεις	-70,98		-103,05		45,18%	-115,04		11,64%
Καθαρή αξία δανείων και απαιτήσεων	1.726,87		1.787,54		3,51%	2.205,56		23,38%

*Τυχόν αποκλίσεις στα σύνολα από το άθροισμα των επιμέρους μεγεθών οφείλονται σε στρογγυλοποιήσεις.

Πηγή:Ενοποιημένες οικονομικές καταστάσεις που συντάχθηκαν από την Τράπεζα βάσει Δ.Λ.Π./Δ.Π.Χ.Π. για τις χρήσεις 2004 - 2006, οι οποίες έχουν ελεγχθεί από την Ελεγκτική Εταιρεία Grant Thornton ΑΕ

Το σύνολο των χορηγήσεων του Ομίλου ATTICA BANK σε ιδιώτες αποτέλεσε στις 31.12.2006 το 32,06% επί του συνολικού ύψους των χορηγήσεων, στις 31.12.05 το 27,39% και στις 31.12.2004 το 20,90% αντιστοίχως.

Οι χορηγήσεις προς επιχειρήσεις κατά την 31.12.2006 αποτελούσαν το 63,94% επί των συνολικών χορηγήσεων του Ομίλου ATTICA BANK, με ιδιαίτερη έμφαση τα δάνεια προς επιχειρήσεις που δραστηριοποιούνται στον τομέα του εμπορίου και της βιομηχανίας.

Στον πίνακα που ακολουθεί παρατίθεται η χρονική ωρίμανση του χαρτοφυλακίου των δανείων του Ομίλου ATTICA BANK:

ΩΡΙΜΑΝΣΗ	31.12. 2004	31.12.2005	%	31.12.2006	%
Μέχρι 1 έτος					
Δάνεια Τακτής Λήξης	1.272,70	1.155,70	-9,19%	1.354,90	17,24%
Καταναλωτικά	27,57	37,13	34,68%	56,00	50,82%
Πιστωτικές κάρτες	21,50	20,30	-5,58%	18,60	-8,37%
Σύνολο	1.321,77	1.213,13	-8,22%	1.429,50	17,84%
Από 1- 5 έτη					
Δάνεια Τακτής Λήξης	108,80	156,30	43,66%	198,90	27,26%
Καταναλωτικά	75,40	103,94	37,85%	124,24	19,53%
Πιστωτικές κάρτες	46,93	42,67	-9,08%	37,48	-12,16%
Σύνολο	231,13	302,91	31,06%	360,62	19,05%
Πέραν των 5 ετών					
Δάνεια Τακτής Λήξης	167,90	258,90	54,20%	380,70	47,05%
Καταναλωτικά	6,07	12,60	107,58%	34,74	175,71%
Πιστωτικές κάρτες	0,00	0,00	-	0,00	-
Σύνολο	173,97	271,50	56,06%	415,44	53,02%
ΓΕΝΙΚΟ ΣΥΝΟΛΟ	1.726,87	1.787,54	3,51%	2.205,56	23,39%

*Τυχόν αποκλίσεις στα σύνολα από το άθροισμα των επιμέρους μεγεθών οφείλονται σε στρογγυλοποιήσεις.
Πηγή: Επεξεργασία από τον Όμιλο ATTICA BANK μη ελεγμένων από Ορκωτό Ελεγκτή – Λογιστή στοιχείων.

ΕΞΑΣΦΑΛΙΣΕΙΣ	31.12.2004	31.12.2005	%	31.12.2006	%
Εξασφαλισμένα δάνεια:					
α) Υποθήκες προσημειώσεις	193,40	307,40	58,95%	361,50	17,60%
β) Εγγύηση Ελληνικού Δημοσίου	57,10	71,70	25,57%	79,90	11,44%
γ) Λοιπές εξασφαλίσεις	571,97	569,14	-0,49%	746,86	31,23%
Σύνολο	822,47	948,24	15,29%	1.188,26	25,31%
Μη εξασφαλισμένα δάνεια	904,40	839,30	-7,20%	1.017,30	21,21%
Σύνολο	1.726,87	1.787,54	3,51%	2.205,56	23,39%

*Τυχόν αποκλίσεις στα σύνολα από το άθροισμα των επιμέρους μεγεθών οφείλονται σε στρογγυλοποιήσεις.
Πηγή: Επεξεργασία από τον Όμιλο ATTICA BANK μη ελεγμένων από Ορκωτό Ελεγκτή – Λογιστή στοιχείων.

Οι μη εξυπηρετούμενες χορηγήσεις του Ομίλου ATTICA BANK κατά την 31.12.2004, την 31.12.2005 και την 31.12.2006 ανέρχονται σε € 126,21εκ. € 175,07εκ , και € 198,88 εκ. αντιστοίχως αποτελώντας το 7,02%, 9,26%, και 8,57% επί του συνολικού δανειακού χαρτοφυλακίου (προ προβλέψεων).

Η πρόβλεψη απομείωσης για το 2006 αφορά σε δάνεια και απαιτήσεις κατά πελατών ύψους € 115,04 εκ. το μεγαλύτερο μέρος εκ του οποίου, ποσό ύψους € 55,2 εκ., προέρχεται από τον κλάδο της καταναλωτικής πίστης της Τράπεζας και ποσό ύψους € 53,9 εκ., προέρχεται από τον κλάδο της εταιρικής τραπεζικής.

Η πρόβλεψη απομείωσης για το 2005 αφορά σε δάνεια και απαιτήσεις κατά πελατών ύψους € 103,05 εκ. το μεγαλύτερο μέρος του οποίου, ποσό ύψους € 56,9 εκ., προέρχεται από τον κλάδο της εταιρικής τραπεζικής και ποσό ύψους € 42,8 εκ., προέρχεται από τον κλάδο της καταναλωτικής πίστης.

Η πρόβλεψη απομείωσης για το 2004 αφορά σε δάνεια και απαιτήσεις κατά πελατών ύψους € 70,98 εκ. το μεγαλύτερο μέρος του οποίου, ποσό ύψους € 43,67 εκ., προέρχεται από τον κλάδο της εταιρικής τραπεζικής και ποσό ύψους € 25,30 εκ., προέρχεται από τον κλάδο της καταναλωτικής πίστης.

Σημειώνεται ότι το ποσοστό κάλυψης των μη εξηγητούμενων χορηγήσεων από προβλέψεις ανέρχεται σε 56,24% για το 2004 σε 58,86% για το 2005 και σε 57,85% για το 2006. (Πηγή: Επεξεργασία από την Τράπεζα στοιχείων μη ελεγμένων από Ορκωτό Ελεγκτή Λογιστή).

Ο Όμιλος της Attica Bank αποτιμά σε περιοδική βάση τον πιστωτικό κίνδυνο λαμβάνοντας υπόψη όλες τις παραμέτρους που μπορούν να επηρεάσουν την ομαλή αποπληρωμή των δανείων, με συνέπεια την διασφάλιση της ορθής απεικόνισης του ύψους της απομείωσης, μέσω σχηματισμού ανάλογης πρόβλεψης. Το ποσό της πρόβλεψης είναι η διαφορά μεταξύ της λογιστικής αξίας της απαίτησης και του ποσού του δανείου που αναμένεται να εισπραχθεί.

Επενδύσεις διαθέσιμες προς πώληση.

Στο χαρτοφυλάκιο διαθέσιμο προς πώληση περιλαμβάνονται χρεόγραφα για τα οποία δεν υπάρχει προκαθορισμένος χρονικός ορίζοντας διακράτησης. Οι εν λόγω επενδύσεις καταχωρίζονται αρχικά στην αξία κτήσης (συμπεριλαμβανομένων και των εξόδων της συναλλαγής) και μετέπειτα αποτιμώνται στην εύλογη αξία τους. Τα μη πραγματοποιηθέντα κέρδη ή ζημιές που προκύπτουν από τις μεταβολές της εύλογης αξίας στο τέλος του έτους καταχωρίζονται απ' ευθείας στα Ίδια Κεφάλαια.

Το εν λόγω χαρτοφυλάκιο του Ομίλου ATTICA BANK στο τέλος των τριών εξεταζόμενων χρήσεων είχε ως εξής:

(ποσά σε € εκ.)*	ΧΑΡΤΟΦΥΛΑΚΙΟ ΔΙΑΘΕΣΙΜΟ ΠΡΟΣ ΠΩΛΗΣΗ									
	31.12.2004			31.12.2005			31.12.2006			
	Κόστος Κτήσης	Μη πραγματοποιηθέν κέρδος/ζημία	Εύλογη Αξία	Κόστος Κτήσης	Μη πραγματοποιηθέν κέρδος/ζημία	Εύλογη Αξία	Κόστος Κτήσης	Μη πραγματοποιηθέν κέρδος/ζημία	Εύλογη Αξία	
Έντοκοι Τίτλοι Σταθερής Απόδοσης	76,13	0,17	76,30	85,22	-0,76	84,46	172,01	0,05	172,06	
Ομολογίες Ελληνικού Δημοσίου	14,64	0,06	14,70	4,40	0,00	4,40	23,94		1,36	25,30
Ομολογίες Άλλων Εκδοτών	61,49	0,11	61,60	80,82	-0,76	80,06	148,07		-1,31	146,76
Μετοχές και Άλλοι Τίτλοι Μεταβλητής Απόδοσης	9,60	-1,62	7,98	33,80	0,53	34,33	35,28	-0,08	35,20	
Μετοχές Εισηγμένες στο Χρηματιστήριο Αθηνών	1,64	-1,21	0,43	0,87	-0,05	0,82	0,87		0,35	1,22

Μετοχές Μη Εισηγμένες	0,02	0,00	0,02	0,63	-0,33	0,30	0,63	-0,33	0,30
Αμοιβαία Κεφάλαια - (Ελλάδα)	7,94	-0,41	7,53	7,54	0,66	8,20	8,15	-0,17	7,98
Αμοιβαία Κεφάλαια - (εξωτερικό)	0,00	0,00	0,00	24,76	0,24	25,00	25,63	0,07	25,70
Σύνολο	85,73	-1,45	84,28	119,02	-0,23	118,79	207,29	-0,04	207,25

*Τυχόν αποκλίσεις στα σύνολα από το άθροισμα των επιμέρους μεγεθών οφείλονται σε στρογγυλοποιήσεις.
Πηγή: Επεξεργασία από τον Όμιλο ATTICA BANK μη ελεγμένων από Ορκωτό Ελεγκτή – Λογιστή στοιχείων.

Χρεόγραφα επενδύσεων έως τη λήξη.

Στο εν λόγω χαρτοφυλάκιο καταχωρίζονται χρεόγραφα ο χρονικός ορίζοντας διακράτησης των οποίων ταυτίζεται με την ημερομηνία λήξης τους. Τα εν λόγω χρεόγραφα αποτιμώνται στο αναπόσβεστο κόστος κτήσης τους, - στο οποίο περιλαμβάνεται η απόσβεση του premium/discount κατά την αγορά, - με βάση το πραγματικό επιτόκιο.

Το εν λόγω χαρτοφυλάκιο χρεογράφων κατά την τελευταία ημέρα καθεμίας εκ των εξεταζόμενων χρήσεων είχε ως εξής:

ΧΡΕΟΓΡΑΦΑ ΕΠΕΝΔΥΣΕΩΝ ΕΩΣ ΤΗ ΛΗΞΗ					
(ποσά σε € εκ.) *	31.12.2004	31.12.2005	Μεταβολή (%)	31.12.2006	Μεταβολή (%)
Ομόλογα Ελληνικού Δημοσίου	0,32	10,21	3048,31%	10,02	-1,85%
Άλλοι τίτλοι σταθερής απόδοσης	5,00	16,95	238,94%	16,95	0,03%
Σύνολο	5,32	27,16	410,05%	26,97	-0,68%

Πηγή: Ενοποιημένες οικονομικές καταστάσεις που συντάχθηκαν από την Τράπεζα βάσει Δ.Λ.Π./Δ.Π.Χ.Π. για τη χρήση 2005, οι οποίες έχουν ελεγχθεί από την Ελεγκτική Εταιρεία Grant Thornton ΑΕ.

Γνωστοποιείται ότι βάσει του ΔΛΠ 39, η εύλογη αξία του χαρτοφυλακίου επενδύσεων έως την λήξη την 31.12.2006 είναι € 25,69 εκατ., την 31.12.2005 σε € 26,62 εκατ. και την 31.12.2004 σε € 5,32 εκατ.

Οι επενδύσεις κατεχόμενες στη λήξη αφορούν σε ομολογίες εκδόσεως του Ελληνικού Δημοσίου και επιχειρηματικές ομολογίες.

Ομολογίες στα χαρτοφυλάκια του Ομίλου ATTICA BANK.

Στους παρακάτω πίνακες παρατίθεται πληροφόρηση σχετικά με τις λήξεις των ομολόγων (σε ονομαστικές αξίες) που περιέχονται στα χαρτοφυλάκια του Ομίλου ATTICA BANK κατά την 31.12 των εξεταζόμενων χρήσεων:

(ποσά σε € εκ.)*	31.12.2004 (Ονομαστικές αξίες)					Σύνολο
	Λήξεως σε ένα έτος	Λήξεως μεταξύ 1-3 ετών	Λήξεως μεταξύ 3-5 ετών	Λήξεως μεταξύ 5-10 ετών	Λήξεως πέραν των 10 ετών	
Ομόλογα Δημοσίου	0,30	14,58	0,00	0,00	0,00	14,88
ΟΕΔ Σταθερού επιτοκίου	0,15	10,00				10,15
ΟΕΔ Κυμαινόμενου επιτοκίου	0,15	4,58				4,73

Ομόλογα Άλλων Εκδοτών	11,73	18,16	15,66	21,02	4,92	71,49
Σταθερού επιτοκίου	0,66	1,65	1,32			3,63
Κυμαινόμενου επιτοκίου	11,07	16,51	14,34	21,02	4,92	67,86
Σύνολο	12,03	32,74	15,66	21,02	4,92	86,37

* Τυχόν αποκλίσεις στα σύνολα από το άθροισμα των επιμέρους μεγεθών οφείλονται σε στρογγυλοποιήσεις.

Πηγή: Επεξεργασία από τον Όμιλο ATTICA BANK μη ελεγμένων από Ορκωτό Ελεγκτή – Λογιστή στοιχείων.

31.12.2005 (Ονομαστικές αξίες)						
(ποσά σε € εκ.)*	Λήξεως σε ένα έτος	Λήξεως μεταξύ 1-3 ετών	Λήξεως μεταξύ 3-5 ετών	Λήξεως μεταξύ 5-10 ετών	Λήξεως πέραν των 10 ετών	Σύνολο
Ομόλογα Δημοσίου	0,17	14,40	0,00	0,00	0,00	14,57
ΟΕΔ Σταθερού επιτοκίου	0,17	10,00	0,00	0,00	0,00	10,17
ΟΕΔ Κυμαινόμενου επιτοκίου	0,00	4,40	0,00	0,00	0,00	4,40
Ομόλογα Άλλων Εκδοτών	11,19	26,41	28,43	27,95	16,79	110,77
Σταθερού επιτοκίου	0,90	2,07	0,00	0,00	0,00	2,97
Κυμαινόμενου επιτοκίου	10,29	24,34	28,43	27,95	16,79	107,80
Σύνολο	11,36	40,81	28,43	27,95	16,79	125,34

* Τυχόν αποκλίσεις στα σύνολα από το άθροισμα των επιμέρους μεγεθών οφείλονται σε στρογγυλοποιήσεις.

Πηγή: Επεξεργασία από τον Όμιλο ATTICA BANK μη ελεγμένων από Ορκωτό Ελεγκτή – Λογιστή στοιχείων.

31.12.2006 (Ονομαστικές αξίες)						
(ποσά σε € εκ.)*	Λήξεως σε ένα έτος	Λήξεως μεταξύ 1-3 ετών	Λήξεως μεταξύ 3-5 ετών	Λήξεως μεταξύ 5-10 ετών	Λήξεως πέραν των 10 ετών	Σύνολο
Ομόλογα Δημοσίου	4,40	10,00	0,00	20,00	0,00	34,40
ΟΕΔ Σταθερού επιτοκίου	0,00	10,00	0,00	20,00	0,00	30,00
ΟΕΔ Κυμαινόμενου επιτοκίου	4,40	0,00	0,00	0,00	0,00	4,40
Ομόλογα Άλλων Εκδοτών	21,17	58,91	38,67	37,87	26,22	182,84
Σταθερού επιτοκίου	0,75	1,32				2,07
Κυμαινόμενου επιτοκίου	20,42	57,59	38,67	37,87	26,22	180,77
Σύνολο	25,57	68,91	38,67	57,87	26,22	217,24

* Τυχόν αποκλίσεις στα σύνολα από το άθροισμα των επιμέρους μεγεθών οφείλονται σε στρογγυλοποιήσεις.

Πηγή: Επεξεργασία από τον Όμιλο ATTICA BANK μη ελεγμένων από Ορκωτό Ελεγκτή – Λογιστή στοιχείων.

Στους παρακάτω πίνακες παρατίθεται πληροφόρηση σχετικά με τα ομόλογα που περιέχονται στο εμπορικό και διαθέσιμο προς πώληση χαρτοφυλάκιο του Ομίλου ATTICA BANK με βάση τη λήξη τους, τόσο στο κόστος κτήσης τους όσο και στην εύλογη αξία τους κατά την 31.12.2004, 31.12.2005 και 31.12.2006:

31.12.2004 ΧΑΡΤΟΦΥΛΑΚΙΟ ΔΙΑΘΕΣΙΜΟ ΠΡΟΣ ΠΩΛΗΣΗ												
(ποσά σε € εκ.)*	Λήξεως σε ένα έτος		Λήξεως μεταξύ 1-3 ετών		Λήξεως μεταξύ 3-5 ετών		Λήξεως μεταξύ 5-10 ετών		Λήξεως πέραν των 10 ετών		Σύνολο	
	Κόστος κτήσης	Εύλογη αξία	Κόστος κτήσης	Εύλογη αξία	Κόστος κτήσης	Εύλογη αξία	Κόστος κτήσης	Εύλογη αξία	Κόστος κτήσης	Εύλογη αξία	Κόστος κτήσης	Εύλογη αξία
Ομόλογα												

Ομολογίες Ελληνικού Δημοσίου	0,16	0,15	14,48	14,55							14,64	14,70
Ομολογίες Άλλων Εκδοτών	6,07	6,07	16,22	16,23	14,44	14,44	19,72	19,72	5,04	5,14	61,49	61,60
Σύνολο Χαρτοφυλακίου (εκτός μετοχών και αμοιβαίων)	6,23	6,22	30,70	30,78	14,44	14,44	19,72	19,72	5,04	5,14	76,13	76,30

*Τυχόν αποκλίσεις στα σύνολα από το άθροισμα των επιμέρους μεγεθών οφείλονται σε στρογγυλοποιήσεις.
Πηγή:Επεξεργασία από τον Όμιλο ΑΤΤΙΚΑ BANK μη ελεγμένων από Ορκωτό Ελεγκτή – Λογιστή στοιχείων.

31.12.2004												
ΕΜΠΟΡΙΚΟ ΧΑΡΤΟΦΥΛΑΚΙΟ												
(ποσά σε € εκ.) *	Λήξεως σε ένα έτος		Λήξεως μεταξύ 1-3 ετών		Λήξεως μεταξύ 3-5 ετών		Λήξεως μεταξύ 5-10 ετών		Λήξεως πέραν των 10 ετών		Σύνολο	
	Κόστος κτήσης	Εύλογη αξία	Κόστος κτήσης	Εύλογη αξία	Κόστος κτήσης	Εύλογη αξία	Κόστος κτήσης	Εύλογη αξία	Κόστος κτήσης	Εύλογη αξία	Κόστος κτήσης	Εύλογη αξία
Ομόλογα												
Ομολογίες Ελληνικού Δημοσίου	1,02	1,01									1,02	1,01
Ομολογίες Άλλων Εκδοτών	1,96	2,01	2,45	2,48	5,71	5,75	8,10	8,10	6,48	6,40	24,70	24,74
Σύνολο Χαρτοφυλακίου (εκτός μετοχών και αμοιβαίων)	2,98	3,02	2,45	2,48	5,71	5,75	8,10	8,10	6,48	6,40	25,72	25,75

*Τυχόν αποκλίσεις στα σύνολα από το άθροισμα των επιμέρους μεγεθών οφείλονται σε στρογγυλοποιήσεις.
Πηγή:Επεξεργασία από τον Όμιλο ΑΤΤΙΚΑ BANK μη ελεγμένων από Ορκωτό Ελεγκτή – Λογιστή στοιχείων.

31.12.2005												
ΧΑΡΤΟΦΥΛΑΚΙΟ ΔΙΑΘΕΣΙΜΟ ΠΡΟΣ ΠΩΛΗΣΗ												
(ποσά σε € εκ.) *	Λήξεως σε ένα έτος		Λήξεως μεταξύ 1-3 ετών		Λήξεως μεταξύ 3-5 ετών		Λήξεως μεταξύ 5-10 ετών		Λήξεως πέραν των 10 ετών		Σύνολο	
	Κόστος κτήσης	Εύλογη αξία	Κόστος κτήσης	Εύλογη αξία	Κόστος κτήσης	Εύλογη αξία	Κόστος κτήσης	Εύλογη αξία	Κόστος κτήσης	Εύλογη αξία	Κόστος κτήσης	Εύλογη αξία
Ομόλογα												
Ομολογίες Ελληνικού Δημοσίου	0,00	0,00	4,40	4,40	0,00	0,00	0,00	0,00	0,00	0,00	4,40	4,40
Ομολογίες Άλλων Εκδοτών	5,29	5,02	19,45	19,46	18,43	18,43	27,92	27,32	9,73	9,83	80,82	80,06
Σύνολο Χαρτοφυλακίου (εκτός μετοχών και αμοιβαίων)	5,29	5,02	23,85	23,86	18,43	18,43	27,92	27,32	9,73	9,83	85,22	84,46

*Τυχόν αποκλίσεις στα σύνολα από το άθροισμα των επιμέρους μεγεθών οφείλονται σε στρογγυλοποιήσεις.
Πηγή:Επεξεργασία από τον Όμιλο ΑΤΤΙΚΑ BANK μη ελεγμένων από Ορκωτό Ελεγκτή – Λογιστή στοιχείων.

31.12.2005												
ΕΜΠΟΡΙΚΟ ΧΑΡΤΟΦΥΛΑΚΙΟ												
(ποσά σε € εκ.) *	Λήξεως σε ένα έτος		Λήξεως μεταξύ 1-3 ετών		Λήξεως μεταξύ 3-5 ετών		Λήξεως μεταξύ 5-10 ετών		Λήξεως πέραν των 10 ετών		Σύνολο	
	Κόστος κτήσης	Εύλογη αξία	Κόστος κτήσης	Εύλογη αξία	Κόστος κτήσης	Εύλογη αξία	Κόστος κτήσης	Εύλογη αξία	Κόστος κτήσης	Εύλογη αξία	Κόστος κτήσης	Εύλογη αξία
Ομόλογα												
Ομολογίες Ελληνικού Δημοσίου	0,00	0,00	0,00	0,00	0,00	0,00	0,00	0,00	0,00	0,00	0,00	0,00
Ομολογίες Άλλων Εκδοτών	0,94	0,92	2,03	1,97	0,00	0,00	0,00	0,00	0,00	0,00	2,97	2,89
Σύνολο Χαρτοφυλακίου (εκτός μετοχών και αμοιβαίων)	0,94	0,92	2,03	1,97	0,00	0,00	0,00	0,00	0,00	0,00	2,97	2,89

*Τυχόν αποκλίσεις στα σύνολα από το άθροισμα των επιμέρους μεγεθών οφείλονται σε στρογγυλοποιήσεις.
Πηγή:Επεξεργασία από τον Όμιλο ΑΤΤΙΚΑ BANK μη ελεγμένων από Ορκωτό Ελεγκτή – Λογιστή στοιχείων.

31.12.2006												
ΧΑΡΤΟΦΥΛΑΚΙΟ ΔΙΑΘΕΣΙΜΟ ΠΡΟΣ ΠΩΛΗΣΗ												
(ποσά σε € εκ.) *	Λήξεως σε ένα έτος		Λήξεως μεταξύ 1-3 ετών		Λήξεως μεταξύ 3-5 ετών		Λήξεως μεταξύ 5-10 ετών		Λήξεως πέραν των 10 ετών		Σύνολο	
	Κόστος κτήσης	Εύλογη αξία	Κόστος κτήσης	Εύλογη αξία	Κόστος κτήσης	Εύλογη αξία	Κόστος κτήσης	Εύλογη αξία	Κόστος κτήσης	Εύλογη αξία	Κόστος κτήσης	Εύλογη αξία
Ομόλογα												
Ομολογίες Ελληνικού Δημοσίου	4,40	6,12					19,54	19,18			23,94	25,30
Ομολογίες Άλλων Εκδοτών	15,42	14,81	47,71	47,70	28,67	28,67	37,41	37,12	18,86	18,46	148,07	146,76
Σύνολο Χαρτοφυλακίου (εκτός μετοχών και αμοιβαίων)	19,82	20,93	47,71	47,70	28,67	28,67	56,95	56,30	18,86	18,46	172,01	172,06

*Τυχόν αποκλίσεις στα σύνολα από το άθροισμα των επιμέρους μεγεθών οφείλονται σε στρογγυλοποιήσεις.
Πηγή:Επεξεργασία από τον Όμιλο ΑΤΤΙΚΑ BANK μη ελεγμένων από Ορκωτό Ελεγκτή – Λογιστή στοιχείων.

31.12.2006												
ΕΜΠΟΡΙΚΟ ΧΑΡΤΟΦΥΛΑΚΙΟ												
(ποσά σε € εκ.) *	Λήξεως σε ένα έτος		Λήξεως μεταξύ 1-3 ετών		Λήξεως μεταξύ 3-5 ετών		Λήξεως μεταξύ 5-10 ετών		Λήξεως πέραν των 10 ετών		Σύνολο	
	Κόστος κτήσης	Εύλογη αξία	Κόστος κτήσης	Εύλογη αξία	Κόστος κτήσης	Εύλογη αξία	Κόστος κτήσης	Εύλογη αξία	Κόστος κτήσης	Εύλογη αξία	Κόστος κτήσης	Εύλογη αξία
Ομόλογα												
Ομολογίες Ελληνικού Δημοσίου	0,00	0,00	0,00	0,00	0,00	0,00	0,00	0,00	0,00	0,00	0,00	0,00
Ομολογίες Άλλων Εκδοτών	0,82	0,81	6,26	6,25	0,00	0,00	0,00	0,00	0,00	0,00	7,08	7,06
Σύνολο Χαρτοφυλακίου (εκτός μετοχών και αμοιβαίων)	0,82	0,81	6,26	6,25	0,00	0,00	0,00	0,00	0,00	0,00	7,08	7,06

*Τυχόν αποκλίσεις στα σύνολα από το άθροισμα των επιμέρους μεγεθών οφείλονται σε στρογγυλοποιήσεις.
Πηγή:Επεξεργασία από τον Όμιλο ΑΤΤΙΚΑ BANK μη ελεγμένων από Ορκωτό Ελεγκτή – Λογιστή στοιχείων.

Ενσώματες και ασώματες ακινητοποιήσεις.

Οι ενσώματες και ασώματες ακινητοποιήσεις του Ομίλου ΑΤΤΙΚΑ BANK αναλύονται ως εξής:

(ποσά σε € εκ.) *	ΕΝΣΩΜΑΤΕΣ ΚΑΙ ΑΣΩΜΑΤΕΣ ΑΚΙΝΗΤΟΠΟΙΗΣΕΙΣ					
	31.12.2004	31.12.2005	Μεταβολή (%)	31.12.2006	Μεταβολή (%)	
Αναπόσβεστες ασώματες ακινητοποιήσεις	6,52	7,08	8,67%	7,29	2,93%	
Αναπόσβεστες ενσώματες ακινητοποιήσεις:	28,39	31,85	12,18%	32,97	3,52%	
α) Γήπεδα και οικόπεδα	8,48	9,61	13,36%	9,61	0,00%	
β) Κτίρια	7,74	12,00	54,96%	12,89	7,38%	
γ) Μεταφορικά Μέσα	0,04	0,03	-30,69%	0,02	-39,85%	
δ) Έπιπλα και εξοπλισμός	6,56	5,80	-11,59%	6,42	10,60%	
ε) Εγκαταστάσεις σε ακίνητα τρίτων	3,86	3,56	-7,81%	3,91	9,95%	
στ) Ακινήτοποιήσεις	1,70	0,85	-50,28%	0,13	-85,18%	
Σύνολο αναπόσβεστων ενσώματων και ασώματων ακινητοποιήσεων	34,91	38,93	11,52%	40,26	3,41%	

*Τυχόν αποκλίσεις στα σύνολα από το άθροισμα των επιμέρους μεγεθών οφείλονται σε στρογγυλοποιήσεις.
Πηγή:Ενοποιημένες οικονομικές καταστάσεις που συντάχθηκαν από την Τράπεζα βάσει Δ.Λ.Π./Δ.Π.Χ.Π. για τις χρήσεις 2004- 2006, οι οποίες έχουν ελεγχθεί από την Ελεγκτική Εταιρεία Grant Thornton AE

Η αύξηση στα υπόλοιπα των ενσωμάτων και άυλων παγίων κατά την 31.12.2006 σε σχέση με την 31.12.2004 οφείλεται στις επενδύσεις σε κτίρια και λογισμικό. Σημειώνεται ότι η αξία των ακινήτων του ομίλου απεικονίζεται στο κόστος κτήσης τους.

Καθαρή Αναβαλλόμενη φορολογική απαίτηση.

Ο εν λόγω λογαριασμός ο οποίος αποτελεί στοιχείο του ενεργητικού του Ομίλου ΑΤΤΙCΑ ΒΑΝΚ για τις χρήσεις 2004, 2005 και 2006 ανήλθε σε €16,17 εκ., € 21,95 € και € 21,59 εκ. αντιστοίχως.

ΑΝΑΒΑΛΛΟΜΕΝΗ ΦΟΡΟΛΟΓΙΚΗ ΑΠΑΙΤΗΣΗ			
<i>(ποσά σε € εκ.)*</i>	31.12.2004	31.12.2005	31.12.2006
Αναβαλλόμενη φορολογική απαίτηση:			
Αναπροσαρμογή αξίας αύλων παγίων	0,06	0,02	0,00
Αναπροσαρμογή αξίας ενσώματων παγίων	0,23	0,00	0,00
Προβλέψεις επισφαλών απαιτήσεων	6,40	5,80	5,00
Πρόβλεψη αποζημίωσης προσωπικού	9,09	9,34	8,92
Πρόβλεψη για ενδεχόμενες υποχρεώσεις	0,00	0,00	0,06
Φόρος εισοδήματος προ συμψηφισμού	0,00	6,37	6,95
Λοιπές προσωρινές διαφορές	0,39	0,42	0,67
Σύνολο	16,17	21,95	21,59
Αναβαλλόμενη φορολογική υποχρέωση:			
Αναπροσαρμογή αξίας αύλων παγίων	0,00	0,31	0,49
Αναπροσαρμογή αξίας ενσώματων παγίων	0,22	0,14	0,13
Αξίόγραφα εμπορικού χαρτοφυλακίου	0,00	0,00	0,00
Αξίόγραφα χαρτοφυλακίου διαθέσιμων προς πώληση	0,00	0,00	0,00
Λοιπές προσωρινές διαφορές	0,13	0,26	0,69
Σύνολο	0,35	0,71	1,31
Καθαρή αναβαλλόμενη φορολογική απαίτηση	15,81	21,23	20,28

* Τυχόν αποκλίσεις στα σύνολα από το άθροισμα των επιμέρους μεγεθών οφείλονται σε στρογγυλοποιήσεις.

Πηγή: Ενοποιημένες οικονομικές καταστάσεις που συντάχθηκαν από την Τράπεζα βάσει Δ.Λ.Π./Δ.Π.Χ.Π. για τις χρήσεις 2004- 2006, οι οποίες έχουν ελεγχθεί από την Ελεγκτική Εταιρεία Grant Thornton ΑΕ

Η αύξηση της αναβαλλόμενης φορολογικής απαίτησης του Ομίλου ΑΤΤΙCΑ ΒΑΝΚ κατά την περίοδο 2004-2006 οφείλεται κατά βάση στη αύξηση του αναβαλλόμενου φόρου εισοδήματος προς συμψηφισμό κατά € 6,95 εκ. περίπου.

Λοιπά στοιχεία ενεργητικού.

Ο λογαριασμός «Λοιπά στοιχεία ενεργητικού» αναλύεται ως εξής:

ΛΟΙΠΑ ΣΤΟΙΧΕΙΑ ΕΝΕΡΓΗΤΙΚΟΥ					
<i>(ποσά σε € εκ.)</i>	31.12.2004	31.12.2005	Μεταβολή (%)	31.12.2006	Μεταβολή (%)
Προπληρωθέντα έξοδα	0,55	0,80	45,24%	2,34	192,09%
Προκαταβολές φόρων και λοιπές απαιτήσεις από φόρους	5,34	3,27	-38,74%	2,82	-13,89%
Δεδουλευμένοι τόκοι και προμήθειες	5,80	7,66	32,14%	12,82	67,34%
Εκπλειστηριασθέντα πάγια	4,06	4,06	0,00%	7,01	72,69%

Λοιπές απαιτήσεις έναντι του Δημοσίου	0,48	0,15	-68,41%	0,56	272,73%
Μεταχρονολογημένες επιταγές	0,03	0,42	1327,60%	0,38	-9,42%
Γραφική ύλη	0,36	0,31	-14,18%	0,46	49,27%
Εντολές πληρωτέες	1,02	18,09	1666,19%	13,40	-25,89%
Κατάθεση μετρητών για υπό σύσταση εταιρεία	4,00	4,00	0,00%	0,00	-100,00%
Εγγυήσεις	2,05	2,66	29,40%	2,75	3,66%
Προσωρινές διευκολύνσεις στο προσωπικό	2,36	2,37	0,25%	2,21	-6,89%
Απαιτήσεις έναντι πελατών	11,56	2,36	-79,57%	5,37	127,42%
Λοιπές απαιτήσεις	11,73	17,95	53,01%	16,18	-9,87%
Σύνολο **	49,34	64,10	29,90%	66,31	3,45%

*Τυχόν αποκλίσεις στα σύνολα από το άθροισμα των επιμέρους μεγεθών οφείλονται σε στρογγυλοποιήσεις.

Πηγή: Ενοποιημένες οικονομικές καταστάσεις που συντάχθηκαν από την Τράπεζα βάσει Δ.Λ.Π./Δ.Π.Χ.Π. για τις χρήσεις 2004- 2006, οι οποίες έχουν ελεγχθεί από την Ελεγκτική Εταιρεία Grant Thornton AE

Τα λοιπά στοιχεία ενεργητικού περιλαμβάνουν κυρίως τους δεδουλευμένους τόκους χορηγήσεων, εντολές πληρωτέες, και εκκρεμείς εγγραφές μεταξύ Διοίκησης και Καταστημάτων.

Υποχρεώσεις προς Πιστωτικά Ιδρύματα.

Οι υποχρεώσεις του Ομίλου ATTICA BANK προς πιστωτικά ιδρύματα, ύψους € 297,08 εκ. κατά την 31.12.2006 αφορά σε βραχυπρόθεσμες κινήσεις τη συγκεκριμένη χρονική στιγμή. Ποσό € 289,60 εκ. αφορά βραχυπρόθεσμη υποχρέωση λήξης μέχρι ένα μήνα.

Οι υποχρεώσεις του Ομίλου ATTICA BANK προς πιστωτικά ιδρύματα, ύψους € 172,72 εκ. κατά την 31.12.2005 αφορούσαν βραχυπρόθεσμες κινήσεις τη συγκεκριμένη χρονική στιγμή. Ποσό € 168,93 εκ. αφορούσε βραχυπρόθεσμη υποχρέωση λήξης μέχρι ένα μήνα.

Οι υποχρεώσεις του Ομίλου ATTICA BANK προς πιστωτικά ιδρύματα, ύψους € 88,02 εκ. κατά την 31.12.2004 αφορούσαν βραχυπρόθεσμες κινήσεις τη συγκεκριμένη χρονική στιγμή. Ποσό € 84,27 εκ. αφορούσε βραχυπρόθεσμη υποχρέωση λήξης μέχρι ένα μήνα.

Υποχρεώσεις προς πελάτες.

Στον παρακάτω πίνακα παρατίθεται η ανάλυση του λογαριασμού καταθέσεων του Ομίλου ATTICA BANK για τις τρεις υπό εξέταση χρήσεις:

ΥΠΟΧΡΕΩΣΕΙΣ ΠΡΟΣ ΠΕΛΑΤΕΣ					
(ποσά σε € εκ.) *	31.12.2004	31.12.2005	Μεταβολή (%)	31.12.2006	Μεταβολή (%)
Όψεως και τρεχούμενοι	550,23	604,81	9,92%	430,23	-28,86%
Ταμειυτηρίου	362,40	380,85	5,09%	389,51	2,27%
Προθεσμίας	1.063,69	886,73	-16,64%	1.493,71	68,45%
Δεσμευμένες	32,52	51,04	56,93%	61,49	20,48%
Repos	39,69	17,88	-54,94%	6,11	-65,84%
Λοιπές	17,27	12,84	-25,64%	40,70	216,96%
Σύνολο	2.065,80	1.954,15	-5,40%	2.421,75	23,93%

*Τυχόν αποκλίσεις στα σύνολα από το άθροισμα των επιμέρους μεγεθών οφείλονται σε στρογγυλοποιήσεις.

Πηγή: Ενοποιημένες οικονομικές καταστάσεις που συντάχθηκαν από την Τράπεζα βάσει Δ.Λ.Π./Δ.Π.Χ.Π. για τις χρήσεις 2004- 2006, οι οποίες έχουν ελεγχθεί από την Ελεγκτική Εταιρεία Grant Thornton AE

Ο λόγος των χορηγήσεων προς καταθέσεις του Ομίλου ΑΤΤΙCΑ BANK κατά τις εξεταζόμενες χρήσεις παρουσιάζεται στον παρακάτω πίνακα:

ΧΟΡΗΓΗΣΕΙΣ/ΚΑΤΑΘΕΣΕΙΣ					
(ποσά σε € εκ.) *	31.12.2004	31.12.2005	Μεταβολή (%)	31.12.2006	Μεταβολή (%)
Χορηγήσεις (προ προβλέψεων)	1.797,85	1.890,59	5,16%	2.320,60	22,74%
Καταθέσεις	2.065,80	1.954,15	-5,40%	2.421,75	23,93%
% χορηγήσεων επί των καταθέσεων	87,03%	96,75%	11,17%	95,82%	-0,96%

*Τυχόν αποκλίσεις στα σύνολα από το άθροισμα των επιμέρους μεγεθών οφείλονται σε στρογγυλοποιήσεις.

Πηγή: Ενοποιημένες οικονομικές καταστάσεις που συντάχθηκαν από την Τράπεζα βάσει Δ.Λ.Π./Δ.Π.Χ.Π. για τις χρήσεις 2004- 2006, οι οποίες έχουν ελεγχθεί από την Ελεγκτική Εταιρεία Grant Thornton AE

Εκδοθείσες ομολογίες.

Το εν λόγω κονδύλι ύψους € 149,56 εκ. κατά την 31.12.2006 περιλαμβάνει:

α) Έκδοση ομολογιακού δανείου μειωμένης εξασφάλισης ονομαστικού ύψους € 100 εκ. από τη θυγατρική της Τράπεζας, ΑΤΤΙCΑ Funds Plc με εγγυητή την Τράπεζα, η οποία απορροφήθηκε από Έλληνες και ξένους θεσμικούς επενδυτές. Το ανωτέρω ποσό έχει δανεισθεί στην Τράπεζα με σκοπό την περαιτέρω ενίσχυση του Δείκτη Κεφαλαιακής της Επάρκειας. Οι τίτλοι είναι εισηγμένοι στο Χρηματιστήριο του Λουξεμβούργου.

Η ημερομηνία έκδοσης είναι η 24η Μαρτίου 2005, η λήξη την 24/03/2015 και το επιτόκιο 3-month Euribor συν περιθώριο 1,32% (ετήσιο) μέχρι και τον Μάρτιο 2010 το οποίο πληρώνεται ανά τρίμηνο. Μετά το Μάρτιο 2010 και μέχρι τη λήξη, το περιθώριο αυξάνεται σε 2.62% (ετήσιο).

Η εν λόγω υποχρέωση απεικονίζεται στο αναπόσβεστο κόστος και τα άμεσα έξοδα σχετικά με το ομόλογο αποσβένονται ως έξοδο τόκου, με βάση το πραγματικό επιτόκιο της έκδοσης. Η αναπόσβεστη αξία των εν λόγω ομολογιών κατά την 31.12.2006 ανέρχεται στο ποσό των € 99,91 εκ.

Υπάρχει η δυνατότητα ανάκλησης στα 5 έτη (10/02/2010). Η αποπληρωμή του κεφαλαίου θα λάβει χώρα στη λήξη, ήτοι το Φεβρουάριο του 2015.

β) Το δεύτερο δάνειο, αφορά κοινό ομολογιακό δάνειο που εκδόθηκε από τη θυγατρική εταιρεία ΑΤΤΙΚΗΣ Α.Ε. ΧΡΗΜΑΤΟΔΟΤΙΚΩΝ ΜΙΣΘΩΣΕΩΝ, με ημερομηνία έκδοσης 31.03.2005 και διάρκεια 5 ετών, η περίοδος εκτοκισμού του οποίου είναι 3 μήνες, με επιτόκιο Euribor 1 μήνα πλέον περιθωρίου 1,45%. Το δάνειο καλύφθηκε από την Εμπορική Bank, είναι συνολικού ύψους 60.000.000,00 ευρώ και στο οποίο η ΤΡΑΠΕΖΑ ΑΤΤΙΚΗΣ συμμετέχει με το ποσό των 10.000.000,00 ευρώ.

Η αναπόσβεστη αξία της εν λόγω υποχρέωσης κατά την 31.12.2006, ανέρχεται σε € 49,65 εκ.

Προβλέψεις για υποχρεώσεις παροχών μετά την έξοδο από την υπηρεσία.

Ο λογαριασμός «Προβλέψεις για υποχρεώσεις παροχών μετά την έξοδο από την υπηρεσία » κατά την 31.12.2004, 31.12.2005 και 31.12.2006 αναλύεται ως εξής:

ΠΡΟΒΛΕΨΕΙΣ ΓΙΑ ΥΠΟΧΡΕΩΣΕΙΣ ΠΑΡΟΧΩΝ ΜΕΤΑ ΤΗΝ ΕΞΟΔΟ ΑΠΟ ΤΗΝ ΥΠΗΡΕΣΙΑ					
(ποσά σε € εκ.) *	31.12.2004	31.12.2005	Μεταβολή (%)	31.12.2006	Μεταβολή (%)
Πρόγραμμα συνταξιοδοτικών παροχών	27,60	27,82	0,80%	27,82	0,00%
Πρόγραμμα συμπληρωματικών παροχών εφάπαξ	3,08	2,43	-21,10%	1,54	-36,39%
Αποζημίωση εξόδου από την υπηρεσία	6,07	7,19	18,34%	6,33	-11,87%
Γενικό σύνολο	36,75	37,44	1,86%	35,70	-4,64%

*Τυχόν αποκλίσεις στα σύνολα από το άθροισμα των επιμέρους μεγεθών οφείλονται σε στρογγυλοποιήσεις.

Πηγή: Ενοποιημένες οικονομικές καταστάσεις που συντάχθηκαν από την Τράπεζα βάσει Δ.Λ.Π./Δ.Π.Χ.Π. για τις χρήσεις 2004- 2006, οι οποίες έχουν ελεγχθεί από την Ελεγκτική Εταιρεία Grant Thornton ΑΕ

Τα παραπάνω ποσά προβλέψεων και για τις τρεις χρήσεις υπολογίστηκαν με βάση ειδική αναλογιστική μελέτη, σύμφωνα με τα οριζόμενα στο πρότυπο 19 των IFRS, η οποία εκπονήθηκε από το Οικονομικό Πανεπιστήμιο Αθηνών με την ευθύνη του κ. Αλέξανδρου Ζυμπίδη, ο οποίος ανήκει στο διδακτικό προσωπικό του πανεπιστημίου και είναι μέλος της Ένωσης Ελλήνων Αναλογιστών υπό την επίβλεψη του καθηγητή κ. Νίκου Φράγκου

Η υποχρέωση των προγραμμάτων καθορισμένων παροχών (συντάξεων, εφάπαξ και αποζημιώσεων) προσδιορίζεται σε ετήσια βάση από ανεξάρτητο αναλογιστή χρησιμοποιώντας τη μέθοδο της προβεβλημένης πιστωτικής μονάδας (projected unit credit method). Η παρούσα αξία της υποχρέωσης που προκύπτει από το πρόγραμμα καθορισμένων παροχών υπολογίζεται, προεξοφλώντας τις μελλοντικές ταμειακές εκροές με το επιτόκιο χρεογράφων του δημοσίου, τα οποία έχουν περίοδο ωρίμανσης που προσεγγίζει τους όρους της σχετικής υποχρέωσης αποζημίωσης.

Αναλογιστικά κέρδη ή ζημιές που μπορεί να προέλθουν από αναπροσαρμογές, βάσει της εμπειρίας, καθώς και από αλλαγή των αναλογιστικών υποθέσεων, χρεώνονται ή πιστώνονται στα αποτελέσματα αναλογικά σύμφωνα με τη μέση υπολειπόμενη εργασιακή ζωή των υπαλλήλων.

Η Έκτακτη Γενική Συνέλευση των μετόχων της Τράπεζας, η οποία συνεκλήθη την 16η Σεπτεμβρίου 2005, όπως προκύπτει από το πρακτικό αυτής, αποφάσισε την καταγγελία της σύμβασης μεταξύ της Τράπεζας, του Συλλόγου των Εργαζομένων και της Εθνικής Ασφαλιστικής ΑΕΓΑ, κατά το μέρος που αφορά τον κλάδο σύνταξης του Λογαριασμού Ασφαλιστικών Καλύψεων (Λ.Α.Κ.), και την υπαγωγή αυτού στις ρυθμίσεις του ν.3371/2005. Στο πλαίσιο της απόφασης αυτής η Τράπεζα αναγνώρισε στις Οικονομικές Καταστάσεις της 1ης Ιανουαρίου 2004 (κάνοντας χρήση της σχετικής ευχέρειας του ΔΠΧΠ 1), υποχρέωση ύψους € 26.958 χιλ., η οποία καταχωρήθηκε απευθείας στην Καθαρή Θέση. Κατά την περίοδο από 1.1 έως 31.12.2004 η επιπλέον επιβάρυνση της Τράπεζας μέσω του λογαριασμού Αποτελέσματα Χρήσης ανήλθε σε € 644 χιλ. Για την περίοδο του α' εξαμήνου 2005, όπου το πρόγραμμα υφίστατο στην Τράπεζα ως καθορισμένων παροχών η επιβάρυνση των αποτελεσμάτων ανήλθε σε € 220 χιλ.

Τα παραπάνω ποσά προέκυψαν από ειδική οικονομική μελέτη που εκπονήθηκε από ομάδα ανεξάρτητων αναλογιστών, ο δε λογιστικός χειρισμός που ακολουθήθηκε είναι σύμφωνος με τον ν.3371/2005, ο οποίος επέτρεψε στα πιστωτικά ιδρύματα, να αποτυπώσουν στις οικονομικές καταστάσεις του 2005, το οικονομικό αποτέλεσμα της υπαγωγής των στις διατάξεις του νόμου.

Κατ'εφαρμογή της απόφασης της προαναφερόμενης Έκτακτης Γενικής Συνέλευσης, το Δ.Σ. της Τράπεζας κατά τη συνεδρίαση της 14/12/2005, προχώρησε στην καταγγελία της σχετικής σύμβασης. Στη συνέχεια με την από 28/04/2006 αίτησή της, η Τράπεζα, ζήτησε την υπαγωγή στο Ε.Τ.Α.Τ. και στο ν.3371/2005, όπως ισχύει μετά την τροποποίησή του με το ν.3455/2006 του κλάδου σύνταξης του Λογαριασμού Ασφαλιστικών Καλύψεων του προσωπικού της Τράπεζας στο νέο καθεστώς ασφάλισης.

Το Δ.Σ. του ΕΤΑΤ με την υπ'αριθμ. 61/ 31.10.2006 απόφασή του, αποφάσισε την αποδοχή της από 28/04/2006 αίτησης της Τράπεζας Αττικής και την υπαγωγή του κλάδου σύνταξης του Λογαριασμού Ασφαλιστικών Καλύψεων του προσωπικού της στο ΕΤΑΤ. Από την οικονομική μελέτη που εκπονήθηκε με ευθύνη του Υπουργείου Οικονομίας και Οικονομικών από ανεξάρτητο αναλογιστή και αφορά το κόστος ένταξης του κλάδου σύνταξης του Λογαριασμού Ασφαλιστικών Καλύψεων του προσωπικού της Τράπεζας Αττικής στο νέο καθεστώς ασφάλισης, η οποία έχει κοινοποιηθεί στην Τράπεζα με ημερομηνία 12/10/2006, δεν προκύπτει πρόσθετη υποχρέωση καταβολής εισφορών για την Τράπεζα με στοιχεία της 31/12/2006.

Με ειδική διάταξη που περιλήφθηκε στο Ν3554/16.4.2007, ρυθμίζονται θέματα που αφορούν την ένταξη του λογαριασμού στο Ε.Τ.Α.Τ. καθώς και ο τρόπος καταβολής του οφειλόμενου ποσού, όπως αυτό προσδιορίστηκε από την ειδική οικονομική μελέτη που εκπονήθηκε με ευθύνη του Υπουργείου Οικονομίας και Οικονομικών. Το οφειλόμενο ποσό ύψους € 61,75 εκατ. θα εξοφληθεί σε 10 ισόποσες ετήσιες δόσεις με συντελεστή προεξόφλησης 5,03%. Το ανωτέρω ποσό αναλύεται σε € 33,93 εκατ. το οποίο αντιστοιχεί στην εύλογη αξία του Λογαριασμού Ασφαλιστικών Καλύψεων με 31.12.2006 και € 27,82 εκατ. που αντιστοιχεί στην λογιστικοποιημένη υποχρέωση της Τράπεζας προς το Ε.Τ.Α.Τ. με 31.12.2006.

Τέλος όπως προκύπτει από το πρακτικό της προαναφερθείσας Έκτακτης Γενικής Συνέλευσης, καθώς επίσης και από το πρακτικό της συνεδρίασης του Δ.Σ. της 14/12/2005, στα οποία έχουν καταγραφεί οι θέσεις των εκπροσώπων των Συλλόγων υπαλλήλων της Τράπεζας είναι πιθανή, δικαστική εμπλοκή μεταξύ της Τράπεζας και εργαζομένων ή τρίτων, η οποία θα απορρέει από την υπαγωγή ακριβώς του κλάδου σύνταξης του Λογαριασμού Ασφαλιστικών Καλύψεων των εργαζομένων της Τράπεζας, στις διατάξεις του ν.3371/2005 «Θέματα κεφαλαιαγοράς και άλλες διατάξεις».

Για περισσότερες πληροφορίες βλέπε σχετικά ενότητα 3.3.3 «Λοιπά Νομικά Ζητήματα» του παρόντος Ενημερωτικού Δελτίου.

Λοιπές Προβλέψεις για κινδύνους και βάρη

Το ανωτέρω κονδύλι αναλύεται ως εξής:

ΛΟΙΠΕΣ ΠΡΟΒΛΕΨΕΙΣ ΓΙΑ ΚΙΝΔΥΝΟΥΣ ΚΑΙ ΒΑΡΗ			
(σε εκατ. €)	2004	2005	2006
Προβλέψεις για φορολογικούς ελέγχους	2,50	0,61	0,31
Προβλέψεις για επίδικες απαιτήσεις	0,60	0,80	0,93

Προβλέψεις για επισφαλείς απαιτήσεις εκτός χορηγήσεων	0,03	0,80	1,87
Πρόβλεψη για κάλυψη εκτάκτων ζημιών από υπόθεση υπεξαίρεσης καταστήματος Αιγάλεω	0,00	0,00	4,00
Σύνολο	3,13	2,21	7,11

Το κονδύλι που αναφέρεται στις προβλέψεις για επισφαλείς απαιτήσεις εκτός χορηγήσεων, έχει σχηματισθεί για να καλύψει πιθανή μελλοντική ζημία η οποία θα προκύψει από χρεόγραφα που έχει στην κατοχή της η Τράπεζα και των οποίων η διαπραγμάτευση έχει ανασταλεί. (εταιρεία Θεμελιοδομή, Sea Farm Ionian, Ράδιο Κορασιδής).

Λοιπά στοιχεία Παθητικού.

Ο λογαριασμός «Λοιπά στοιχεία παθητικού» αναλύεται ως εξής:

(ποσά σε € εκ.) *	ΛΟΙΠΑ ΣΤΟΙΧΕΙΑ ΠΑΘΗΤΙΚΟΥ				
	31.12.2004	31.12.2005	Μεταβολή (%)	31.12.2006	Μεταβολή (%)
Υποχρεώσεις από φόρους και τέλη (εκτός φόρου εισοδήματος)	2,35	1,94	-17,13%	2,03	4,56%
Φόρος εισοδήματος	2,31	1,95	-15,89%	1,00	-48,57%
Μερίσματα πληρωτέα	1,01	0,36	-63,71%	0,06	-82,48%
Οφειλόμενες αμοιβές και έξοδα προσωπικού	0,03	0,00	-100,00%	0,00	-
Πιστωτές και προμηθευτές	6,94	4,67	-32,70%	6,38	36,66%
Οφειλές προς τους Ασφαλιστικούς Οργανισμούς	1,54	1,65	7,51%	1,64	-0,59%
Λοιπές υποχρεώσεις	3,83	27,74	624,67%	1,49	-94,62%
Έσοδα επομένων χρήσεων	0,12	0,12	-0,24%	0,19	56,63%
Έξοδα πληρωτέα	2,02	1,92	-4,92%	2,39	24,34%
Προμήθειες και τόκοι πληρωτέοι	3,71	3,86	3,92%	10,22	164,67%
Υποχρεώσεις από εισπράξεις για λογαριασμό Δημοσίου	0,13	1,13	767,43%	1,65	46,40%
Υποχρεώσεις από εισπράξεις για λογαριασμό τρίτων	0,35	0,35	0,08%	0,13	-63,54%
Υποχρεώσεις από χρηματοδοτικές μισθώσεις	1,39	0,00	-100,00%	0,00	-
Σύνολο **	25,73	45,69	77,61%	27,19	-40,49%

*Τυχόν αποκλίσεις στα σύνολα από το άθροισμα των επιμέρους μεγεθών οφείλονται σε στρογγυλοποιήσεις.

Πηγή: Ενοποιημένες οικονομικές καταστάσεις που συντάχθηκαν από την Τράπεζα βάσει Δ.Λ.Π./Δ.Π.Χ.Π. για τις χρήσεις 2004- 2006, οι οποίες έχουν ελεγχθεί από την Ελεγκτική Εταιρεία Grant Thornton ΑΕ

Ο εν λόγω λογαριασμός παρουσίασε αύξηση κατά 77,61% την 31.12.2005 σε σχέση με την 31.12.2004 και μείωση κατά 40,49% στη χρήση 2006.

Σημειώνεται ότι ο λογαριασμός αυτός περιλαμβάνει τους δεδουλευμένους τόκους καταθέσεων, πιστωτές και προμηθευτές, τις επιταγές και υποχρεώσεις χρηματοοικονομικής μίσθωσης.

Ίδια κεφάλαια

Το μετοχικό κεφάλαιο της Τράπεζας, ποσού € 28.902.268,50, διαιρείται σε 82.577.910 κοινές ονομαστικές μετοχές αξίας € 0,35 εκάστη.

Στο παρακάτω πίνακα παρατίθεται η ανάλυση των Ιδίων Κεφαλαίων του Ομίλου για την περίοδο 2004-2006:

ΙΔΙΑ ΚΕΦΑΛΑΙΑ			
(ποσά σε εκατ. €)	31.12.2004	31.12.2005	31.12.2006
Μετοχικό Κεφάλαιο	28,90	28,90	28,90
Διαφορά από έκδοση μετοχών υπέρ το άρτιο	157,53	157,53	108,25
ίδιες Μετοχές	0,00	0,00	0,00
Αποθεματικά Κεφάλαια	26,37	23,44	6,47
Τακτικό Αποθεματικό	5,01	5,03	5,04
Αφορολόγητα Αποθεματικά	8,19	8,19	0,00
Φορολογηθέντα Αποθεματικά	5,34	5,34	13,52
Αποθεματικό από πώληση και αποτίμηση χρεογράφων	0,00	0,00	-17,08
Αποθεματικό αναπροσαρμογής αξίας διαθεσίμων προς πώληση χρεογράφων	-0,35	-1,59	-1,49
Αποθεματικό αναπροσαρμογής αξίας ακινήτων	6,46	6,47	6,47
Λοιπά Αποθεματικά	1,72	0,00	0,00
Σωρευμένα Κέρδη/Ζημίες	-52,72	-56,65	10,11
Σύνολο Ιδίων Κεφαλαίων που αναλογούν στους μετόχους	160,08	153,22	153,73
Δικαιώματα Μειοψηφίας	27,85	0,00	0,00
Σύνολο Ιδίων Κεφαλαίων	187,93	153,22	153,73

Πηγή: Ενοποιημένες οικονομικές καταστάσεις που συντάχθηκαν από την Τράπεζα βάσει Δ.Λ.Π./Δ.Π.Χ.Π. για τις χρήσεις 2004, 2005 και 2006, οι οποίες έχουν ελεγχθεί από την Ελεγκτική Εταιρεία Grant Thornton A.E.

Τα Ίδια Κεφάλαια του Ομίλου ATTICA BANK την 31.12.2006 αυξήθηκαν κατά € 0,51 εκ. ή κατά 0,34% και από € 153,22 εκ. την 31.12.2005 ανήλθαν σε € 153,73 εκ. κατά την 31.12.2006. Οι βασικές μεταβολές που έλαβαν χώρα μεταξύ 31.12.2005 και 31.12.2006 συνοψίζονται ως εξής:

- Με απόφαση της Τακτικής Γενικής Συνέλευσης των μετόχων της Τράπεζας, η οποία συνεδρίασε μετ' αναβολής την 26^η Ιουλίου 2006, το μετοχικό κεφάλαιο της Τράπεζας αυξήθηκε κατά € 49.278.866,46 με κεφαλαιοποίηση αντίστοιχου ποσού από την εμφανιζόμενη στα Ίδια Κεφάλαια «Διαφορά από έκδοση μετοχών υπέρ το άρτιο», με αύξηση ονομαστικής αξίας μετοχής. Ακολούθως με απόφαση της ίδιας μετ' αναβολής Γενικής Συνέλευσης το μετοχικό κεφάλαιο της Τράπεζας, μειώθηκε κατά ποσό € 49.278.866,46 με συμψηφισμό ζημιών που εμφανίζονταν στις οικονομικές καταστάσεις της Τράπεζας απόρροια της εφαρμογής των Διεθνών Λογιστικών Προτύπων, με μείωση ονομαστικής αξίας μετοχής. Μετά τις παραπάνω κινήσεις το ύψος του μετοχικού κεφαλαίου, η ονομαστική αξία μετοχής καθώς και το ύψος των συνολικών ιδίων κεφαλαίων της Τράπεζας δεν μεταβλήθηκαν σε σχέση με τα προ των αποφάσεων της Γενικής Συνέλευσης επίπεδα.
- Το κονδύλι του αποθεματικού από πώληση και αποτίμηση χρεογράφων ύψους -17,08 εκατ. € αφορά την καταχώρηση ζημιών από το χαρτοφυλάκιο χρεογράφων απευθείας στην Καθαρή Θέση, οι οποίες είχαν προκύψει πριν την εφαρμογή του Δ.Λ.Π.
- Ο Όμιλος ATTICA BANK πραγματοποίησε κέρδη μετά από φόρους ύψους € 0,87 εκ. για την οικονομική χρήση του 2006 έναντι ζημίας ύψους € 9,89 εκ. κατά τη χρήση του 2005.

3.16.1.3 Χρηματοοικονομικές πληροφορίες ταμιακών ροών χρήσεων 2004, 2005 και 2006

Η ανάλυση των ταμιακών ροών του Ομίλου ATTICA BANK για τις οικονομικές χρήσεις 2004, 2005 και 2006 παρατίθεται στον παρακάτω πίνακα:

ΚΑΤΑΣΤΑΣΗ ΤΑΜΕΙΑΚΩΝ ΡΟΩΝ			
(ποσά σε € εκ.) *	31.12.2004	31.12.2005	31.12.2006
Ταμιακές ροές από λειτουργικές δραστηριότητες			
Τόκοι και συναφή έσοδα	126,93	135,06	154,92
Τόκοι έξοδα	-52,63	-58,97	-72,41
Έσοδα μερισμάτων	0,69	0,52	0,48
Έσοδα προμηθειών	36,60	30,96	34,03
Έξοδα προμηθειών	-0,53	-1,17	-1,47
Κέρδη (ζημιές) από χρηματοοικονομικές πράξεις	2,59	5,22	3,55
Λοιπά έσοδα	3,14	2,19	2,93
Πληρωμές σε υπαλλήλους και προμηθευτές	-77,72	-75,10	-87,79
Φόροι πληρωθέντες	-4,47	-2,41	-3,28
Ταμιακές ροές από λειτουργικές δραστηριότητες πριν τις μεταβολές των λ/σμών που σχετίζονται με λειτουργικές δραστηριότητες	34,60	36,31	30,96
Αναμορφώσεις σε λειτουργικά στοιχεία ισολογισμού			
Καθαρή (αύξηση) / μείωση εμπορικών αξιογράφων	-2,06	0,53	-1,86
Καθαρή (αύξηση) / μείωση χορηγήσεων	-328,81	-92,94	-441,38
Καθαρή (αύξηση) / μείωση σε λοιπά περιουσιακά στοιχεία	7,61	-30,19	5,25
Καθαρή (αύξηση) / μείωση σε τοποθετήσεις άλλων πιστωτικών ιδρυμάτων	12,18	84,70	124,36
Καθαρή (αύξηση) / μείωση καταθέσεων πελατών και συναφών υποχρεώσεων	357,20	-109,35	467,60
Καθαρή (αύξηση) / μείωση άλλων υποχρεώσεων	-11,88	23,15	-23,43
Σύνολο μεταβολών σε λειτουργικά στοιχεία ισολογισμού	34,25	-124,10	130,55
Καθαρή ταμιακή ροή από λειτουργικές δραστηριότητες	68,85	-87,79	161,51
Ταμιακές ροές από επενδυτικές δραστηριότητες			
Αγορές άϋλων παγίων περιουσιακών στοιχείων	-0,36	-2,23	-2,18
Αγορές ενσώματων παγίων περιουσιακών στοιχείων	-5,36	-9,07	-5,21
Αποτέλεσμα από πώληση ενσώματων παγίων περιουσιακών στοιχείων	0,00	0,00	0,02
Αγορές επενδυτικών χρεογράφων διακρατούμενων ως τη λήξη	5,41	-26,98	-5,00
Λήξεις επενδυτικών χρεογράφων διακρατούμενων ως τη λήξη	0,00	5,15	5,14
Αγορές χρεογράφων χαρτοφυλακίου διαθέσιμων προς πώληση	26,34	-80,26	-323,69
Πωλήσεις λήξεις χαρτοφυλακίου διαθέσιμων προς πώληση	0,00	44,86	236,22
Αποτέλεσμα από πώληση χρεογράφων χαρτοφυλακίου διαθέσιμων προς πώληση	1,74	0,00	0,00
Επενδύσεις σε θυγατρικές εταιρείες - Net of Cash (απόκτηση)	0,60	-0,13	0,00
Πώληση μετοχών θυγατρικών εταιρειών - Net of Cash (απόκτηση)	0,00	-2,04	0,00
Επιστροφή Κεφαλαίου από λύση θυγατρικής	0,00	3,52	0,00
Καθαρή ταμιακή ροή από επενδυτικές δραστηριότητες	28,37	-67,18	-94,70
Ταμιακές ροές από χρηματοδοτικές δραστηριότητες			
Εισπράξεις από έκδοση πιστωτικών τίτλων	0,00	148,94	0,00

Εισπράξεις από έκδοση μετοχών ή άλλων συμμετοχικών τίτλων	0,00	0,00	0,00
Αποπληρωμή υποχρεώσεων από πιστωτικούς τίτλους	10,00	-10,00	0,00
Αποτέλεσμα από αποτίμηση παραγώγων	0,29	0,00	0,00
Μερίσματα πληρωθέντα	0,00	0,00	0,00
Καθαρή ταμειακή ροή από χρηματοδοτικές δραστηριότητες	10,29	138,94	0,00
Καθαρή αύξηση / (μείωση) ταμείου και χρηματικών διαθεσίμων	107,51	-16,03	66,81
Ταμείο και ταμειακά ισοδύναμα στην αρχή της χρήσης	346,55	454,05	438,03
Πλέον Ταμείο και ταμειακά ισοδύναμα πρωτοενοποιούμενης εταιρείας	0,00	0,00	0,11
Ταμείο και ταμειακά ισοδύναμα τέλους περιόδου	454,05	438,03	504,95

Η περιγραφή των μεταβολών των ταμειακών ροών του Ομίλου ATTICA BANK για τις χρήσεις 2004, 2005 και 2006 παρατίθεται στην ενότητα «Πληροφορίες για τις ταμειακές ροές χρήσεων 2004 – 2005 - 2006» του παρόντος Ενημερωτικού Δελτίου.

3.16.1.4 Χρηματοοικονομικές Πληροφορίες για τις μεταβολές της Καθαρής Θέσης των οικονομικών χρήσεων 2004, 2005 και 2006

Στον παρακάτω πίνακα ακολουθούν οι καταστάσεις των μεταβολών των Ιδίων Κεφαλαίων του Ομίλου ΑΤΤΙΚΑ BANK για τις οικονομικές χρήσεις 2004-2005-2006:

ΕΝΟΠΟΙΗΜΕΝΗ ΚΑΤΑΣΤΑΣΗ ΜΕΤΑΒΟΛΩΝ ΤΗΣ ΚΑΘΑΡΗΣ ΘΕΣΗΣ							
(Ποσά σε €)							
	Μετοχικό κεφάλαιο	Ίδιες Μετοχές	Υπέρ το άρτιο	Αποθεματικά	Σωρευμένα κέρδη/ζημιές	Δικαιώματα Μειοψηφίας	Σύνολο ιδίων Κεφαλαίων
Υπόλοιπα 01/01/2004	29,47	-9,63	161,96	24,13	-53,98	27,50	179,45
Αποτέλεσμα χρήσης μετά φόρων				0,00	5,96	0,31	6,27
Χαρτοφυλάκιο επενδύσεων				-0,11			-0,11
-Αξιόγραφα διαθέσιμα προς πώληση							0,00
Φόρος που αναλογεί σε διαφορές που καταχωρήθηκαν απευθείας στα ίδια κεφάλαια				2,40	0,40	0,02	2,81
Μερίσματα πληρωθέντα					-0,04		-0,04
Ακύρωση Ίδιων μετοχών	-0,57	9,63	-4,44		-4,62		0,00
Αύξηση Μετοχικού Κεφαλαίου							0,00
Διανομή Κερδών				0,45	-0,45		0,00
Απομείωση εύλογης αξίας ακινήτων				-0,50	0,02	0,02	-0,46
Υπόλοιπα 31/12/2004	28,90	0,00	157,53	26,37	-52,72	27,85	187,93
Αποτέλεσμα χρήσης μετά φόρων					-9,89		-9,89
Χαρτοφυλάκιο επενδύσεων				-1,24			-1,24
-Αξιόγραφα διαθέσιμα προς πώληση							0,00
Φόρος που αναλογεί σε διαφορές που καταχωρήθηκαν απευθείας στα ίδια κεφάλαια				0,01	3,57		3,57
Πώληση Θυγατρικής						-2,43	-2,43
Επιστροφή Κεφαλαίου από λύση Θυγατρικής Εταιρείας				-1,15	1,84	-24,58	-23,89
Μερίσματα πληρωθέντα						-0,84	-0,84
Αποθεματικά δημιουργηθέντα από Διανομή				0,02	-0,02	0,00	0,00
Διαφορά αναπροσαρμογής αξίας χρεογράφων				-0,57	0,57	0,00	0,00
Υπόλοιπα 31/12/2005	28,90	0,00	157,53	23,44	-56,65	0,00	153,22
Αποτέλεσμα χρήσης μετά φόρων					0,87		0,87
Χαρτοφυλάκιο επενδύσεων							0,00
-Αξιόγραφα διαθέσιμα προς πώληση				0,09			0,09
Φόρος που αναλογεί σε διαφορές που καταχωρήθηκαν απευθείας στα ίδια κεφάλαια					-0,49		-0,49
Μεταβολές από ενοποιήσεις Θυγατρικών					0,04		0,04
Μεταφορά στα αποθεματικά				0,01	-0,01		0,00
Αύξηση μετοχικού κεφαλαίου	49,28		-49,28				0,00
Μείωση μετοχικού κεφαλαίου	-49,28				49,28		0,00
Μεταφορά αποθεματικού ζημίας χρεογράφων παρελθουσών χρήσεων				-17,08	17,08		0,00

Μερίσματα πληρωθέντα μειοψηφίας								0,00
Αποθεματικά δημιουργηθέντα από Διανομή				0,01	-0,01			0,00
Υπόλοιπα 31/12/2006	28,90	0,00	108,25	6,47	10,11	0,00		153,73

3.16.1.5 Επιλεγμένοι χρηματοοικονομικοί δείκτες

Στον παρακάτω πίνακα παρατίθενται επιλεγμένοι χρηματοοικονομικοί δείκτες οι οποίοι υπολογίσθηκαν με βάση τις ενοποιημένες οικονομικές καταστάσεις των χρήσεων 2004, 2005 και 2006 του Ομίλου ATTICA BANK, που έχει συνταχθεί βάσει των Δ.Λ.Π./Δ.Π.Χ.Π.:

ΒΑΣΙΚΟΙ ΧΡΗΜΑΤΟΟΙΚΟΝΟΜΙΚΟΙ ΔΕΙΚΤΕΣ	2004	2005	2006
Δείκτες αποδοτικότητας			
Απόδοση Ομίλου επί των Ιδίων Κεφαλαίων (Μ.Ο.) - προ φόρων	7,07%	-6,51%	2,43%
Απόδοση Ομίλου επί του Ενεργητικού (Μ.Ο.) - προ φόρων	0,55%	-0,45%	0,13%
Δείκτες διάρθρωσης εσόδων			
Καθαρά έσοδα από τόκους/Σύνολο λειτουργικών εσόδων	62,69%	66,72%	65,90%
Καθαρά έσοδα από προμήθειες/Σύνολο λειτουργικών εσόδων	30,43%	25,49%	25,87%
Δείκτες διάρθρωσης εξόδων			
Λειτουργικά Έξοδα προ προβλέψεων / Σύνολο λειτουργικών εσόδων	71,20%	71,64%	78,32%
Λειτουργικά Έξοδα προ προβλέψεων / Μέσος Όρος Ενεργητικού	3,80%	3,40%	3,53%
Μικτά Αποτελέσματα Εκμετάλλευσης εκτός Τόκων / Μέσος Όρος Ενεργητικού	2,01%	1,63%	1,59%
Δείκτες διάρθρωσης Ισολογισμού			
Υποχρεώσεις προς Πελάτες / Απαιτήσεις κατά πελατών (προ προβλέψεων)	114,90%	103,36%	104,36%
Υποχρεώσεις προς Πελάτες / Σύνολο Ενεργητικού	85,44%	77,70%	78,29%
Απαιτήσεις κατά πελατών μετά από προβλέψεις/Σύνολο ενεργητικού	71,43%	71,07%	71,30%
Σύνολο συμμετοχών και χρεογράφων/Σύνολο ενεργητικού	5,64%	6,54%	8,23%
Τοκοφόρα στοιχεία ενεργητικού/Σύνολο ενεργητικού	94,65%	93,04%	94,28%
Ίδια κεφάλαια/Σύνολο ενεργητικού	7,77%	6,09%	4,97%

Πηγή: Οι παραπάνω δείκτες υπολογίσθηκαν με βάση τις ενοποιημένες οικονομικές καταστάσεις που συντάχθηκαν από την Τράπεζα βάσει Δ.Λ.Π./Δ.Π.Χ.Π. για τις χρήσεις 2004, 2005 και 2006, και δεν έχουν ελεγχθεί από Ορκωτό Ελεγκτή.

ΕΠΕΞΗΓΗΣΗ ΥΠΟΛΟΓΙΣΜΟΥ ΧΡΗΜΑΤΟΟΙΚΟΝΟΜΙΚΩΝ ΔΕΙΚΤΩΝ**ΔΕΙΚΤΕΣ ΑΠΟΔΟΤΙΚΟΤΗΤΑΣ**

Απόδοση επί των Ιδίων Κεφαλαίων (Μ.Ο.) - προ φόρων	Αποτελέσματα χρήσεως / [(Ίδια Κεφάλαια Τρέχουσας Χρήσεως+Ίδια Κεφάλαια Προηγούμενης Χρήσεως)/2]
Απόδοση επί του Ενεργητικού (Μ.Ο.) - προ φόρων	Αποτελέσματα χρήσεως / [(Σύνολο Ενεργητικού Τρέχουσας Χρήσεως+ Σύνολο Ενεργητικού Προηγούμενης Χρήσεως)/2]

ΔΕΙΚΤΕΣ ΔΙΑΡΘΡΩΣΗΣ ΕΣΟΔΩΝ

Καθαρά έσοδα από Τόκους / Σύνολο Λειτουργικών Εσόδων	Καθαρά έσοδα από Τόκους/(Καθαρά Έσοδα από τόκους+Καθαρά Έσοδα από Προμήθειες+Έσοδα από μερίσματα+Αποτελέσματα Χρηματοοικονομικών Πράξεων+Καθαρό αποτέλεσμα πώλησης χρηματοοικονομικών μέσων που δεν ανήκουν στο εμπορικό χαρτοφυλάκιο+Λοιπά Έσοδα Εκμετάλλευσης)
Καθαρά Έσοδα από προμήθειες /Σύνολο Λειτουργικών Εσόδων	Καθαρά έσοδα από προμήθειες / (Καθαρά Έσοδα από τόκους+Καθαρά Έσοδα από Προμήθειες+Έσοδα από μερίσματα+Αποτελέσματα Χρηματοοικονομικών Πράξεων+Καθαρό αποτέλεσμα πώλησης χρηματοοικονομικών μέσων που δεν ανήκουν στο εμπορικό χαρτοφυλάκιο+Λοιπά Έσοδα Εκμετάλλευσης)

ΔΕΙΚΤΕΣ ΔΙΑΡΘΡΩΣΗΣ ΕΞΟΔΩΝ

Λειτουργικά Έξοδα προ προβλέψεων / Σύνολο Λειτουργικών Εσόδων	(Γενικά έξοδα διοίκησης+Αποσβέσεις+Κέρδη/ζημία από πώληση παγίων+Λειτουργική μίσθωση+έξοδα δικηγόρων , μηχανικών+ταχυδρομικά τέλη+λοιποί φόροι+εισφορές+λοιπά έξοδα) / (Καθαρά έσοδα από τόκους + Καθαρά έσοδα από προμήθειες+Έσοδα από μερίσματα+Αποτελέσματα Χρηματοοικονομικών Πράξεων+Καθαρό αποτέλεσμα πώλησης χρημ/κών μέσων που δεν ανήκουν στο εμπορικό χαρτοφυλάκιο +Λοιπά Έσοδα Εκμετάλλευσης)
Λειτουργικά Έξοδα προ προβλέψεων / Μέσος Όρος Ενεργητικού	(Γενικά έξοδα διοίκησης+Αποσβέσεις+Κέρδη/ζημία από πώληση παγίων+Λειτουργική μίσθωση+έξοδα δικηγόρων, μηχανικών+ταχυδρομικά τέλη+λοιποί φόροι+εισφορές+λοιπά έξοδα)/[(Σύνολο Ενεργητικού Τρέχουσας Χρήσεως+ Σύνολο Ενεργητικού Προηγούμενης Χρήσεως)/2]
Μικτά Αποτελέσματα Εκμετάλλευσης εκτός Τόκων / Μέσος Όρος Ενεργητικού	(Έσοδα από Προμήθειες+Έσοδα από μερίσματα+Αποτελέσματα Χρηματοοικονομικών Πράξεων+Καθαρό αποτέλεσμα πώλησης χρηματοοικονομικών μέσων που δεν ανήκουν στο εμπορικό χαρτοφυλάκιο+Λοιπά Έσοδα Εκμετάλλευσης) /[(Σύνολο Ενεργητικού Τρέχουσας Χρήσεως+ Σύνολο Ενεργητικού Προηγούμενης Χρήσεως)/2]

ΔΕΙΚΤΕΣ ΔΙΑΡΘΡΩΣΗΣ ΙΣΟΛΟΓΙΣΜΟΥ

Υποχρεώσεις προς Πελάτες / Απαιτήσεις κατά πελατών (προ προβλέψεων)	(Καταθέσεις + Λοιπές Υποχρεώσεις)/ Απαιτήσεις κατά πελατών (προ προβλέψεων)
Υποχρεώσεις προς Πελάτες / Σύνολο Ενεργητικού	(Καταθέσεις + Λοιπές Υποχρεώσεις)/Σύνολο Ενεργητικού
Απαιτήσεις κατά Πελατών μετά από προβλέψεις / Σύνολο Ενεργητικού	Απαιτήσεις κατά πελατών (μετά από προβλέψεις)/Σύνολο Ενεργητικού
Σύνολο Συμμετοχών & Χρεογράφων / Σύνολο Ενεργητικού	Εμπορικές επενδύσεις+Συμμετοχές σε θυγατρικές και συνδεδεμένες επιχειρήσεις+χρεόγραφα επενδύσεων/ Σύνολο Ενεργητικού
Τοκοφόρα Στοιχεία Ενεργητικού / Σύνολο Ενεργητικού	(Ταμείο και Διαθέσιμα+Απαιτήσεις κατά Πιστωτικών Ιδρυμάτων+Απαιτήσεις κατά Πελατών μετά από προβλέψεις)/ Σύνολο Ενεργητικού
Ίδια Κεφάλαια / Σύνολο Ενεργητικού	(Μετοχικό Κεφάλαιο+Αποθεματικά+Διαφορές από Αναπροσαρμογή αξίας περιουσιακών στοιχείων+Αποτελέσματα εις νέον)/Σύνολο Ενεργητικού

3.16.1.6 Τροποποιήσεις κονδυλίων από τις δημοσιευμένες οικονομικές καταστάσεις του 2005

Το Διοικητικό Συμβούλιο της Τράπεζας με την από 14.03.2007 έγκριση των ενοποιημένων οικονομικών καταστάσεων της 31.12.2006, ενέκρινε επίσης τροποποιήσεις κονδυλίων από τις δημοσιευμένες οικονομικές καταστάσεις του 2005. Οι εν λόγω τροποποιήσεις – σύμφωνα με το ΔΛΠ 8 - αποτυπώνονται στη Σημείωση 2.29 των Ενοποιημένων Οικονομικών Καταστάσεων και είναι οι εξής:

α) Τροποποιήσεις σε κονδύλια της οικονομικής κατάστασης των αποτελεσμάτων της χρήσης 2005

(ποσά σε € εκατ.)	Ποσό δημοσιευμένο στα αποτελέσματα της 31.12.2005	Μεταβολή	Ποσό όπως εμφανίζεται στα αναμορφωμένα αποτελέσματα της 31.12.2005
Τόκοι και εξομοιούμενα έσοδα	136,37	0,90	137,27
Έσοδα από προμήθειες	31,91	-0,90	31,01

Πηγή: Ενοποιημένες οικονομικές καταστάσεις που συντάχθηκαν από την Τράπεζα βάσει Δ.Λ.Π./Δ.Π.Χ.Π. για τη χρήση 2005, οι οποίες έχουν ελεγχθεί από την Ελεγκτική Εταιρεία Grant Thornton A.E.

Η μεταβολή κατά € 0,90 εκατ. στους τόκους και εξομοιούμενα έσοδα αφορά σε τόκους από πρακτορεία επιχειρηματικών απαιτήσεων (factoring), οι οποίοι είχαν λογιστικοποιηθεί ως έσοδα από προμήθειες στα δημοσιευμένα αποτελέσματα του 2005.

Επίσης στην κατάσταση αποτελεσμάτων της χρήσης 2006 στην κατηγορία «Λοιπές παροχές μετά την έξοδο από την υπηρεσία» για τη χρήση 2005 περιλαμβάνονται και οι εισφορές της Τράπεζας προς τον λογαριασμό ασφαλιστικών καλύψεων του προσωπικού της. Στην αντίστοιχη κατάσταση αποτελεσμάτων της προηγούμενης χρήσης του 2005, το αντίστοιχο ποσό ύψους € 1,26 εκατ. είχε εμφανισθεί στην κατηγορία «Λοιπές επιβαρύνσεις».

(ποσά σε € εκατ.)	Ποσό δημοσιευμένο στα αποτελέσματα της 31.12.2005	Μεταβολή	Ποσό όπως εμφανίζεται στα αποτελέσματα της 31.12.2006
Λοιπές παροχές μετά την έξοδο από την υπηρεσία	-1,17	-1,26	-2,43
Λοιπές Επιβαρύνσεις	-8,23	1,26	-6,97

Πηγή: Ενοποιημένες οικονομικές καταστάσεις που συντάχθηκαν από την Τράπεζα βάσει Δ.Λ.Π./Δ.Π.Χ.Π. για τη χρήση 2006, οι οποίες έχουν ελεγχθεί από την Ελεγκτική Εταιρεία Grant Thornton A.E.

Σημειώνεται ότι δεν επήλθε μεταβολή στα αποτελέσματα προ φόρων και μετά από φόρους.

β) Τροποποιήσεις σε κονδύλια της οικονομικής κατάστασης των ταμειακών ροών της χρήσης 2005

(ποσά σε € εκατ.)	Ποσό δημοσιευμένο στα αποτελέσματα της 31.12.2005	Μεταβολή	Ποσό όπως εμφανίζεται στα αναμορφωμένα αποτελέσματα της 31.12.2005
Ταμειακή ροή από λειτουργικές δραστηριότητες	-98,15	10,36	-87,79
Ταμειακές ροή από επενδυτικές δραστηριότητες	-69,82	2,64	-67,18
Ταμειακή ροή από χρηματοοικονομικές δραστηριότητες	151,95	-13,01	138,94

Πηγή: Ενοποιημένες οικονομικές καταστάσεις που συντάχθηκαν από την Τράπεζα βάσει Δ.Λ.Π./Δ.Π.Χ.Π. για τη χρήση 2005, οι οποίες έχουν ελεγχθεί από την Ελεγκτική Εταιρεία Grant Thornton ΑΕ.

Σημειώνεται ότι δεν επήλθε μεταβολή στο ταμείο και τα ταμειακά ισοδύναμα τέλους περιόδου (31.12.2005)

Τέλος σημειώνεται ότι η ορθότητα των τροποποιήσεων που παρατίθενται στους ως άνω πίνακες βεβαιώνεται από την Ελεγκτική Εταιρεία Grant Thornton ΑΕ

3.16.2 Επεξηγηματικές πληροφορίες

Η Τράπεζα έχει συντάξει έκθεση, η οποία έχει ελεγχθεί από την Ελεγκτική Εταιρεία Grant Thornton Α.Ε. και περιλαμβάνει σημειώσεις και πληροφορίες επί των οικονομικών καταστάσεων της 31.12.2004, 31.12.2005 και 31.12.2006 σε ενοποιημένη και μη βάση. Οι εν λόγω βρίσκονται στο διαδικτυακό τόπο της Τράπεζας www.atticabank.gr.

3.17 ΜΕΡΙΣΜΑΤΙΚΗ ΠΟΛΙΤΙΚΗ

Κατά την Ελληνική Νομοθεσία, οι ανώνυμες εταιρείες που έχουν καθαρά κέρδη (ήτοι κέρδη μετά την αφαίρεση παντός εξόδου, ζημίας, αποσβέσεων ή άλλου εταιρικού βάρους) και αφού αφαιρέσουν την κράτηση για τακτικό αποθεματικό υποχρεούνται να διανέμουν μέρισμα ίσο ή μεγαλύτερο με το (α) 35% των καθαρών αυτών κερδών, αφού όμως αφαιρεθούν εν προκειμένω και ορισμένα έσοδα που προκύπτουν από τους κανόνες εφαρμογής των Δ.Λ.Π., αλλά δεν τυγχάνουν της ίδιας λογιστικής αντιμετώπισης από το Ε.Γ.Λ.Σ. (π.χ. αναπροσαρμογή επενδυτικών ακινήτων) ή β) 6% επί του καταβεβλημένου μετοχικού τους κεφαλαίου, όποιο ποσό είναι μεγαλύτερο. Το ποσό του εγκριθέντος μερίσματος πρέπει να καταβάλλεται στους μετόχους εντός δύο μηνών από την απόφαση της Γενικής Συνέλευσης των μετόχων που ενέκρινε τις ετήσιες οικονομικές καταστάσεις.

Η Τράπεζα δεν έχει διανείμει μέρισμα προς τους μετόχους μετά τη χρήση 2003 για λόγους ενίσχυσης της κεφαλαιακής επάρκειας, μη εκπλήρωσης των κριτηρίων του Ν. 2190/1920 ως προς την διανομή κερδών και αποτίμησης υποχρεώσεων οι οποίες κατεγράφησαν από την πρώτη εφαρμογή των Δ.Λ.Π.

3.18 ΔΙΟΙΚΗΤΙΚΑ, ΔΙΑΧΕΙΡΙΣΤΙΚΑ & ΕΠΟΠΤΙΚΑ ΟΡΓΑΝΑ ΚΑΙ ΑΝΩΤΕΡΑ ΔΙΟΙΚΗΤΙΚΑ ΣΤΕΛΕΧΗ

3.18.1 Διοικητικό Συμβούλιο και Ανώτερα Διοικητικά Στελέχη

Σύμφωνα με το άρθρο 17 του Καταστατικού, η Τράπεζα διοικείται από το Διοικητικό Συμβούλιο, που δύναται να απαρτίζεται από επτά (7) το λιγότερο έως δεκατρία (13) μέλη και η θητεία του είναι τριετής, παρατεινόμενη, ωστόσο, μέχρι την πρώτη Τακτική Γενική Συνέλευση μετά τη λήξη της θητείας του. Ειδικά ορίζεται στο άρθρο 19 του Καταστατικού της Τράπεζας ότι κάθε μέλος του Δ.Σ. προτού αναλάβει τα έργα του και μέσα σε δέκα (10) το πολύ μέρες από τον διορισμό του ή την εκλογή του δύναται να καταθέσει στο ταμείο της Τράπεζας πέντε μετοχές της, οι οποίες είναι αναπαλλοτρίωτες σε όλο το χρόνο της υπηρεσίας του και ως ειδική εγγύηση της διαχειρίσεώς του μέχρι την έγκρισή της από την Γενική Συνέλευση των μετόχων της Τράπεζας.

Το σημερινό Διοικητικό Συμβούλιο της Τράπεζας, ως δημοσιεύτηκε στο υπ' αριθμ. 9404/01.09.2006 ΦΕΚ (τ.ΑΕ & ΕΠΕ), απαρτίζεται από 11 μέλη, εξελέγη από την Τακτική Γενική Συνέλευση των μετόχων της Τράπεζας, οι εργασίες της οποίας διεξήχθησαν την 28.06.2006 και την 26.07.2006 και η συγκρότηση αυτού σε σώμα, σύμφωνα με την από 26.07.2006 απόφαση του Διοικητικού Συμβουλίου, έχει ως ακολούθως:

ΔΙΟΙΚΗΤΙΚΟ ΣΥΜΒΟΥΛΙΟ			
Όνοματεπώνυμο	Θέση στο Δ.Σ.	Ιδιότητα	Διεύθυνση
Εκτελεστικά Μέλη			
Τρύφων Ε. Κολλιντζας	Πρόεδρος & Διευθύνων Σύμβουλος	Οικονομολόγος	Ακαδημίας 54, Αθήνα
Μη Εκτελεστικά Μέλη			
Δημήτριος Α. Μπουζιάκας	Αντιπρόεδρος	Τοπογράφος Μηχανικός	Κολοκοτρώνη 4, Αθήνα
Παναγιώτης Σ. Τσουπιδης	Μέλος	Οικονομολόγος	Ιπποκράτους 15, Πολυετία Αττικής
Ιωάννης Ι. Φούρκας	Μέλος	Μηχανικός- Ηλεκτρολόγος Μηχανικός	Καλπακίου 16Α, Π. Ψυχικό
Αντώνιος Δ. Καμινάρης	Μέλος	Οικονομολόγος	Πεσμαζόγλου 2-6, Αθήνα
Δημήτριος Γ. Δουνούκος	Μέλος	Πολιτικός Μηχανικός	Κολοκοτρώνη 4, Αθήνα
Στυλιανός Δ. Διαμαντίδης	Μέλος	Μηχανολόγος- Μηχανικός	Β. Ηρακλείου 6, Αθήνα
Αυγουστίνος Μ. Βιντζηλαίος	Μέλος	Οικονομολόγος	Έβρου 9, Αθήνα
Καλλέργος Χ. Σημαντηράκης	Μέλος	Οικονομολόγος	Ομήρου 23, Αθήνα
Ανεξάρτητα μη Εκτελεστικά Μέλη			
Αθανάσιος Η. Τζακόπουλος	Μέλος	Τοπογράφος Μηχανικός	Μητροπόλεως 121, Θεσ/κη
Ιουλία Γ. Αρμάγου	Μέλος	Οικονομολόγος	Νίκης 5-7, Αθήνα

Η θητεία του ως άνω Δ.Σ. είναι τριετής και λήγει την ημέρα της Τακτικής Γενικής Συνέλευσης του έτους 2009.

Σύμφωνα, περαιτέρω, με το από 06/09/2006 πρακτικό συνεδρίασης του Διοικητικού Συμβουλίου της Τράπεζας, ως δημοσιεύτηκε στο υπ' αριθμ. 10015/15.09.2006 ΦΕΚ (τ.ΑΕ & ΕΠΕ), αποφασίστηκαν τα ακόλουθα σχετικά με την εκπροσώπηση της Εταιρείας:

Α. Το Διοικητικό Συμβούλιο ομόφωνα αναθέτει όλες τις αρμοδιότητές του, εκτός από αυτές που απαιτούν συλλογική ενέργεια, στο Διευθύνοντα Σύμβουλο κ. Τρύφωνα Κολλιντζα, ο οποίος, ενεργώντας ατομικά και με μόνη την υπογραφή του κάτω από την εταιρική επωνυμία, εκπροσωπεί και δεσμεύει την Τράπεζα, χωρίς περιορισμό ποσού, σε όλες τις σχέσεις και συναλλαγές της με φυσικά ή νομικά πρόσωπα, δημοσίου ή ιδιωτικού δικαίου, το Δημόσιο και τις πάσης φύσεως Αρχές και γενικά ενεργεί στο όνομα και για λογαριασμό της Τράπεζας αναλαμβάνοντας εγκύτως υποχρεώσεις έναντι τρίτων για όλες τις έννομες σχέσεις και συναλλαγές της Τράπεζας.

Β. Στο Διευθύνοντα Σύμβουλο δίδεται η εξουσία να παρέχει πληρεξουσιότητα ή εξουσιοδότηση με πληρεξούσια έγγραφα ή Πράξεις ή έγγραφες εξουσιοδοτήσεις σε υπαλλήλους της Τράπεζας, παντός βαθμού και θέσεως ή τρίτους, προσδιορίζοντας στα ανωτέρω έγγραφα τις συγκεκριμένες πράξεις ή κατηγορίες πράξεων και γενικότερα την έκταση της πληρεξουσιότητας ή εξουσιοδότησης σύμφωνα με τον νόμο και το Καταστατικό ή το εκάστοτε ισχύον Οργανόγραμμα της Τράπεζας και να ορίζει πληρεξούσιους δικηγόρους με τις ίδιες εντολές και εξουσίες. Οι κατά τα ανωτέρω εξουσιοδοτούμενοι θα ενεργούν είτε ο καθένας μόνος του είτε από κοινού κατά την κρίση του εξουσιοδοτούντος Διευθύνοντος Συμβούλου.

Γ. Στο Διευθύνοντα Σύμβουλο δίδεται η εξουσία να καθορίζει την έκταση αρμοδιοτήτων του Προσωπικού και να ορίζει τα μέλη και τους αναπληρωτές των διαφόρων Επιτροπών και Συμβουλίων που προβλέπονται από τον

Οργανισμό του Προσωπικού. Να εγκρίνει την κάλυψη, χωρίς διαγωνισμό, κενών θέσεων που δεν μπορούν να καλυφθούν από το υπηρετούν προσωπικό, σε οποιοδήποτε κλάδο ή βαθμό, και υπό την προϋπόθεση ότι δεν υπάγονται στο καθεστώς προσλήψεων του Α.Σ. Ε.Π. εφαρμοζόμενων κατά τα λοιπά των ρυθμίσεων του άρθρου 3 του Κανονισμού Εργασίας του Προσωπικού της Τράπεζας Αττικής αφού ενημερώσει το Δ.Σ. και δοθεί έγκριση από αυτό.

Δ. Στο Διευθύνοντα Σύμβουλο δίδεται η εξουσία να παρίσταται και να αντιπροσωπεύει την Τράπεζα ενώπιον παντός Δικαστηρίου, κάθε βαθμού και δικαιοδοσίας και ενώπιον κάθε Διοικητικής Αρχής για κάθε δίκη και διαφορά. Να συμβιβάζεται για κάθε διαφορά της Τράπεζας δικαστικά ή εξώδικα, να καταργεί δίκες, Προκειμένου περί δόσεως όρκων, περί μηνύσεων ή εγκλήσεων ή παραιτήσεως από αυτές, δηλώσεων παραστάσεως πολιτικής αγωγής σε όλα τα στάδια της προδικασίας ή το ακροατήριο ή παραιτήσεως από αυτές, ασκήσεως όλων των δικαιωμάτων του πολιτικώς ενάγοντος, ασκήσεως ένδικων μέσων κατά ποινικών αποφάσεων και βουλευμάτων ή παραιτήσεως από τέτοια ένδικα μέσα, καθώς και σε όλες γενικώς τις περιπτώσεις παραστάσεως επί δικαστηρίου ή αυτοπρόσωπης εμφάνισης ενώπιον Εισαγγελικής Αρχής, την Τράπεζα εκπροσωπούν και δεσμεύουν ο Διευθύνων Σύμβουλος ή οποιοσδήποτε υπάλληλος της Τράπεζας ή τρίτος, πληρεξούσιος δικηγόρος ή μη, στον οποίο ο Διευθύνων Σύμβουλος θα έχει παράσχει σύμφωνα με τον νόμο και τα οριζόμενα στο παρόν πρακτικό πληρεξουσιότητα ή κάθε είδους εξουσιοδότηση να προβαίνει σε οποιαδήποτε από τις ανωτέρω πράξεις ή ενέργειες.

Σύμφωνα με δήλωση της Τράπεζας τα ανώτερα διοικητικά της στελέχη είναι τα ακόλουθα:

- ο κ. Ιωάννης Ιωαννίδης, Γενικός Διευθυντής Δικτύου, Επιχειρηματικής Τραπεζικής και Τραπεζικής Ιδιωτών
- ο κ. Χρήστος Καλαμπόκης, Γενικός Διευθυντής Διοικητικών, Οικονομικών Υπηρεσιών και Κεφαλαιαγορών – Χρηματαγορών
- ο κ. Γεώργιος Μαμαλούγκας, Διευθυντής Εσωτερικού Ελέγχου
- ο κ. Αντώνιος Κάτσιος, Διευθυντής Κανονιστικής Συμμόρφωσης
- ο κ. Ευάγγελος Δελής, Διευθυντής Διαχείρισης Κινδύνων
- ο κ. Μηνάς Παππάς, εντεταλμένος σύμβουλος επί θεμάτων πιστοδοτήσεων και Αντιπρόεδρος Συμβουλίου Πιστοδοτήσεων
- ο κ. Βασίλειος Χαραλάμπους, Νομικός Σύμβουλος

Για θέματα σχετικά με τη σύνθεση του Διοικητικού Συμβουλίου βλέπε περαιτέρω αναφορές στις Ενότητες 2«ΠΑΡΑΓΟΝΤΕΣ ΚΙΝΔΥΝΟΥ» και 3.3.3. «Λοιπά Νομικά Ζητήματα» του παρόντος Ενημερωτικού Δελτίου.

Ακολούθως παρατίθενται σύντομα βιογραφικά σημειώματα των μελών του Διοικητικού Συμβουλίου και των Ανώτερων Διοικητικών Στελεχών της Τράπεζας:

Μέλη Διοικητικού Συμβουλίου:

Τρύφων Κολλίντζας, Πρόεδρος & Διευθύνων Σύμβουλος

Είναι καθηγητής στο Οικονομικό Τμήμα του Οικονομικού Πανεπιστημίου Αθηνών. Σπούδασε Οικονομικά στο Πανεπιστήμιο Αθηνών (Πτυχίο 1975) και στο Northwestern University (Masters 1976 και Ph.D. 1980). Έχει διδάξει στα Πανεπιστήμια McGill, Pittsburg, Northwestern, Minnesota και Charles της Πράγας. Έχει κάνει έρευνα στη Federal Reserve Bank of Minneapolis, στο Centre of Economic Performance του London School of Economics και στο European University Institute της Φλωρεντίας.

Δημήτριος Μπουζιάκας, Αντιπρόεδρος του Δ.Σ., μη εκτελεστικό Μέλος

Αντιπρόεδρος του Δ.Σ. του ΤΣΜΕΔΕ, μέλος του Δ.Σ. της Πανελληνίας Ένωσης Συνδέσμων Εργοληπτών Δημοσίων Έργων (ΠΕΣΕΔΕ), Τοπογράφος Μηχανικός Τ.Ε., Εργολήπτης δημοσίων έργων.

Παναγιώτης Τσουπίδης, μη εκτελεστικό μέλος

Σπούδασε Οικονομικά στο STATE UNIVERSITY OF NEW YORK και στο UNIVERSITY OF WISCONSIN. Εργάστηκε σαν στέλεχος χορηγήσεων στην CHASE MANHATTAN BANK, ως Διευθυντής χορηγήσεων και εργασιών στην Ελλάδα στη MIDLAND BANK(HSBC), ως Πρόεδρος και Διευθύνων Σύμβουλος στη ΔΩΡΙΚΗ ΤΡΑΠΕΖΑ, ως Διευθύνων Σύμβουλος στην GLOBAL FUND MANAGEMENT ΑΕΠΕΥ και είναι σήμερα Πρόεδρος του Δ.Σ. του ΤΑΧΥΔΡΟΜΙΚΟΥ ΤΑΜΙΕΥΤΗΡΙΟΥ.

Ιωάννης Φούρκας, μη εκτελεστικό μέλος. Μέλος του Δ.Σ. του ΤΣΜΕΔΕ, Μέλος Δ.Ε. του ΤΕΕ, Μηχανικός-Ηλεκτρολόγος Μηχανικός.

Αντώνης Καμινάρης, μη εκτελεστικό μέλος

Σπούδασε οικονομικά και διοίκηση επιχειρήσεων στην Ελλάδα και στο Λονδίνο και εργάστηκε ως στέλεχος στην ΤΡΑΠΕΖΑ ΕΡΓΑΣΙΑΣ, ως διευθυντής στη EUROBANK, ως Διευθυντικό Στέλεχος στην HSBC, στην UBS AG LONDON, DISCOUNT BANK και ως Σύμβουλος στο Υπουργείο Οικονομίας και σε ιδιωτικές επιχειρήσεις. Σήμερα είναι Αντιπρόεδρος του Δ.Σ. του ΤΑΧΥΔΡΟΜΙΚΟΥ ΤΑΜΙΕΥΤΗΡΙΟΥ.

Δημήτριος Δουνούκος, μη εκτελεστικό μέλος

Σπούδασε Πολιτικός Μηχανικός και ασχολήθηκε με μελέτες και κατασκευές ιδιωτικών κυρίως έργων. Επί μια εικοσαετία μετείχε στη Διοίκηση του Ταμείου ΤΣΜΕΔΕ, τρία εκ των οποίων κατείχε τη θέση του Προέδρου. Έχει μεγάλη εμπειρία επί ασφαλιστικών θεμάτων και μετείχε στις Επιτροπές Αναμόρφωσης του Ασφαλιστικού Συστήματος σαν ειδικός.

Στέλιος Διαμαντίδης, μη εκτελεστικό μέλος

Πρόεδρος του Δ.Σ. του ΤΣΜΕΔΕ, Πρόεδρος ASPROFOS A.E., Διπλωματούχος Μηχανολόγος- Μηχανικός.

Αυγουστίνος Βιντζηλαίος, μη εκτελεστικό μέλος

Σπούδασε οικονομικά στο Οικονομικό Πανεπιστήμιο Αθηνών και στο Πανεπιστήμιο SOUTHAMPTON από όπου έλαβε Master. Εργάστηκε ως διευθυντής και Γενικός Διευθυντής στο Υπουργείο Συντονισμού, σαν Υποδιοικήτης της ΕΤΒΑ, σαν Πρόεδρος της Επιτροπής Κεφαλαιαγοράς και σαν σύμβουλος επιχειρήσεων. Σήμερα είναι Πρόεδρος του Ταμείου Παρακαταθηκών και Δανείων.

Καλλέργος Σημαντηράκης, μη εκτελεστικό μέλος

Στέλεχος της Τράπεζας (Διευθυντής Leasing & Factoring) και μέλος του Δ.Σ. του Συλλόγου των υπαλλήλων. Πτυχιούχος τμήματος Πολιτικών Επιστημών του Πανεπιστημίου Αθηνών.

Ιουλία Αρμάγου, Ανεξάρτητο μη εκτελεστικό Μέλος

Ειδική οικονομική σύμβουλος του Υπουργείου Οικονομίας και Οικονομικών, Λέκτορας του Πανεπιστημίου Αθηνών, Διδάκτωρ του Οικονομικού Πανεπιστημίου Αθηνών. Οικονομολόγος.

Αθανάσιος Τζακόπουλος, ανεξάρτητο μη εκτελεστικό μέλος

Πρόεδρος του Περιφερειακού Τμήματος ΤΕΕ Κεντρικής Μακεδονίας. Τοπογράφος Μηχανικός.

Γενικοί Διευθυντές:

Ιωάννης Ιωαννίδης, Γενικός Διευθυντής Δικτύου, Επιχειρηματικής Τραπεζικής και Τραπεζικής Ιδιωτών

Πτυχιούχος του Τμήματος Οικονομικών Επιστημών του Αριστοτέλειου Πανεπιστημίου Θεσσαλονίκης, με μεταπτυχιακές σπουδές στα Μαθηματικά. Έχει πολυετή υπηρεσία, από το 1980, στις τράπεζες Εργασίας, Κεντρικής Ελλάδος και Μακεδονίας Θράκης. Στην ΤΡΑΠΕΖΑ ΑΤΤΙΚΗΣ εργάζεται από το 1999.

Χρήστος Καλαμπόκης, Γενικός Διευθυντής Διοικητικών, Οικονομικών Υπηρεσιών και Κεφαλαιαγορών - Χρηματαγορών

Πτυχιούχος του Οικονομικού Πανεπιστημίου Αθηνών (Α.Σ.Ο.Ε.Ε.) με μεταπτυχιακές σπουδές στο Financial Management και Cost Accounting και στην Περιφερειακή Ανάπτυξη. Έχει πολυετή τραπεζική υπηρεσία από το 1977, στην Εμπορική Τράπεζα και στην Τράπεζα Μακεδονίας-Θράκης, ενώ στην ΤΡΑΠΕΖΑ ΑΤΤΙΚΗΣ εργάζεται από το 1994.

Ανώτερα /Διοικητικά Στελέχη:

Γεώργιος Μαμαλούγκας, επικεφαλής της Διεύθυνσης Εσωτερικού Ελέγχου

Πτυχιούχος Οικονομικών Πανεπιστημίου Αθηνών, με μεταπτυχιακές σπουδές στο Banking and Finance. Έχει 28/ετή τραπεζική υπηρεσία, εκ των οποίων 15 έτη ελεγκτική εμπειρία στις τράπεζες Εργασίας-Eurobank και Αττικής. Μέλος του Ινστιτούτου Εσωτερικών Ελεγκτών.

Αντώνιος Κάτσιος, επικεφαλής της Διεύθυνσης Κανονιστικής Συμμόρφωσης

Σπούδασε τραπεζικά και είναι κάτοχος Μεταπτυχιακού Διπλώματος στη διοίκηση επιχειρήσεων (Master of Business Administration with specialization in Banking and Finance) Έχει τριαντάχρονη τραπεζική εμπειρία όλων των τραπεζικών υπηρεσιών, προϊόντων και δραστηριοτήτων. Διετέλεσε επί 12 χρόνια Εσωτερικός Ελεγκτής έξι εκ των οποίων και σαν Διευθυντής Εσωτερικού Ελέγχου / Επιθεώρησης και από το 2006 Διευθυντής Κανονιστικής Συμμόρφωσης.

Ευάγγελος Δελής, επικεφαλής της Διεύθυνσης Διαχείρισης Κινδύνων

Σπούδασε στο Μαθηματικό τμήμα του Πανεπιστημίου Θεσσαλονίκης, και έλαβε μεταπτυχιακό τίτλο στα Οικονομικά στο Πανεπιστήμιο Portsmouth. Έχει διατελέσει στέλεχος στην Millennium Bank και προσελήφθη στην Attica Bank τον Νοέμβριο του 2004, στην οποία κατέχει την θέση του Διευθυντή Διεύθυνσης Διαχείρισης Κινδύνων (Risk Manager).

Μηνάς Παππάς, εντεταλμένος Σύμβουλος επί θεμάτων πιστοδοτήσεων και Αντιπρόεδρος Συμβουλίου Πιστοδοτήσεων

Πτυχιούχος της Νομικής Σχολής Αθηνών και της Σχολής Δημοσιογραφίας και Δημοσίων Σχέσεων. Έχει τραπεζική εμπειρία 31 ετών και διετέλεσε Διευθυντής Καταστημάτων, Περιφερειακός Διευθυντής και Διευθυντής Δικτύου της Τράπεζας. Για πολλά χρόνια δίδαξε στη Σχολή Εκπαίδευσης της Τράπεζας (και Τρίτων) και συνέταξε εγχειρίδια για τραπεζικές εργασίες και διαδικασίες.

Βασίλειος Χαραλάμπους, Νομικός Σύμβουλος

Απόφοιτος της Νομικής Σχολής του Πανεπιστημίου Αθηνών. Μέλος του Δικηγορικού Συλλόγου Αθηνών από το 1970 με αδιάλειπτη έκτοτε άσκηση δικηγορίας με ανεξάρτητο προσωπικό δικηγορικό γραφείο. Νομικός Σύμβουλος και Συνεργάτης επί σειρά ετών επιχειρήσεων και εταιρικών ομίλων, με πολυσχιδείς δραστηριότητες, με κύρια απασχόληση στους τομείς του Αστικού, Φορολογικού και Εμπορικού δικαίου με εξειδίκευση στο δίκαιο των εταιρειών και των συμβάσεων λογισμικού.

3.18.2 Διοικητικά, Διαχειριστικά και Εποπτικά Όργανα

Σύμφωνα με δήλωση της Τράπεζας, το Διοικητικό Συμβούλιο, τα Ανώτερα Διοικητικά Στελέχη και οι κάτωθι Επιτροπές, Διευθύνσεις και Υπηρεσίες:

1. Επιτροπή Ελέγχου (Audit Committee)
2. Διεύθυνση Κανονιστικής Συμμόρφωσης
3. Διεύθυνση Εσωτερικού Ελέγχου
4. Διεύθυνση Διαχείρισης Κινδύνων (Risk Management)
5. Συμβούλιο Πιστοδοτήσεων
6. Συμβούλιο Χάραξης Στρατηγικής (Εκτελεστική Επιτροπή)
7. Συμβούλιο Διαχείρισης Ενεργητικού / Παθητικού (ALCO)
8. Επιτροπή Αμοιβών

αποτελούν τα εποπτικά, διαχειριστικά και διοικητικά όργανα της Τράπεζας.

Οι ανωτέρω επιτροπές και διευθύνσεις αναλυτικά, έχουν ως εξής:

3.18.2.1 Επιτροπή Ελέγχου (Audit Committee)

Σύμφωνα με το από 20.07.2004 Πρακτικό ΔΣ, το Διοικητικό Συμβούλιο της Τράπεζας ενέκρινε την στελέχωση της ανωτέρω Επιτροπής ως ακολούθως:

- ο κ. Αντώνιος Καμινάρης, Πρόεδρος
- ο κ. Δημήτρης Μπουζιάκας, Μέλος-Αναπληρωτής Πρόεδρος
- η κα Χριστίνα Γαλασιάτου, Μέλος, την οποία αντικατέστησε ως μέλος του Δ.Σ. της Τράπεζας η κα Ιουλία Αρμάγου, βάσει της από 28.09.2005 απόφασης του ΔΣ και την έγκριση της από 28.06.2006 Γενικής Συνέλευσης.

Η θητεία των μελών της Επιτροπής Ελέγχου λήγει στις 30.06.2007.

Σύμφωνα με τον από 23.05.2006 τροποποιηθέντα Κανονισμό της Επιτροπής, η Επιτροπή Ελέγχου συστάθηκε σύμφωνα με το Νόμο 3016/2002 και την ΠΔΤΕ 2577/2006 με σκοπό την υποβοήθηση του Διοικητικού Συμβουλίου στην άσκηση των καθηκόντων του στον τομέα της ανάπτυξης και της διασφάλισης της λειτουργίας ενός επαρκούς και αποτελεσματικού Συστήματος Εσωτερικού Ελέγχου (ΣΕΕ).

Ως κύρια καθήκοντα της Επιτροπής Ελέγχου ορίζονται:

- Η παρακολούθηση και η ετήσια αξιολόγηση της επάρκειας και αποτελεσματικότητας του ΣΕΕ τόσο σε επίπεδο Τράπεζας όσο και σε επίπεδο Ομίλου.
- Η υποβολή πρότασης προς το Δ Σ για την επιλογή των εξωτερικών ελεγκτών (νοουμένων ως των τακτικών ορκωτών ελεγκτών λογιστών). Η επιτροπή υποβάλλει, επίσης, όποτε το κρίνει σκόπιμο, πρόταση για την αντικατάσταση ή την αλλαγή τους.
- Η επίβλεψη και αξιολόγηση των διαδικασιών κατάρτισης των δημοσιευμένων ετήσιων και, εφόσον συντρέχει σχετική υποχρέωση, και περιοδικών οικονομικών καταστάσεων, της Τράπεζας και του Ομίλου της σύμφωνα με τα ισχύοντα λογιστικά πρότυπα.
- Η επίβλεψη του διενεργούμενου από τους Τακτικούς Ορκωτούς Ελεγκτές Λογιστές ελέγχου των ετήσιων οικονομικών καταστάσεων.
- Η διευκόλυνση της επικοινωνίας μεταξύ Δ. Σ., Διοίκησης, Εσωτερικού Ελέγχου και Εξωτερικών ή Ορκωτών Ελεγκτών και της Τράπεζας Ελλάδος για την ανταλλαγή απόψεων και πληροφοριών. Η διασφάλιση της ανεξαρτησίας, σύμφωνα με την εκάστοτε ισχύουσα νομοθεσία (σήμερα άρθρο 12 ν. 3148/2003) των ορκωτών ελεγκτών λογιστών.
- Η αξιολόγηση του έργου της Διεύθυνσης Εσωτερικού Ελέγχου.

- Η υποβολή προτάσεων για την αντιμετώπιση αδυναμιών του ΣΕΕ που έχουν διαπιστωθεί και η παρακολούθηση της εφαρμογής των μέτρων που αποφασίζονται από το Δ. Σ.
- Η υποβολή προτάσεων για τις ειδικές περιοχές όπου επιβάλλεται η διενέργεια πρόσθετων ελέγχων από τους εσωτερικούς ή εξωτερικούς ελεγκτές.

Τα Μέλη της Επιτροπής Ελέγχου και οι τυχόν αναπληρωτές τους ορίζονται με απόφαση του Διοικητικού Συμβουλίου. Μέλη της Επιτροπής Ελέγχου ορίζονται τρία μη εκτελεστικά Μέλη του Δ.Σ., ένα τουλάχιστον των οποίων είναι και ανεξάρτητο κατά την έννοια του Ν. 3016/2002. Τα Μέλη της Επιτροπής Ελέγχου δεν πρέπει να κατέχουν παράλληλες θέσεις ή ιδιότητες ή να διενεργούν συναλλαγές που θα μπορούσαν να θεωρηθούν ασυμβίβαστες με την αποστολή της Επιτροπής. Η συμμετοχή τους όμως στην Επιτροπή Ελέγχου, δεν αποκλείει τη δυνατότητα συμμετοχής και σε άλλες επιτροπές του Δ. Σ. Ο Πρόεδρος της Επιτροπής Ελέγχου πρέπει να διαθέτει τις απαιτούμενες γνώσεις και εμπειρία για την επίβλεψη των ελεγκτικών διαδικασιών και των λογιστικών θεμάτων που απασχολούν την Επιτροπή, ενώ παράλληλα η Επιτροπή Ελέγχου, ως σύνολο, πρέπει να διαθέτει την κατάρτιση και την εμπειρία που απαιτούνται για τη διεκπεραίωση του έργου της, περιλαμβανομένης της γνώσης για το ευρύτερο περιβάλλον λειτουργίας της Τράπεζας και για τα συστήματα πληροφορικής.

Η θητεία των μελών της Επιτροπής είναι τριετής. Η ανανέωση της θητείας ή η τροποποίηση της σύνθεσης της Επιτροπής Ελέγχου γίνεται πάντοτε με απόφαση του Δ. Σ. της Τράπεζας. Η Επιτροπή Ελέγχου συγκαλείται από τον Πρόεδρο της ή σε περίπτωση απουσίας ή κωλύματος του, από τον αναπληρωτή του, ο οποίος ασκεί χρέη Προέδρου. Συνεδριάζει τακτικά εντός εκάστου ημερολογιακού τριμήνου κάθε χρόνου. Έκτακτα δε, όταν κατά την κρίση του Προέδρου του Δ. Σ. ή του Προέδρου της Επιτροπής Ελέγχου, το επιβάλλουν ειδικές συνθήκες. Η Επιτροπή Ελέγχου βρίσκεται σε απαρτία αν είναι παρόντα δύο τουλάχιστον μέλη της. Οι αποφάσεις λαμβάνονται κατά πλειοψηφία των μελών της και σε περίπτωση ισοψηφίας υπερισχύει η ψήφος του Προέδρου. Μέλος που απουσιάζει επί 3 (τρεις) συνεχόμενες συνεδριάσεις αδικαιολόγητα αντικαθίσταται με απόφαση του Δ.Σ.

3.18.2.2 Διεύθυνση Κανονιστικής Συμμόρφωσης

Σύμφωνα με τον από 6.11.2006 κανονισμό λειτουργίας της, ο σκοπός της Διεύθυνσης Κανονιστικής Συμμόρφωσης, συνίσταται στην πρόληψη και την αποτελεσματική διαχείριση των κινδύνων μη συμμόρφωσης της Τράπεζας και των εταιρειών του Ομίλου της προς το εκάστοτε νομικό και κανονιστικό πλαίσιο που διέπει τη λειτουργία τους, με τη θέσπιση κατάλληλων πολιτικών και διαδικασιών και την υιοθέτηση μηχανισμών αναγνώρισης, ελέγχου και παρακολούθησης των σχετικών κινδύνων. Το πλαίσιο αρμοδιοτήτων της Διεύθυνσης καθορίζεται από την ΠΔΤΕ 2577/2006, όπως εκάστοτε ισχύει.

- Η σύσταση, η δομή και η τοποθέτηση του Επικεφαλής της Διεύθυνσης Κανονιστικής Συμμόρφωσης αποφασίζονται από το Διοικητικό Συμβούλιο. Στην από 06.11.2006 συνεδρίαση του Δ.Σ. της Τράπεζας, Διευθυντής της εν λόγω διεύθυνσης διορίστηκε ο κ. Αντώνιος Κάσιος.
- Ο Επικεφαλής της (Compliance Officer) και το προσωπικό της είναι διοικητικά ανεξάρτητοι κατά την άσκηση των καθηκόντων τους από όλα τα άλλα υπηρεσιακά Όργανα της Τράπεζας.
- Η Διεύθυνση Κανονιστικής Συμμόρφωσης αναφέρεται δια του Επικεφαλής της στον Πρόεδρο του Δ.Σ. & Διευθύνοντα Σύμβουλο και μέσω αυτού στο Διοικητικό Συμβούλιο.
- Ο Επικεφαλής και το Προσωπικό της Διεύθυνσης Κανονιστικής Συμμόρφωσης έχουν τη δυνατότητα απρόσκοπτης πρόσβασης σε όλα τα στοιχεία και πληροφορίες της Τράπεζας και του Ομίλου της που είναι απαραίτητα για την εκπλήρωση της αποστολής τους.
- Η Διεύθυνση Κανονιστικής Συμμόρφωσης υπόκειται στον έλεγχο της Διεύθυνσης Εσωτερικού Ελέγχου ως προς την επάρκεια και αποτελεσματικότητα των διαδικασιών της κανονιστικής συμμόρφωσης.
- Διευθύνεται από επιλεγμένο πρόσωπο με επαρκείς γνώσεις των τραπεζικών και επενδυτικών δραστηριοτήτων, η τοποθέτηση και η τυχόν αντικατάσταση του οποίου θα γνωστοποιούνται στην Τράπεζα

της Ελλάδος. Η Τράπεζα της Ελλάδος διατηρεί την ευχέρεια να ζητήσει την αντικατάσταση του προσώπου αυτού σε περίπτωση που κρίνει ότι δεν πληρούνται τα κριτήρια καταλληλότητας ή επάρκειας για την εκπλήρωση των αρμοδιοτήτων του.

- Συνεργάζεται με τις υπηρεσιακές μονάδες της Τράπεζας για την έκδοση οδηγιών στα πλαίσια των αρμοδιοτήτων της και απευθύνεται στη Διεύθυνση Νομικών Υπηρεσιών της Τράπεζας και τους Νομικούς Συμβούλους της Τράπεζας και των θυγατρικών Εταιρειών σχετικά με θέματα κανονιστικής συμμόρφωσης τα οποία χρήζουν νομικής συμβουλής (όπως ερμηνεία νέων διατάξεων νόμου, εφαρμογή ή όχι νέας κανονιστικής διάταξης, παροχή ή όχι στοιχείων κλπ).
- Της παρέχονται όλα τα απαραίτητα μέσα για τη λειτουργία της.

Η Διεύθυνση Κανονιστικής Συμμόρφωσης έχει μεταξύ άλλων τις ακόλουθες αρμοδιότητες και καθήκοντα:

1. Εισηγείται προς τη Διοίκηση για θέματα που αφορούν στη χάραξη και την υλοποίηση της πολιτικής της Τράπεζας και του Ομίλου της στο πεδίο της κανονιστικής συμμόρφωσης, λαμβάνοντας υπόψη το θεσμικό πλαίσιο για την εταιρική διακυβέρνηση και την εποπτεία του χρηματοπιστωτικού συστήματος.
2. Παρακολουθεί και μελετά διαρκώς και συστηματικά το θεσμικό και κανονιστικό πλαίσιο που διέπει τη λειτουργία της Τράπεζας και του Ομίλου της σχετικά με όλα τα θέματα της δραστηριότητάς της και ενδεικτικά: ζητήματα προστασίας δεδομένων προσωπικού χαρακτήρα, εταιρικής διακυβέρνησης, προστασίας καταναλωτή και επενδυτών, λειτουργίας της κεφαλαιαγοράς, των πιστωτικών ιδρυμάτων και των χρηματοοικονομικών ομίλων γενικότερα, καθώς και όλων των λοιπών νομικών κινδύνων που σχετίζονται άμεσα ή έμμεσα με τους πελάτες της Τράπεζας και του Ομίλου, ως και τους επενδυτές, σε συνεργασία με τη Διεύθυνση Νομικών Υπηρεσιών της Τράπεζας ή των εταιρειών του Ομίλου.
3. Παρακολουθεί και ελέγχει τη νομοθετική και κανονιστική συμμόρφωση των επιμέρους Μονάδων της Τράπεζας και του Ομίλου με την εκάστοτε ισχύουσα νομοθεσία, κανονισμούς και οδηγίες των Ρυθμιστικών Αρχών, ως και τους Εσωτερικούς Κανονισμούς, Κώδικες και Πολιτικές της Τράπεζας και των Εταιρειών του Ομίλου.
4. Διασφαλίζει την έγκαιρη και διαρκή ενημέρωση των εργαζόμενων στην Τράπεζα και τον Όμιλο για τις εξελίξεις στο σχετικό με τις αρμοδιότητές τους ρυθμιστικό πλαίσιο, με τη θέσπιση κατάλληλων διαδικασιών και εκπαιδευτικών προγραμμάτων.
5. Φροντίζει για την πλήρη συνεργασία των εκάστοτε ελεγχόμενων Μονάδων με τους εξουσιοδοτημένους από τις Εποπτικές Αρχές και συνεργάζεται και η ίδια όταν απαιτείται.
6. Διενεργεί ελέγχους σε όλες τις Μονάδες, Υπηρεσίες και Εταιρείες του Ομίλου με σκοπό τη διαπίστωση της επάρκειας και αποτελεσματικότητας των μηχανισμών μείωσης των κινδύνων κανονιστικής συμμόρφωσης (internal controls) καθώς και των μέσων επιβεβαίωσής τους (monitoring).
7. Διενεργεί ελέγχους και παρέχει πληροφορίες και στοιχεία κατ' απαίτηση των Εποπτικών, Ρυθμιστικών, Δικαστικών ή άλλων Αρχών, μετά από πληροφόρηση και συνεννόηση με τη Διοίκηση.

3.18.2.3 Διεύθυνση Εσωτερικού Ελέγχου

Σύμφωνα με τον από το 18.12.2006 πρακτικό ΔΣ εγκεκριμένο Εσωτερικό Κανονισμό λειτουργίας της εν λόγω Διεύθυνσης, Επικεφαλής της ορίζεται ο εκάστοτε κατέχων την θέση του Διευθυντή Εσωτερικού Ελέγχου, ο οποίος και αναφέρεται στον Πρόεδρο του ΔΣ και μέσω της Επιτροπής Ελέγχου στο Διοικητικό Συμβούλιο. Την παρούσα στιγμή επικεφαλής είναι ο κ. Γεώργιος Μαμαλούγκας.

Σύμφωνα με τον κανονισμό της, η Διεύθυνση Εσωτερικού Ελέγχου αποτελεί την ειδική εσωτερική Υπηρεσιακή Μονάδα που συστάθηκε με αποκλειστικό σκοπό το συστηματικό και διαρκή έλεγχο της λειτουργίας της Τράπεζας σύμφωνα με το Καταστατικό της, τον Εσωτερικό Κανονισμό λειτουργίας της, τη Στρατηγική & Πολιτική του Διοικητικού Συμβουλίου και της Διοίκησης, το νομικό πλαίσιο που διέπει τη λειτουργία της και τα πρότυπα ελεγκτικής του Διεθνούς Ινστιτούτου Εσωτερικών Ελεγκτών.

Η Διεύθυνση Εσωτερικού Ελέγχου προς εξυπηρέτηση του σκοπού της έχει μεταξύ άλλων τις ακόλουθες αρμοδιότητες:

1. Διενεργεί γενικούς ή δειγματοληπτικούς, προληπτικούς ή κατασταλτικούς ελέγχους σε όλες τις λειτουργίες, συναλλαγές, σχέσεις και εργασίες της Τράπεζας και του Ομίλου της, για να διαπιστωθεί η τήρηση του Καταστατικού της και η πιστή εφαρμογή του Εσωτερικού Κανονισμού Λειτουργίας της καθώς και η συμμόρφωση τους με το θεσμικό πλαίσιο που διέπει τη λειτουργία της.
2. Παρακολουθεί την συνεχή τήρηση της νομοθεσίας που αφορά την Τράπεζα και ιδιαίτερα της νομοθεσίας των ανωνύμων εταιρειών (Ν. 2190/1920, Ν. 3016/2002), της χρηματιστηριακής, τις αποφάσεις της Τράπεζας της Ελλάδος και τις αποφάσεις της Επιτροπής Κεφαλαιαγοράς, όπως π.χ. την αποφ. 5/204.
3. Ελέγχει την τήρηση των δεσμεύσεων που περιέχονται στα ενημερωτικά δελτία και τα επιχειρηματικά σχέδια της Τράπεζας σχετικά με τη χρήση των κεφαλαίων που αντλήθηκαν από το χρηματιστήριο.
4. Διενεργεί ειδικούς ελέγχους στις περιπτώσεις που υπάρχουν ενδείξεις για βλάβη των συμφερόντων της Τράπεζας ή των Εταιρειών του Ομίλου, με σκοπό τη διεξοδική εξέταση του θέματος και την εξακρίβωση της έκτασης της τυχόν ζημιάς.
5. Την αξιολόγηση, μέσω των διενεργούμενων ελέγχων, του βαθμού εφαρμογής και της αποτελεσματικότητας των διαδικασιών που έχουν θεσπιστεί για τη διαχείριση κινδύνων, για τον υπολογισμό των παραμέτρων στις οποίες βασίστηκε η εκτίμηση της κεφαλαιακής επάρκειας της Τράπεζας και των Εταιρειών του Ομίλου, όπου προβλέπεται, καθώς και του βαθμού ενσωμάτωσης του συστήματος διαχείρισης κινδύνων στους μηχανισμούς λήψης αποφάσεων
6. Την αξιολόγηση της οργάνωσης και λειτουργίας των συστημάτων και μηχανισμών που αφορούν στην παραγωγή αξιόπιστης, πλήρους και έγκαιρης χρηματοοικονομικής και διοικητικής πληροφόρησης, όπου αυτή κατά περίπτωση παρέχεται.
7. Την εύλογη και αντικειμενική διαβεβαίωση του Δ.Σ. και της Διοίκησης της Τράπεζας σχετικά με την επίτευξη των στόχων του ΣΕΕ όσον αφορά την Τράπεζα και τις εταιρείες του Ομίλου.

Για το σκοπό αυτό:

- i. Ενημερώνει εγγράφως το Δ.Σ. μέσω της Επιτροπής Ελέγχου και τη Διοίκηση τουλάχιστον ανά τρίμηνο, καθώς και τις κατά περίπτωση αρμόδιες Μονάδες της Τράπεζας για τις κυριότερες διαπιστώσεις των διενεργούμενων ελέγχων αλλά και για τις τυχόν συστάσεις στις οποίες προέβη.
 - ii. Εντός του πρώτου τριμήνου κάθε έτους, υποβάλλει στη Διοίκηση και μέσω της Επιτροπής Ελέγχου στο Δ.Σ. της Τράπεζας έκθεση σχετικά με:
 - α) την επάρκεια και αποτελεσματικότητα του ΣΕΕ της Τράπεζας και των εταιρειών του Ομίλου.
 - β) την αποτελεσματικότητα και την τήρηση των διαδικασιών διαχείρισης κινδύνων και των συναφών πιστοδοτικών διαδικασιών, συμπεριλαμβανομένης της πολιτικής προβλέψεων (με επισήμανση των τυχόν μη καλυπτόμενων κινδύνων).
 - γ) την επάρκεια των διαδικασιών σε σχέση με την εσωτερική αξιολόγηση της κεφαλαιακής επάρκειας της Τράπεζας.
 - δ) την εκτίμηση για την πληρότητα της διαδικασίας ή μεθοδολογίας υπολογισμού απομείωσης της αξίας των δανείων και άλλων περιουσιακών στοιχείων και των τυχόν μεταβολών κατά τη διάρκεια της χρήσης.
 - ε) το πρόγραμμα δράσης για τον επόμενο χρόνο.
8. Παρέχει στην Τράπεζα Ελλάδος και γενικότερα στις Εποπτικές αρχές, κατά κανόνα εγγράφως, οποιαδήποτε στοιχεία ή πληροφορίες ζητηθούν στο πλαίσιο της ειδικής νομοθεσίας για την εποπτεία των πιστωτικών ιδρυμάτων, τα οποία αφορούν θέματα της αρμοδιότητάς της και διευκολύνει με κάθε δυνατό τρόπο το έργο της.
 9. Αναφέρει στο Διοικητικό Συμβούλιο περιπτώσεις σύγκρουσης των ιδιωτικών συμφερόντων των μελών του Διοικητικού Συμβουλίου ή των Διευθυντικών Στελεχών της με τα συμφέροντα της Τράπεζας, τις οποίες διαπιστώνει κατά την άσκηση των καθηκόντων της.

10. Ελέγχει και συντονίζει τις απαντήσεις των Μονάδων και Υπηρεσιών στις Εκθέσεις των Εξωτερικών Ελεγκτών.

Η Διεύθυνση Εσωτερικού Ελέγχου διακρίνεται στα εξής Τμήματα, σύμφωνα με το από 17.01.2007 Πρακτικό του ΔΣ:

1. Τμήμα έλεγχου πιστοδοτήσεων
2. Τμήμα έλεγχου εργασιών δικτύου
3. Τμήμα έλεγχου συστημάτων πληροφορικής
4. Τμήμα έλεγχου κεντρικών υπηρεσιών & ομίλου
5. Τμήμα ειδικών ελέγχων

3.18.2.4 Διεύθυνση Διαχείρισης Κινδύνων (Risk Management)

Η Διεύθυνση Διαχείρισης Κινδύνων (Risk Management), λειτουργεί σύμφωνα με τις διατάξεις της Π.Δ.Τ.Ε. 2397/96 και τις εκάστοτε τροποποιήσεις της, στα πλαίσια της παρακολούθησης και εκτίμησης του συνόλου των κινδύνων του Ενεργητικού -Παθητικού και των εκτός Ισολογισμού στοιχείων της Εταιρείας.

Διευθυντής έχει ορισθεί ο κ. Ευάγγελος Δελής.

Αντικείμενο της Διεύθυνσης είναι η αναγνώριση, η ανάλυση και η ανάπτυξη αποτελεσματικών συστημάτων μέτρησης, διαχείρισης και ελέγχου των κάθε μορφής κινδύνων που ενυπάρχουν σε κάθε εργασία που αναλαμβάνει η Εταιρεία και, σε ενοποιημένη βάση, ο Όμιλος της.

Οι Εργασίες της Διεύθυνσης μεταξύ άλλων περιλαμβάνουν τα εξής:

- Προσδιορίζει το ενδεχόμενο περιβάλλον (μοντέλα, συστήματα) για τη διαχείριση των κινδύνων.
- Προσδιορίζει τις διαδικασίες ανάληψης και αναφοράς των κινδύνων από τις παραγωγικές μονάδες.
- Προσδιορίζει τις διαδικασίες και τον τρόπο μέτρησης και ελέγχου των κινδύνων.
- Προσδιορίζει το βαθμό ανοχής στον κίνδυνο (risk tolerance) σε επίπεδο Τράπεζας αλλά και για κάθε παραγωγική μονάδα χωριστά.
- Παρακολουθεί τη συμμόρφωση της ανάληψης κινδύνων σύμφωνα με τους εποπτικούς κανόνες.
- Αποτελεί βασικό εισηγητή στο Συμβούλιο Διαχείρισης Ενεργητικού - Παθητικού.
- Παρέχει τακτική πληροφόρηση στη Διοίκηση και στα αρμόδια συμβούλια (Συμβούλιο Διαχείρισης Ενεργητικού - Παθητικού και χάραξης Στρατηγικής και Πολιτικής) με αναφορές για τους αναλαμβανόμενους από τη τράπεζα κινδύνους που γίνεται συχνότερη σε περιόδους έντονων διακυμάνσεων ή κρίσεων στις αγορές.
- Παρέχει τακτική πληροφόρηση στη Διοίκηση και στα αρμόδια συμβούλια, εξειδικευμένων αναλύσεων της έκθεσης σε κινδύνους που αναλαμβάνει η τράπεζα και σε ενοποιημένη βάση ο Όμιλος, σχετικά με τη κατηγοριοποίηση των πελατών σε ζώνες Πιστοληπτικής Ικανότητας (credit ratings) και εκτίμησης της πιθανότητας ασυνέπειας (PD: Probability of Default), ανά πελάτη, τύπο προϊόντος, τύπο εξασφάλισης, καθυστέρηση αποπληρωμής και ρυθμούς απόδοσης σύμφωνα με τα διεθνή χρηματοοικονομικά πρότυπα (Basel II, CAD II & III).
- Επεξεργάζεται και υποβάλλει στην Τράπεζα της Ελλάδος τα στοιχεία που αφορούν στην κεφαλαιακή επάρκεια της Τράπεζας.
- Επεξεργάζεται, παρακολουθεί και υποβάλλει στην Τράπεζα της Ελλάδος τα στοιχεία που αφορούν στους υποχρεωτικούς δείκτες ρευστότητας με τη μορφή ελάχιστων ορίων.

- Ενοπίζει τυχόν συγκέντρωση κινδύνων και κάνει προτάσεις για τον επιμερισμό τους, μέσω διαφοροποίησης των χαρτοφυλακίων ή αντιστάθμισής τους με στόχο τη μείωση του συνολικού κινδύνου της Τράπεζας.

Σημειώνεται ότι η Εταιρεία δε διαθέτει Επιτροπή Διαχείρισης Κινδύνων, καθώς κατά την Π.Δ.Τ.Ε 2577/2006 η σύσταση της επιτροπής αυτής είναι υποχρεωτική σε περίπτωση που πληρούνται οι ακόλουθες προϋποθέσεις: (i) έχει εισανάγει τις μετοχές της σε οργανωμένη χρηματιστηριακή αγορά και (ii) διατηρεί θυγατρικές εταιρείες ή υποκαταστήματα στο εξωτερικό και το εντός και εκτός ισολογισμού ενεργητικό του πιστωτικού ιδρύματος υπερβαίνει το ποσό των 10 δις. Ευρώ. Στην παρούσα η Εταιρεία εξαιρείται από την ως άνω υποχρέωση καθώς το εντός και εκτός ισολογισμού ενεργητικό της δεν υπερβαίνει το ποσό των 10 δις Ευρώ.

3.18.2.5 Συμβούλιο Πιστοδοτήσεων

Το Συμβούλιο Πιστοδοτήσεων λειτουργεί βάσει του από 17.1.2007 κανονισμού λειτουργίας του Συμβουλίου Πιστοδοτήσεων και απαρτίζεται ως ακολούθως:

- Τρύφων Κολλίντζας, Πρόεδρος
- Μηνάς Παππάς, Αντιπρόεδρος
- Ιωάννης Ιωαννίδης, Μέλος

3.18.2.6 Συμβούλιο Χάραξης Στρατηγικής (Εκτελεστική Επιτροπή)

Σύμφωνα με τον από 6.9.2006 εγκεκριμένο από το Δ.Σ. κανονισμό λειτουργίας του Συμβουλίου Χάραξης Στρατηγικής το ως άνω συμβούλιο μετονομάστηκε σε «Εκτελεστική Επιτροπή» με απόφαση του ΔΣ της 17.1.2007. Ο κανονισμός λειτουργίας της Επιτροπής παρέμεινε όπως έχει εγκριθεί από το ΔΣ στη συνεδρίαση της 6.9.2006.

Το Συμβούλιο απαρτίζεται από τους:

- Τρύφωνα Κολλίντζα,
- Χρήστο Καλαμπόκη και
- Ιωάννη Ιωαννίδη

3.18.2.7 Συμβούλιο Διαχείρισης Ενεργητικού / Παθητικού (ALCO)

Το Συμβούλιο Διαχείρισης Ενεργητικού / Παθητικού (ALCO) λειτουργεί βάσει του κανονισμού λειτουργίας της ALCO, ως εγκρίθηκε με το από 26.10.2004 πρακτικό Δ.Σ. και τροποποιήθηκε με το από 4/4/2007 πρακτικό Δ.Σ.

Σημειώνεται ότι μια από τις θέσεις που αναφέρονται κατωτέρω να απαρτίζουν το συμβούλιο σύμφωνα με τον κανονισμό λειτουργίας του, την παρούσα στιγμή είναι ανενεργή. Συνεπώς, το Συμβούλιο απαρτίζεται σήμερα από τους:

- Τρύφωνα Κολλίντζα, Πρόεδρο
- Χρήστο Καλαμπόκη, Μέλος
- Ιωάννη Ιωαννίδη, Μέλος
- Ευάγγελο Δελή, Μέλος
- Αθανάσιο Χρυσάφιδη, Γραμματέα
- Βασίλειο Μάρκο, Συμβουλευτικό Μέλος
- Αντώνιο Κάτσιο, Συμβουλευτικό Μέλος

- Γεώργιο Μαμαλούγκα, Συμβουλευτικό Μέλος

Ειδικότερα, το Συμβούλιο Διαχείρισης Ενεργητικού - Παθητικού (ALCO) είναι αρμόδιο για την αποτελεσματικότερη διαχείριση των πηγών και των χρήσεων των κεφαλαίων της Τράπεζας, καθώς και των Τραπεζικών κινδύνων που ενυπάρχουν στις δραστηριότητες και εργασίες της. Το συμβούλιο έχει της ακόλουθες αρμοδιότητες:

- Συντονίζει τις εργασίες της Τράπεζας και των θυγατρικών της εταιρειών ώστε να βελτιώνεται η αποδοτικότητα και η παραγωγικότητα των διατιθέμενων πόρων.
- Εγκρίνει τις πολιτικές διαχείρισης της περιουσίας της Τράπεζας καθώς και της ανάληψης και παρακολούθησης κάθε είδους κινδύνου από τις εμπλεκόμενες υπηρεσιακές μονάδες.
- Εποπτεύει την υλοποίηση του Προγράμματος Δράσης και του Προϋπολογισμού της Τράπεζας.
- Ιεραρχεί τη σημαντικότητα των έργων και λαμβάνει αποφάσεις για αυτά.
- Ασκει την τιμολογιακή πολιτική σε προϊόντα και υπηρεσίες και αναθέτει την εφαρμογή της στα αρμόδια όργανα.
- Καθορίζει τα ανώτατα όρια ανάληψης κινδύνων που δεν καθορίζονται στον Κανονισμό Πιστοδοτήσεων καθώς και την κατανομή των ορίων όπου ενδείκνυται.
- Καθορίζει τα όρια διακοπής των ζημιογόνων δραστηριοτήτων (stop loss) ή αντιστάθμισης των σχετικών κινδύνων.
- Λαμβάνει αποφάσεις για τη διατήρηση της διαθέσιμης ρευστότητας της Τράπεζας σε αποδεκτά επίπεδα, για τη διαφοροποίηση της καταθετικής βάσης καθώς και για την άντληση κεφαλαίων.
- Λαμβάνει αποφάσεις για τη διατήρηση της προβλεπόμενης επάρκειας κεφαλαίων καθώς και για την κατανομή τους σε επιμέρους δραστηριότητες της Τράπεζας.
- Εγκρίνει την κυκλοφορία νέων καταθετικών ή δανειακών προϊόντων καθώς και την επέκταση της Τράπεζας σε νέα χρηματοπιστωτικά προϊόντα ή υπηρεσίες που συνάδουν με τον στρατηγικό σχεδιασμό ανάπτυξης.
- Εγκρίνει επενδύσεις σε χρεόγραφα και μετοχικούς τίτλους.
- Εγκρίνει τη συμμετοχή σε αναδοχές (underwriting).
- Εγκρίνει τις τοποθετήσεις σε επιχειρηματικές συμμετοχές μη στρατηγικού χαρακτήρα.
- Αντιμετωπίζει τις έκτακτες καταστάσεις που εμφανίζονται στην Τράπεζα ή τον Όμιλο της, οι οποίες επηρεάζουν την εικόνα της στο εξωτερικό περιβάλλον και συντονίζει τις διορθωτικές ενέργειες.
- Εγκρίνει δαπάνες πέραν των ορίων των διαφόρων οργάνων και μέχρι του ποσού του ενός εκατομμυρίου ευρώ.

Μέλη του Συμβουλίου ορίζονται οι:

1. Διευθύνων Σύμβουλος (ως Πρόεδρος)
2. Γενικός Διευθυντής Οικονομικών, Διοικητικών Υπηρεσιών και Χρηματαγορών-Κεφαλαιαγορών
3. Γενικός Διευθυντής Δικτύου, Επιχειρηματικής Τραπεζικής και Τραπεζικής Ιδιωτών
4. Διευθυντής Διαχείρισης Κινδύνων
5. Διευθυντής Κεφαλαιαγορών-Χρηματαγορών.

Στις συνεδριάσεις του Συμβουλίου συμμετέχουν συμβουλευτικά οι:

- Διευθυντής Διαχείρισης Διαθεσίμων (Γραμματέας της Επιτροπής)
- Διευθυντής Χρηματιστηριακών Συναλλαγών και Margin
- Διευθυντής Εσωτερικού Ελέγχου
- Διευθυντής Κανονιστικής Συμμόρφωσης.

Το Συμβούλιο βρίσκεται σε απαρτία με τη συμμετοχή 3 τακτικών μελών του. Σε περίπτωση απουσίας ή κωλύματος του Προέδρου και πάντως σε εξαιρετικές περιπτώσεις, ως αναπληρωτής Πρόεδρος ορίζεται ο Γενικός Διευθυντής Οικονομικών, Διοικητικών Υπηρεσιών και Χρηματαγορών-Κεφαλαιαγορών.

Το Συμβούλιο συγκαλείται από τον Πρόεδρο του ή σε περίπτωση απουσίας ή κωλύματος του, και πάντως σε εξαιρετικές περιπτώσεις, από τον ορισθέντα από αυτόν αναπληρωτή του, ο οποίος ασκεί χρέη Προέδρου. Συνεδριάζει τακτικά μεν εντός του πρώτου δεκαημέρου κάθε μήνα, εκτάκτως δε όταν, κατά την κρίση του Προέδρου, το επιβάλλουν οι συνθήκες της αγοράς ή απαιτείται η άμεση λήψη συγκεκριμένων αποφάσεων, κατόπιν εισηγήσεων των αρμόδιων οργάνων της Τράπεζας. Σε οποιαδήποτε περίπτωση η ενεργή συμμετοχή όλων των μελών του Συμβουλίου θεωρείται απαραίτητη για την αποτελεσματική λειτουργία του. Σε περίπτωση απουσίας ή κωλύματος μελών του Συμβουλίου, ο Πρόεδρος μπορεί να καλεί άλλο στέλεχος της εν λόγω Διεύθυνσης, που κατέχει θέση ευθύνης, να παραστεί χωρίς δικαίωμα ψήφου, ως αναπληρωτής του απουσιάζοντος μέλους.

Οι αποφάσεις του Συμβουλίου λαμβάνονται κατά πλειοψηφία των παρευρισκομένων σε απαρτία μελών, εφόσον συμφωνεί με αυτές ο Πρόεδρος του Συμβουλίου και σε περίπτωση ισοψηφίας υπερισχύει η ψήφος του Προέδρου.

3.18.2.8 Επιτροπή Αμοιβών

Το Δ.Σ. της Τράπεζας αποφάσισε στην από 6.11.2006 συνεδρίασή του τη σύσταση Επιτροπής Αμοιβών ως υπο-επιτροπή του με σκοπούς:

- α) την εισήγηση στο Δ.Σ. των αμοιβών των στελεχών το Ν. 3016/2
- β) τον καθορισμό των αμοιβών και τυχόν bonus των λοιπών εργαζομένων
- γ) την εισήγηση στο Δ.Σ. για λοιπά σοβαρά μισθολογικά θέματα π.χ. Συλλογικές Συμβάσεις, Επιχειρηματικές Συμβάσεις κ.α.

Η Επιτροπή Αμοιβών απαρτίζεται από τους:

- Αυγουστίνο Βιντζηλαίο, Πρόεδρο
- Τρύφωνα Κολλίντζα, με αναπληρωτή τον Παναγιώτη Τσουπίδη
- Στυλιανό Διαμαντίδη

3.18.3 Δηλώσεις μελών Διοικητικών, διαχειριστικών και εποπτικών οργάνων, καθώς και ανωτέρων διοικητικών στελεχών

Τα φυσικά πρόσωπα μέλη των διοικητικών διαχειριστικών και εποπτικών οργάνων της Τράπεζας, Μέλη Δ.Σ, μέλη Επιτροπών, Εποπτικά Όργανα και Λοιπά Ανώτερα Διοικητικά Στελέχη που δεν είναι Μέλη του Δ.Σ., δηλώνουν με επιστολές τους τα εξής:

1. Εκτός από τις δραστηριότητες τους που συνδέονται με την ιδιότητά τους και τη θέση τους στην Τράπεζα και όσων συνδέονται με την ιδιότητα του εταίρου και με συμμετοχές σε διοικητικά, διαχειριστικά και εποπτικά όργανα και αναφέρονται στο σημείο 3 της παρούσας ενότητας, δεν ασκούν άλλες επαγγελματικές δραστηριότητες με τις ακόλουθες εξαιρέσεις:

- Ο κ. Τρύφων Κολλίντζας είναι Καθηγητής Οικονομικών στο Οικονομικό Πανεπιστήμιο Αθηνών.
- Ο κ. Δημήτριος Μπουζιάκας είναι μηχανικός, εργολήπτης δημοσίων και ιδιωτικών έργων και ασχολείται με την ανάπτυξη ακινήτων (real estate)
- Η κ. Ιουλία Αρμάγου είναι ειδική οικονομική σύμβουλος του Υπουργείου Οικονομίας και Οικονομικών και Λέκτορας του Οικονομικού Πανεπιστημίου Αθηνών.

2. Δεν διατηρούν οποιουσδήποτε οικογενειακούς δεσμούς με μέλη των διοικητικών, διαχειριστικών ή εποπτικών οργάνων της Τράπεζας ή διευθυντικά στελέχη της.

3. Δεν συμμετέχουν σήμερα σε διοικητικά, διαχειριστικά ή εποπτικά όργανα ούτε είναι εταίροι σε άλλη εταιρεία ή νομικό πρόσωπο με τις εξής εξαιρέσεις αυτών που αναφέρονται παρακάτω:

Όνομα	Θέση στην Τράπεζα	Εταιρεία/Οργανισμός	Θέση/Ποσοστό
Τ. Κολλίντζας	Πρόεδρος Δ.Σ. & Διευθύνων Σύμβουλος	Α.Β. ΒΑΣΙΛΟΠΟΥΛΟΣ ΙΟΒΕ	Ανεξάρτητο, μη εκτελεστικό Μέλος Δ.Σ. Πρόεδρος Δ.Σ.
Δ. Μπουζιάκας	Αντιπρόεδρος Δ.Σ.	ΤΣΜΕΔΕ CYBARCO Α.Ε. CYBARCO ΑΤΕ ΑΤΤΙΚΗ ΑΕΔΑΚ	Αντιπρόεδρος Δ.Σ. Πρόεδρος Δ.Σ. Πρόεδρος Δ.Σ. Μέλος Δ.Σ.
Π. Τσουπίδης	Μέλος Δ.Σ.	Ταχυδρομικό Ταμιευτήριο Ελληνικά Ταχυδρομεία (ΕΛΤΑ) Ένωση Ελληνικών Τραπεζών ΔΙΑΣ Διατρ. Συστήματα	Πρόεδρος Δ.Σ. Μέλος Δ.Σ. Μέλος Δ.Σ. Μέλος Δ.Σ.
Ι. Φούρκας	Μέλος Δ.Σ.	ΤΣΜΕΔΕ Τ.Ε.Ε.	Μέλος Δ.Σ. Μέλος Δ.Σ.
Α. Καμνάρης	Μέλος Δ.Σ.	Ταχυδρομικό Ταμιευτήριο ΕΧΑΕ ΤΤ-ΕΛΤΑ ΑΕΔΑΚ	Αντιπρόεδρος Δ.Σ. Μέλος Δ.Σ. Πρόεδρος Δ.Σ.
Δ. Δουνούκος	Μέλος Δ.Σ.	ΤΣΜΕΔΕ	Μέλος Δ.Σ.
Σ. Διαμαντίδης	Μέλος Δ.Σ.	ΤΣΜΕΔΕ ΑΣΠΡΟΦΟΣ	Πρόεδρος Δ.Σ. Πρόεδρος Δ.Σ.
Α. Βιντζηλαίος	Μέλος Δ.Σ.	Ταμείο Παρακαταθηκών & Δανείων ΑΘΑΝΑΣΙΟΥ ΑΕΒΕ	Πρόεδρος Δ.Σ. Μέλος Δ.Σ.
Κ. Σημαντηράκης	Μέλος Δ.Σ.	-	-
Α. Τζακόπουλος	Ανεξάρτητο Μέλος Δ.Σ.	ΣΤΡΑΒΩΝ ΕΦΗΡΜΟΣΜΕΝΗ ΓΕΩΜΑΤΙΚΗ Ο.Ε.	Διαχειριστής
Ι. Αρμάγου	Ανεξάρτητο Μέλος Δ.Σ.	Κτηματική Εταιρεία Δημοσίου (ΚΕΔ)	Μέλος Δ.Σ.
Ι. Ιωαννίδης	Γενικός Διευθυντής (COO)	-	-
Χ. Καλαμπόκης	Γενικός Διευθυντής (CFO)	Αττικής Leasing Αττική ΑΕΔΑΚ Athica Ventures Athica Funds Plc	Μέλος Δ.Σ. Μέλος Δ.Σ. Μέλος Δ.Σ. Μέλος Δ.Σ.
Α. Κάτσιος	Δ/ντης Κανονιστικής Συμμόρφωσης	-	-
Γ. Μαμαλούγκας	Δ/ντης Εσωτερικού Ελέγχου	-	-
Ε. Δελλής	Δ/ντης Διαχείρισης Κινδύνων	-	-
Μ. Παππάς	Εντ. Σύμβουλος Πιστοδοτήσεων	Αττικής Leasing	Μέλος Δ.Σ.
Β. Χαράλάμπος	Νομικός Σύμβουλος	-	-

4. Δε διετέλεσαν μέλη διοικητικών διαχειριστικών και εποπτικών οργάνων ούτε εταίροι σε άλλη εταιρεία ή νομικό πρόσωπο σε οποιαδήποτε στιγμή κατά τα τελευταία πέντε έτη, με τις εξής εξαιρέσεις αυτών που αναφέρονται παρακάτω:

Όνομα	Θέση στην Τράπεζα	Εταιρεία	Θέση/Ποσοστό
Τ. Κολλίντζας	Πρόεδρος Δ.Σ. & Διευθύνων Σύμβουλος	ΤΡΙΤΩΝ Ολοκληρωμένες Υπηρεσίες Θαλαμηγών ΤΡΙΤΩΝ Ολοκληρωμένες Υπηρεσίες Θαλαμηγών	Αντιπρόεδρος Δ.Σ. & Διευθύνων Σύμβουλος (έως 2003) Πρόεδρος Δ.Σ. (έως 2004)
Δ. Μπουζιάκας	Αντιπρόεδρος Δ.Σ.	ΔΙΑΓΩΝΙΟΣ ΤΕΧΝΙΚΗ	Πρόεδρος Δ.Σ. & Διευθύνων Σύμβουλος
Π. Τσουπιδής	Μέλος Δ.Σ.	Global Fund Management	Μέλος Δ.Σ. (έως 2002)
Ι. Φούρκας	Μέλος Δ.Σ.	-	-
Α. Καμινάρης	Μέλος Δ.Σ.	ΕΘΝΙΚΗ ΕΠ. ΧΑΡΤΟΦΥΛΑΚΙΟΥ	Μέλος Δ.Σ.
Δ. Δουνούκος	Μέλος Δ.Σ.	-	-
Σ. Διαμαντίδης	Μέλος Δ.Σ.	-	-
Α. Βιντζηλαίος	Μέλος Δ.Σ.	-	-
Κ. Σημαντηράκης	Μέλος Δ.Σ.	-	-
Α. Τζακόπουλος	Ανεξάρτητο Μέλος Δ.Σ.	ΣΤΡΑΒΩΝ ΕΦΗΡΜΟΣΜΕΝΗ ΓΕΩΜΑΤΙΚΗ Ο.Ε. ΕΥΑΘ	Διαχειριστής Διευθύνων Σύμβουλος
Ι. Αρμάγου	Ανεξάρτητο Μέλος Δ.Σ.	-	-
Ι. Ιωαννίδης	Γενικός Διευθυντής (CFO)	-	-
Χ. Καλαμπόκης	Γενικός Διευθυντής (CFO)	-	-
Α. Κάτσιος	Δ/ντης Κανονιστικής Συμμόρφωσης	-	-
Γ. Μαμαλούγκας	Δ/ντης Εσωτερικού Ελέγχου	-	-
Ε. Δελλής	Δ/ντης Διαχείρισης Κινδύνων	-	-
Μ. Παππάς	Εντ. Σύμβουλος Πιστοδοτήσεων	-	-
Β. Χαραλάμπος	Νομικός Σύμβουλος	-	-

5. Δεν έχει υπάρξει οποιαδήποτε καταδικαστική απόφαση ποινικού δικαστηρίου εναντίον τους για τέλεση δόλιας πράξης κατά τα πέντε τελευταία έτη.

6. Δεν συμμετείχαν σε οποιαδήποτε διαδικασία πτώχευσης, αναγκαστικής διαχείρισης ή εκκαθάρισης κατά τη διάρκεια των πέντε τουλάχιστον τελευταίων ετών, με τις ακόλουθες εξαιρέσεις:

7. Δεν έχουν γίνει αποδέκτες οποιασδήποτε δημόσιας επίσημης κριτικής ή/και κύρωσης εκ μέρους των καταστατικών ή ρυθμιστικών αρχών (συμπεριλαμβανομένων τυχόν επαγγελματικών οργανώσεων στις οποίες μετέχουν), και δεν έχουν παρεμποδιστεί από δικαστήριο να ενεργούν με την ιδιότητα του μέλους διοικητικού, διαχειριστικού ή εποπτικού οργάνου του Εκδότη ή να παρέμβουν στην διαχείριση ή στο χειρισμό των υποθέσεων του Εκδότη κατά τη διάρκεια των πέντε τελευταίων ετών.

8. Οι υποχρεώσεις που απορρέουν από το αξίωμα τους δεν δημιουργούν στο πρόσωπό τους οποιαδήποτε σύγκρουση με ιδιωτικά τους συμφέροντα ή άλλες υποχρεώσεις τους.

- Ο κ. Τρύφων Κολλίντζας τηρεί λογαριασμούς καταθέσεων με τους συνήθεις όρους της πελατείας.
- Ο κ. Δημήτρης Μπουζιάκας τηρεί λογαριασμούς καταθέσεων με τους συνήθεις όρους της πελατείας.
- Ο κ. Αντώνιος Καμινάρης τηρεί λογαριασμό καταθέσεων με τους συνήθεις όρους της πελατείας.
- Ο κ. Καλέργος Σημαντηράκης τηρεί λογαριασμούς καταθέσεων με τους συνήθεις όρους της πελατείας, έχει συνάψει σύμβαση στεγαστικού δανείου €106.916,87 με τους συνήθεις για τους εργαζόμενους όρους και προκαταβολής μισθών € 3.186.
- Ο κ. Ιωάννης Ιωαννίδης έχει συνάψει σύμβαση στεγαστικού δανείου € 38.890,99 και προκαταβολής μισθών € 4.405,32 την 31.3.2007.
- Ο κ. Χρήστος Καλαμπόκης έχει συνάψει σύμβαση ατομικού δανείου € 11.918,04 την 31.3.2007 και τηρεί λογαριασμό καταθέσεων με τους συνήθεις όρους της πελατείας.
- Ο κ. Α. Κάτσιος έχει συνάψει σύμβαση στεγαστικού δανείου με τους συνήθεις για το μόνιμο προσωπικό όρους € 15.595,95 την 31.3.2007, προκαταβολής μισθών € 15.655,32 την 31.3.2007,

καταναλωτικού δανείου € 21.000 την 31.3.2007 με τους συνήθεις όρους της πελατείας και τηρεί λογαριασμούς καταθέσεων με τους συνήθεις όρους της πελατείας.

- Ο κ. Γεώργιος Μαμαλούγκας έχει συνάψει σύμβαση προσωπικού δανείου με τους συνήθεις για την πελατεία όρους € 1.031,61 την 31.3.2007, σύμβαση πιστωτικής κάρτας με τους συνήθεις για την πελατεία όρους και τηρεί λογαριασμούς ταμιευτηρίου με τους συνήθεις για την πελατεία όρους.
- Ο κ. Μηνάς Παππάς τηρεί λογαριασμούς καταθέσεων με τους συνήθεις όρους της πελατείας.
- Ο κ. Βασίλειος Χαραλάμπους τηρεί λογαριασμό καταθέσεων με τους συνήθεις όρους της πελατείας.

9. Η τοποθέτηση στο αξιωματά τους δεν είναι αποτέλεσμα οποιασδήποτε ρύθμισης ή συμφωνίας μετόχων της Εταιρείας ή συμφωνίας μεταξύ της Εταιρείας και πελατών της, προμηθευτών της ή άλλων προσώπων.

10. Πλην των περιορισμών που προκύπτουν από την κείμενη νομοθεσία, δεν υφίσταται οποιοσδήποτε συμβατικός περιορισμός ο οποίος αφορά τη διάθεση, εντός ορισμένης χρονικής περιόδου, των κινητών αξιών της Εταιρείας που κατέχουν.

11. Κατά το τελευταίο έτος δεν απέκτησαν ούτε κατέχουν μετοχές (ή δικαιώματα προαίρεσης ή κατέχουν παράγωγα του Χρηματιστηρίου Αθηνών επί μετοχών) της Τράπεζας, με τις ακόλουθες εξαιρέσεις:

- ο κ. Δημήτριος Δουνούκος απέκτησε κατά το τελευταίο έτος 10.000 μετοχές (με μέση τιμή κτήσης €5,06) ενώ κατά την 4.4.2007 κατείχε συνολικά 12.000 μετοχές.
- Ο κ. Μηνάς Παππάς κατά την 4.4.2007 κατείχε συνολικά 1.300 μετοχές.
- Ο κ. Βασίλειος Χαραλάμπους κατά την 4.4.2007 κατείχε συνολικά 5.450 μετοχές

12. Οι παραπάνω επιφυλάχθηκαν για το εάν θα ασκήσουν οποιοδήποτε δικαίωμα προτίμησης κατά την εν λόγω αύξηση του μετοχικού κεφαλαίου και εάν θα συμμετάσχουν κατά τη διάθεση των αδιάθετων μετοχών της Τράπεζας ανάλογα με τις συνθήκες της αγοράς.

13. Δεν γνωρίζουν να εκκρεμεί σε βάρος τους οποιαδήποτε ποινική δίωξη ή να εμπλέκονται σε οποιαδήποτε ποινική διαδικασία εν γένει, πλην της εξής εξαίρεσης:

- Έχει υποβληθεί εναντίον όλων των μελών Δ.Σ. της Τράπεζας μήνυση για ψευδή καταμήνυση από τον κ. Εμμανουήλ Μητσοτάκη.
- Έχει υποβληθεί μήνυση για συνέργια σε πλαστογραφία από πιστούχο της Τράπεζας εναντίον του κ. Μηνά Παππά (με την ιδιότητά του ως διευθυντή του καταστήματος Ν. Ιωνίας το 2000), η οποία βρίσκεται στο στάδιο της Προκαταρκτικής Εξέτασης.

3.18.4 Αμοιβές και Οφέλη

Οι συνολικές αμοιβές των μελών του Δ.Σ., των Γενικών Διευθυντών, καθώς και των μελών των εποπτικών, διοικητικών και διαχειριστικών οργάνων της Τράπεζας, τόσο από την Τράπεζα όσο και από τις ενοποιούμενες της εταιρείες για τη χρήση 2006, στις οποίες συμπεριλαμβάνονται μισθοί και λοιπές αμοιβές και παροχές και οφέλη, παρατίθενται στον πίνακα που ακολουθεί:

Όνοματεπώνυμο	Ιδιότητα/Θέση	1	2	3	4	5	6	7	8
		Συνολικές Καθαρές Ετήσιες Αποδοχές Χρήσεως 2006	Καθαρές Αμοιβές Δ.Σ. Χρήσεως 2006	Καθαρές Έκτακτες Αμοιβές (Bonus) & Παροχές Χρήσεως 2006	Κάρτες	Λειτουργικά	Κούσιμα	Υπόλοιπο Στεγαστικών Δανείων 31.03.2007	Υπόλοιπο Καταναλωτικών Δανείων 31.03.2007
ΥΦΙΣΤΑΜΕΝΑ ΜΕΛΗ Δ.Σ.									
ΚΟΛΛΙΝΤΖΑΣ ΤΡΥΦΩΝ	ΠΡΟΕΔΡΟΣ Δ.Σ. & ΔΙΕΥΘΥΝΩΝ ΣΥΜΒΟΥΛΟΣ	125.610,49 €	7.693,39 €	- €	- €	36.051,60 €	- €	- €	- €
ΜΠΟΥΖΙΑΚΑΣ ΔΗΜΗΤΡΙΟΣ	ΑΝΤΙΠΡΟΕΔΡΟΣ Δ.Σ.	- €	7.693,39 €	5.100,00 €	10.800,00 €	- €	- €	- €	- €
ΤΣΟΥΠΙΔΗΣ ΠΑΝΑΓΙΩΤΗΣ	ΜΕΛΟΣ Δ.Σ.	- €	7.693,39 €	- €	- €	- €	- €	- €	- €
ΦΟΥΡΚΑΣ ΙΩΑΝΝΗΣ	ΜΕΛΟΣ Δ.Σ.	- €	3.205,58 €	- €	- €	- €	- €	- €	- €
ΚΑΜΙΝΑΡΗΣ ΑΝΤΩΝΙΟΣ	ΜΕΛΟΣ Δ.Σ.	- €	7.693,39 €	5.100,00 €	- €	- €	- €	- €	- €
ΔΟΥΝΟΥΚΟΣ ΔΗΜΗΤΡΙΟΣ	ΜΕΛΟΣ Δ.Σ.	- €	3.205,58 €	- €	- €	- €	- €	- €	- €
ΔΙΑΜΑΝΤΙΔΗΣ ΣΤΕΛΙΟΣ	ΜΕΛΟΣ Δ.Σ.	- €	3.205,58 €	- €	- €	- €	- €	- €	- €
ΒΙΝΣΤΗΛΑΙΟΣ ΑΥΓΟΥΣΤΙΝΟΣ	ΜΕΛΟΣ Δ.Σ.	- €	7.693,39 €	- €	- €	- €	- €	- €	- €
ΣΗΜΑΝΤΗΡΑΚΗΣ ΚΑΛΛΕΡΓΟΣ	Δ/ΝΤΗΣ FACTORING - ΜΕΛΟΣ Δ.Σ.	32.714,14 €	7.693,39 €	616,29 €	7.889,00 €	17.540,88 €	1.440,00 €	106.916,87 €	3.186,00 €
ΤΖΑΚΟΠΟΥΛΟΣ ΑΘΑΝΑΣΙΟΣ	ΜΕΛΟΣ Δ.Σ.	- €	3.205,58 €	- €	- €	- €	- €	- €	- €
ΑΡΜΑΓΟΥ ΙΟΥΛΙΑ	ΜΕΛΟΣ Δ.Σ.	- €	7.693,39 €	- €	- €	- €	- €	- €	- €
ΔΙΕΥΘΥΝΤΙΚΑ ΣΤΕΛΕΧΗ									
ΙΩΑΝΝΙΔΗΣ ΙΩΑΝΝΗΣ	ΓΕΝΙΚΟΣ ΔΙΕΥΘΥΝΤΗΣ C.O.O.	52.216,02 €	- €	- €	6.989,00 €	20.447,23 €	1.440,00 €	38.890,99 €	4.405,32 €
ΚΑΛΑΜΠΟΚΗΣ ΧΡΗΣΤΟΣ	ΓΕΝΙΚΟΣ ΔΙΕΥΘΥΝΤΗΣ C.F.O.	53.471,41 €	- €	2.465,16 €	9.576,00 €	27.269,52 €	1.440,00 €	- €	11.918,04 €
ΚΑΤΣΙΟΣ ΑΝΤΩΝΙΟΣ	Δ/ΝΤΗΣ ΚΑΝΟΝΙΣΤΙΚΗΣ ΣΥΜΜΟΡΦΩΣΗΣ	43.140,22 €	- €	1.900,00 €	6.539,00 €	9.158,28 €	1.440,00 €	15.850,65 €	36.655,32 €
ΜΑΜΑΛΟΥΓΚΑΣ ΓΕΩΡΓΙΟΣ	Δ/ΝΤΗΣ ΕΣΩΤΕΡΙΚΟΥ ΕΛΕΓΧΟΥ	38.227,02 €	- €	400,00 €	2.561,00 €	7.240,62 €	360,00 €	- €	1.031,61 €
ΔΕΛΗΣ ΕΥΑΓΓΕΛΟΣ	Δ/ΝΤΗΣ RISK MANAGEMENT	36.229,45 €	- €	2.465,16 €	6.020,00 €	9.158,28 €	1.440,00 €	- €	- €
ΠΑΠΠΑΣ ΜΗΝΑΣ	ΑΝΤΙΠΡΟΕΔΡΟΣ ΣΥΜΒ. ΠΙΣΤΟΔΟΤΗΣΕΩΝ	44.730,85 €	- €	3.169,53 €	7.551,00 €	15.269,52 €	1.440,00 €	- €	- €
ΒΑΣΙΛΕΙΟΣ ΧΑΡΑΛΑΜΠΟΥΣ	ΝΟΜΙΚΟΣ ΣΥΜΒΟΥΛΟΣ	74.349,90 €	- €	- €	7.889,00 €	- €	- €	- €	- €

Σημειώσεις:

- 1: Συνολικές καθαρές αποδοχές έτους 2006 (συνολικές ακαθάριστες αποδοχές έτους μείον κρατήσεις πάσης φύσεως (φόροι & ασφαλιστικές εισφορές για το έτος)
- 2: Καθαρές αποδοχές μελών Δ.Σ. της Τράπεζας για τις συνεδριάσεις του έτους 2006
- 3: Ετήσιες αμοιβές στελεχών για συμμετοχή σε επιτροπές ή συμβούλια της Τράπεζας έτους 2006
- 4: Ετήσια λειτουργικά έξοδα προσέλευσης πελατείας (ειδικές πιστωτικές κάρτες) + ετήσια λειτουργικά έξοδα
- 5: Ετήσια λειτουργικά έξοδα στελεχών
- 7 & 8: Υπόλοιπο δανείων που εξυπηρετούνται μέσω μισθοδοσίας στελεχών μέχρι 31.12.2006. Η Τράπεζα για τα στεγαστικά δάνεια των υπαλλήλων της ακολουθεί την τιμολογιακή πολιτική που προβλέπεται από τη συλλογική σύμβαση της ΟΤΟΕ. Η εν λόγω πολιτική δεν εξέρχεται για τον ορίων της γενικότερης πολιτικής χορηγήσεων μετά των πελατών της, δεδομένου ότι όλες οι Τράπεζες στα χορηγούμενα προς το προσωπικό δάνεια καθορίζουν ευνοϊκότερο (χαμηλότερο) επιτόκιο.

Οι κ.κ. Τρύφων Κολλίντζας, Ιωάννης Ιωαννίδης, Χρήστος Καλαμπόκης, Αντώνιος Κάτσιος και Μηνάς Παππάς διαθέτουν εταιρικό αυτοκίνητο και τηλέφωνο.

Οι κ.κ. Καλέργος Σημαντηράκης, Γεωργιος Μαμαλούγκας, Ευάγγελος Δελής και Βασίλειος Χαραλάμπους διαθέτουν εταιρικό τηλέφωνο.

Συμβάσεις Ορισμένης Διάρκειας:

Για τον Πρόεδρο & Διευθύνοντα Σύμβουλο κ. Τρύφωνα Κολλίντζα υφίσταται η από 18.06.2004 Σύμβαση Εργασίας Ορισμένης Διάρκειας, λήξης την 30.06.2007, που καθορίζει τις αποδοχές και λοιπές παροχές του.

Σύμφωνα με το άρθρο 23α του Κ.Ν. 2190/1920 και ειδικότερα την §2 και το άρθρο 24 §3 οποιαδήποτε σύμβαση της εταιρείας, άλλη από τις οριζόμενες στην §1 του ίδιου άρθρου (ήτοι δάνεια και παροχή πιστώσεων), με τους ιδρυτές, τα μέλη του Διοικητικού Συμβουλίου, γενικούς διευθυντές κτλ. είναι άκυρη άνευ προηγουμένης ειδικής έγκρισης από την γενική συνέλευση των μετόχων. Σε συμμόρφωση με την εν λόγω διάταξη του νόμου, η Τράπεζα ενέκρινε την σύναψη συμβάσεως τριετούς διάρκειας με Διευθύνοντες και Εντεταλμένους Συμβούλους στην από 17.06.2004 Τακτική Γενική Συνέλευση των μετόχων της και προέβη στην εκλογή του κ. Τρύφωνα Κολλίντζα ως Διευθύνοντος Συμβούλου (με την από 17.06.2004 συνεδρίαση του Διοικητικού της Συμβουλίου), καθώς και στον καθορισμό του πλαισίου της αμοιβής του, η οποία συγκεκριμενοποιήθηκε με την υπογεγραμμένη σύμβαση εργασίας του και επικυρώθηκε με την από 20.07.2004 απόφαση του Διοικητικού Συμβουλίου της Τράπεζας. Η παραπάνω σύμβαση εργασίας ορισμένου χρόνου, ορίστηκε τριετής, από 18.06.2004 έως 30.06.2007. Σύμφωνα με τους όρους της σύμβασης, σε περίπτωση καταγγελίας της χωρίς

σπουδαίο λόγο από την Τράπεζα, η τελευταία θα οφείλει να καταβάλει στο Διευθύνοντα Σύμβουλο κ. Τ. Κολλίντζα όλους τους οφειλόμενους καθαρούς μισθούς, πλέον της αναλογούσας φορολογικής επιβάρυνσης, για το υπολειπόμενο χρονικό διάστημα, καθώς και τα ποσά που αντιστοιχούν στα μηνιαία λειτουργικά έξοδα πλέον του αναλογούντος σε αυτά φόρου.

Με την από 4.5.2007 απόφαση της Τακτικής Γενικής Συνέλευσης των μετόχων της Τράπεζας, εγκρίθηκε η σύναψη νέας σύμβασης εργασίας με τον Πρόεδρο & Διευθύνοντα Σύμβουλο κ. Τρύφωνα Κολλίντζα, τριετούς διάρκειας από 1.7.2007-30.6.2010.

Επίσης ο Νομικός Σύμβουλος κ. Βασίλειος Χαραλάμπους έχει συνάψει την από 06.04.2004 Σύμβαση Παροχής Νομικών Υπηρεσιών με πάγια αντιμισθία.

Σύμφωνα με δήλωση της Διοίκησης της Τράπεζας, δεν υπάρχουν συμβάσεις της Εταιρείας και των εταιρειών του ομίλου με μέλη του Διοικητικού Συμβουλίου και στελέχη της διοίκησης, πλην της σύμβασης εργασίας ορισμένου χρόνου με τον διευθύνοντα σύμβουλο της Εταιρείας και της σύμβασης παροχής νομικών υπηρεσιών με πάγια αντιμισθία με τον νομικό σύμβουλο της Εταιρείας κ. Βασίλειο Χαραλάμπους, οι οποίες είναι και οι μόνες που αναφέρονται στην ενότητα 3.18.4 «Αμοιβές και Οφέλη» του Ενημερωτικού Δελτίου, καθώς και των συνήθων συμβάσεων πρόσληψης προσωπικού της Τράπεζας. Οι αποδοχές και λοιπές παροχές και οφέλη των παραπάνω προσώπων είναι αυτές που αναγράφονται στο Ενημερωτικό Δελτίο (Ενότητα 3.18.4. «Αμοιβές και Οφέλη») και η Τράπεζα. Περαιτέρω, σύμφωνα με τη Διοίκηση της Τράπεζας βεβαιώνεται ότι οι συνολικές αμοιβές των μελών του Διοικητικού Συμβουλίου, των γενικών Διευθυντών, καθώς και των μελών των εποπτικών, διοικητικών και διαχειριστικών οργάνων της Εταιρείας, τόσο από την Εταιρεία όσο και από τις ενοποιούμενες της εταιρείες για τη χρήση 2006, έχουν όπως στον πίνακα της ενότητας 3.18.4. «Αμοιβές και Οφέλη» του Ενημερωτικού Δελτίου και δεν υφίστανται άλλες αμοιβές και οφέλη.

Η Πρόβλεψη αποζημίωσης λόγω εξόδου από την υπηρεσία και το πρόγραμμα συμπληρωματικών παροχών εφάπαξ των μελών Δ.Σ. και ανώτατων διοικητικών στελεχών την 31/12/2006 έχει ως ακολούθως:

Όνοματεπώνυμο	Αποζημίωση Λόγω Εξόδου	ΕΦΑΠΑΞ	Σύνολο
Κάτσιος Αντώνιος	48.306,00	108.504,00	156.810,00
Καλαμπόκης Χρήστος	51.185,00	50.108,00	101.293,00
Μαμαλούγκας Γεώργιος	15.895,00	0,00	15.895,00
Δελής Ευάγγελος	1.123,00	0,00	1.123,00
Σημαντηράκης Καλλέργος	18.731,00	45.727,00	64.458,00
Παππάς Μηνάς	55.134,00	128.293,00	183.427,00
Ιωαννίδης Ιωάννης	32.084,00	0,00	32.084,00
Σύνολο	222.458,00	332.632,00	555.090,00

Πηγή: Αναλογιστική μελέτη που διενεργήθηκε από το Οικονομικό Πανεπιστήμιο Αθηνών

Η Διοίκηση της Τράπεζας βεβαιώνει ότι το συνολικό ύψος των ποσών, που η Εταιρεία έχει προβλέψει ή καταλογίσει για τη χρήση 2006 στα δεδουλευμένα έξοδά της για συντάξεις, αποζημιώσεις ή παρεμφερή οφέλη των μελών των διοικητικών, διαχειριστικών και εποπτικών οργάνων, ανέρχεται στο ποσό των € 555.090 και ότι η πρόβλεψη αυτή είναι επαρκής.

Τα ποσά που αναφέρονται στον πίνακα αυτό παρατίθενται όπως περιλαμβάνονται στην ειδική αναλογιστική μελέτη, σύμφωνα με τα οριζόμενα στο πρότυπο 19 των IFRS, η οποία εκπονήθηκε από το Οικονομικό Πανεπιστήμιο Αθηνών με την ευθύνη του κ. Αλέξανδρου Ζυμπίδη, ο οποίος ανήκει στο διδακτικό προσωπικό του

πανεπιστημίου και είναι μέλος της Ένωσης Ελλήνων Αναλογιστών και την επίβλεψη του καθηγητή κ. Νίκου Φράγκου.

Οι πληροφορίες αυτές έχουν αναπαραχθεί πιστά και ότι, εξ' όσων γνωρίζει η Τράπεζα Αττικής και είναι σε θέση να βεβαιώσει με βάση τις πληροφορίες που έχουν δημοσιευθεί, δεν υπάρχουν παραλείψεις που θα καθιστούσαν τις αναπαραγόμενες πληροφορίες ανακριβείς ή παραπλανητικές.

Σημειώνεται ότι το πρόγραμμα συνταξιοδοτικών παροχών έχει μετατραπεί σε πρόγραμμα καθορισμένων εισφορών και αναλύεται στη σημείωση 29.1 των ενοποιημένων οικονομικών καταστάσεων της χρήσης 2006.

3.18.5 Τρόπος Λειτουργίας του Διοικητικού Συμβουλίου – Εταιρική Διακυβέρνηση

Στην από 18 Απριλίου 2007 συμπερασματική επιστολή της Δικηγορικής Εταιρείας Καρατζά & Συνεργάτες, σχετικά με τη συμμόρφωση της ΤΡΑΠΕΖΑΣ ΑΤΤΙΚΗΣ με το καθεστώς εταιρικής διακυβέρνησης αναφέρονται τα εξής:

«Η Εταιρεία έχει συστήσει όλες τις απαραίτητες επιτροπές και έχει λάβει τις κατάλληλες αποφάσεις από τα αρμόδια όργανά της και έχει συμμορφωθεί προς τις διατάξεις για την εταιρική διακυβέρνηση σύμφωνα με το νόμο. Επιπλέον, η διοίκηση της Τράπεζας μας διαβεβαίωσε ότι εφαρμόζει σήμερα και θα εφαρμόζει εγκαίρως όλες τις απαραίτητες διαδικασίες και λαμβάνει και θα λαμβάνει εγκαίρως όλα τα απαραίτητα μέτρα για την πλήρη συμμόρφωσή της με τη νομοθεσία περί αντιμετώπισης της νομιμοποίησης εσόδων από παράνομες δραστηριότητες και τη χρηματοδότηση της τρομοκρατίας.»

Διοικητικό Συμβούλιο

Σύμφωνα με το άρθρο 20 του Καταστατικού της Τράπεζας, το Διοικητικό Συμβούλιο συνεδριάζει στην έδρα της εταιρείας, τακτικά μία φορά τουλάχιστον κάθε ημερολογιακό μήνα, σε ημέρα, ώρα και με θέματα ημερήσιας διάταξης οριζόμενα και γνωστοποιούμενα εγγράφως, με πρόσκληση, στα λοιπά μέλη από τον Πρόεδρο δύο τουλάχιστον εργάσιμες ημέρες πριν από τη συνεδρίαση, έκτακτα δε όταν ο Πρόεδρος κρίνει σκόπιμη ή αναγκαία τη σύγκληση τούτου ή όποτε ζητήσουν τούτο εγγράφως τουλάχιστον δύο από τα μέλη του με αίτησή τους προς τον Πρόεδρο.

Το Διοικητικό Συμβούλιο είναι αρμόδιο να αποφασίζει για κάθε πράξη που αφορά τη Διοίκηση της εταιρείας, τη διαχείριση της περιουσίας της και γενικά την επιδίωξη των εταιρικών σκοπών, με εξαίρεση τα θέματα τα οποία κατά ρητή διάταξη του Νόμου ή του Καταστατικού υπάγονται στην αρμοδιότητα της Γενικής Συνέλευσης. Ενδεικτικά, το Διοικητικό Συμβούλιο διοικεί την εταιρεία, καταρτίζει τον Εσωτερικό Κανονισμό αυτής, καθώς και τους Κανονισμούς Λειτουργίας των Υπηρεσιών της, διορίζει και παύει τους Διευθυντές, Υποδιευθυντές και υπαλλήλους της εταιρείας και των υποκαταστημάτων της, καθορίζει τις μισθοδοσίες και έκτακτες αμοιβές αυτών, όπως και τις τυχόν εγγυήσεις που απαιτούνται από αυτούς, προσδιορίζει το ποσό της κάθε φορά κατά τους όρους του νόμου εισφοράς της Τράπεζας στα ταμεία Πρόνοιας, Περίθαλψης και Αρωγής τέκνων των υπαλλήλων της, καθορίζει τις δαπάνες και τα έξοδα της επιχειρήσεως, ιδρύει υποκαταστήματα, γραφεία, πρακτορεία ή άλλες μονάδες συναλλαγών στην Ελλάδα ή στο εξωτερικό, συγκαλεί τις τακτικές και έκτακτες Γενικές Συνελεύσεις καθορίζοντας και τα θέματα της ημερήσιας διάταξης αυτών, καταρτίζει τους ετήσιους ισολογισμούς και τους λογαριασμούς κερδών και ζημιών, προτείνει το διανεμητέο μέρος στους μετόχους και αποφασίζει για τη διανομή προσωρινού μερίσματος κατά τους όρους του άρθρου 46 του Κωδ. Ν. 2190/1920, συντάσσει την έκθεση προς τη Γενική Συνέλευση για τους λογαριασμούς και τις εργασίες της εταιρείας, αποφασίζει για τις προτάσεις που θα υποβληθούν στη Γενική Συνέλευση, κανονίζει την ημερήσια διάταξή της και γενικά αποφασίζει για όλα όσα απαιτούνται για την προστασία και τη διαχείριση των συμφερόντων της εταιρείας καθώς επίσης και για την πραγματοποίηση του σκοπού της.

Σημειώνεται ότι σύμφωνα και με την απόφαση της Τακτικής Γενικής Συνελεύσεως (οι εργασίες της οποίας διεξήχθησαν την 28.06.2006 και μετ' αναβολή την 26.07.2006) και βάσει των διατάξεων του Ν. 3016/2002 οι κ.κ. Αθανάσιος Τζακόπουλος και Ιουλία Αρμάγου ορίστηκαν ανεξάρτητα μη εκτελεστικά μέλη, ενώ με απόφαση του από 26.07.2006 Διοικητικού Συμβουλίου ορίστηκε ο κ. Τρύφων Κολλίντζας εκτελεστικό μέλος του Διοικητικού Συμβουλίου και οι λοιποί Σύμβουλοι ήτοι οι κ.κ. Αυγουστίνος Βιτζηλαίος, Δημήτριος Μπουζιάκας, Παναγιώτης Τσουπίδης, Αντώνιος Καμινάρης, Στέλιος Διαμαντίδης, Δημήτρης Δουνούκος, Ιωάννης Φούρκας και Καλλέργος Σημαντηράκης μη εκτελεστικά μέλη Διοικητικού Συμβουλίου.

Σύστημα Εσωτερικού Ελέγχου

Το Σύστημα Εσωτερικού Ελέγχου αποτελεί σύνολο ελεγκτικών μηχανισμών και διαδικασιών που καλύπτει σε συνεχή βάση κάθε δραστηριότητα της Τράπεζας και συντελεί στην αποτελεσματική και ασφαλή λειτουργία της.

Σχετικά με το Σύστημα Ελέγχου ορκωτοί ελεγκτές λογιστές σημειώνουν τα εξής:

«...με βάση τις ελεγκτικές διαδικασίες και επαληθεύσεις που διενεργήσαμε, σύμφωνα με τα προαναφερόμενα Ελεγκτικά Πρότυπα, για τον αποκλειστικό σκοπό της έκφρασης γνώμης επί των ετήσιων οικονομικών καταστάσεων, δεν έχουν υποπέσει στην αντίληψη μας αδυναμίες που να επιδρούν ουσιωδώς στην επάρκεια και αξιοπιστία των συστημάτων λογιστικής οργάνωσης και οικονομικού λογιστικού εσωτερικού ελέγχου της πιο πάνω εταιρείας για τις χρήσεις που 2004, 2005 και 2006.»

Η Τράπεζα διαθέτει Διεύθυνση Διοικητικών Υπηρεσιών, στην οποία υπάγεται το Γραφείο Μετοχολογίου το οποίο λειτουργεί και ως Υπηρεσία (α) εξυπηρέτησης μετόχων και (β) εταιρικών ανακοινώσεων. Σύμφωνα με τον Κανονισμό Εργασιών εξυπηρέτησης μετόχων – εταιρικών ανακοινώσεων τμήματος μετοχολογίου προβλέπεται ότι η Τράπεζα συμμορφούμενη στο υπάρχον θεσμικό πλαίσιο ανέθεσε στο Τμήμα Μετοχολογίου και Ακίνητης Περιουσίας τον συντονισμό και την διεκπεραίωση των απαραίτητων εργασιών λειτουργώντας και ως Υπηρεσία Εξυπηρέτησης Μετόχων και Εταιρικών Ανακοινώσεων. Διευθυντής της ως άνω Υπηρεσίας είναι ο κ. Τζαβαλάς.

Υπηρεσία Εταιρικών Ανακοινώσεων*

Η υπηρεσία Εταιρικών Ανακοινώσεων αναλαμβάνει μεταξύ άλλων τη διεκπεραίωση των ακόλουθων εργασιών:

- Υποβάλλει στην Επιτροπή Κεφαλαιαγοράς και στο Χ.Α. Ετήσιο Δελτίο, Ενημερωτικό Δελτίο, περιοδικές και ετήσιες οικονομικές καταστάσεις, εκθέσεις διαχείρισης του Διοικητικού Συμβουλίου και των ορκωτών ελεγκτών-λογιστών.
- Γνωστοποιεί στο κοινό τις αποφάσεις σχετικά με τυχόν ουσιώδη μεταβολή της επιχειρηματικής δράσης της Τράπεζας, τη διανομή και τη καταβολή μερισμάτων, οποιαδήποτε ουσιώδη μεταβολή στην περιουσιακή κατάσταση, στην κεφαλαιακή διάρθρωση της Τράπεζας, ιδίως στην δανειακή της επιβάρυνση και στην απόδοση της ή γενικότερα οποιαδήποτε άλλη περίπτωση προβλέπεται από την κείμενη νομοθεσία.
- Κοινοποιεί τις γνωστοποιήσεις των προσώπων της Κατάστασης Προσώπων με Προϋποθέσεις Συναλλαγών και οι οποίες (γνωστοποιήσεις) καταγράφουν πρόθεση συναλλαγής επί μετοχών της Τράπεζας ή παραγώγων συνδεδεμένων επί των μετοχών της Τράπεζας μέσα στα οριζόμενα χρονικά περιθώρια:
- Επικοινωνεί με το Χ.Α. για την λήψη αρχείου με τις συναλλαγές τις οποίες πραγματοποίησαν κατά τις χρονικές περιόδους που περιγράφονται στην παράγραφο 1 του άρθρου 8 της απόφασης 5/204/14.11.2000 τα πρόσωπα που περιγράφονται στην Κατάσταση Προσώπων με Προϋποθέσεις Συναλλαγών.
- Ενημερώνει τα φυσικά και νομικά πρόσωπα της Κατάστασης Προσώπων με Προϋποθέσεις Συναλλαγών σχετικά με τις υποχρεώσεις που θεσπίζει το άρθρο 8 της απόφασης 5/204/14.11.2000 της Επιτροπής Κεφαλαιαγοράς. Σημειώνεται πως οι συνδεδεμένες εταιρείες της Τράπεζας (όπως αυτές ορίζονται με το άρθρο 42ε παράγραφος 5 και το με το άρθρο 96 παράγραφος 1 του κν 2190/1920) θα πρέπει να ενημερώνονται εγγράφως.

Υπηρεσία Εξυπηρέτησης Μετόχων*

Η υπηρεσία Εξυπηρέτησης Μετόχων σύμφωνα με τον Κανονισμό της αναλαμβάνει μεταξύ άλλων τις ακόλουθες εργασίες:

- Ενημερώνει τους επενδυτές σχετικά με διανομή μερισμάτων, πράξεις έκδοσης νέων μετοχών, διανομής, εγγραφής, παραίτησης και μετατροπής, χρονική περίοδο άσκησης των σχετικών δικαιωμάτων ή μεταβολές στα αρχικά χρονικά περιθώρια (π.χ. επέκταση του χρόνου άσκησης των δικαιωμάτων)

- Παράσχει πληροφορίες σχετικά με τις τακτικές ή έκτακτες γενικές συνελεύσεις και τις αποφάσεις τους.
- Εξασφαλίζει την διαθεσιμότητα προς τους μετόχους του ετήσιου δελτίου της Τράπεζας στην ετήσια τακτική συνέλευση των μετόχων. Αποστέλλει σε κάθε ενδιαφερόμενο όλες τις δημοσιευμένες εκδόσεις της Τράπεζας, σε έγγραφη ή ηλεκτρονική μορφή.
- Τηρεί και ενημερώνει το μετοχολόγιο της Τράπεζας. Η υπηρεσία αυτή έχει την ευθύνη της σχετικής επικοινωνίας με το κεντρικό αποθετήριο τίτλων.
- Ενημερώνει τους μετόχους της Τράπεζας οι οποίοι κατέχουν ποσοστό άνω του 10% οποιασδήποτε κατηγορίας μετοχών για τις υποχρεώσεις τους έναντι της Επιτροπής Κεφαλαιαγοράς όπως αναλυτικά προβλέπονται στο άρθρο 10 της απόφασης 5/204/14.11.2000 της Επιτροπής Κεφαλαιαγοράς.

Υπεύθυνος για την υπηρεσία εξυπηρέτησης μετόχων και εταιρικών ανακοινώσεων είναι ο κ. Θεόδωρος Τζαβαλάς.

**Σημείωση:* η Διεύθυνση μετοχολογίου λειτουργεί και ως Υπηρεσία Εξυπηρέτησης Μετόχων και ως Υπηρεσία Εταιρικών Ανακοινώσεων.

3.18.6 Οργανόγραμμα

Με την από 17 Ιανουαρίου 2007 απόφαση του Διοικητικού της Συμβουλίου, αναμορφώθηκε και τέθηκε σε εφαρμογή το νέο οργανόγραμμα της Τράπεζας ως εξής:

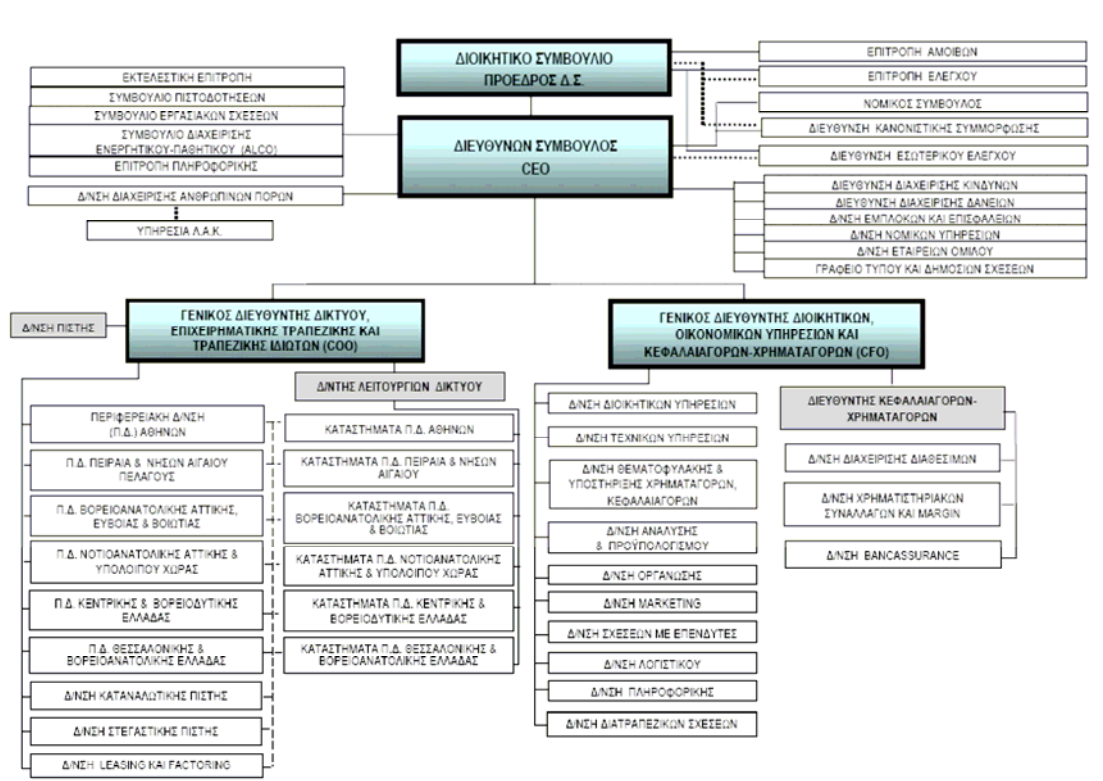

Επικεφαλής της Διεύθυνσης Σχέσεων με τους Επενδυτές είναι ο κ. Γεώργιος Πριόβολος.

Υπεύθυνος για την υπηρεσία εξυπηρέτησης μετόχων και εταιρικών ανακοινώσεων είναι ο κ. Θεόδωρος Τζαβαλάς.

Η Τράπεζα διαθέτει εσωτερικό κανονισμό λειτουργίας ως εγκρίθηκε με το από 22 Μαΐου 2003 πρακτικό του Διοικητικού Συμβουλίου της.

Ο εσωτερικός κανονισμός λειτουργίας της Τράπεζας διακρίνεται σε: (α) Εσωτερικό Κανονισμό Λειτουργίας του Διοικητικού Συμβουλίου, (β) στον Εσωτερικό Κανονισμό Λειτουργίας των Διευθύνσεων, των Υπηρεσιών, των Καταστημάτων, των Οργάνων, των Συμβουλίων κλπ, ο οποίος απαρτίζεται από τα ακόλουθα: (i) Οργανισμό Προσωπικού, (ii) Οργανόγραμμα, (iii) Κανονισμοί Εργασιών, (iv) Κανονισμοί Υπηρεσίας Εξυπηρέτησης Μετόχων – Εταιρικών Ανακοινώσεων, (v) Διαδικασίες Πρόσληψης – Αξιολόγησης των Διευθυντικών Στελεχών.

3.19 ΥΠΑΛΛΗΛΟΙ

Στον παρακάτω πίνακα παρατίθεται η εξέλιξη του προσωπικού του Ομίλου ΤΡΑΠΕΖΑΣ ΑΤΤΙΚΗΣ κατά την 31.12.2004, 31.12.2005, 31.12.2006 και την 31.3.2007, καθώς και η κατανομή του ανά κατηγορία δραστηριότητας:

Κατανομή εργαζόμενων ανά κατηγορία δραστηριότητας				
	31.12.2004	31.12.2005	31.12.2006	31.3.2007
Διοίκηση	380	402	421	435
Καταστήματα	720	718	701	679
Τράπεζα	1.100	1.120	1.122	1.114
Θυγατρικές	85	25	20	18
Σύνολο	1.185	1.145	1.142	1.132

Πηγή: Όμιλος ΤΡΑΠΕΖΑΣ ΑΤΤΙΚΗΣ

Κατά την 31.12.2006 το προσωπικό της Τράπεζας ανερχόταν σε 1.122 υπαλλήλους εκ των οποίων οι 701 απασχολούνταν στα Καταστήματα της Τράπεζας. Από τα παραπάνω 1.122 άτομα 332 (ποσοστό 29,6%) ήταν πτυχιούχοι ανωτάτων σχολών και κάτοχοι τίτλων μεταπτυχιακών σπουδών, 143 άτομα (ποσοστό 12,7%) ήταν πτυχιούχοι ανωτέρων σχολών ή κάτοχοι πτυχιούχοι του Ινστιτούτου Τραπεζικών Σπουδών και οι 647 (ποσοστό 57,7%) είναι κάτοχοι πτυχίων άλλων ιδρυμάτων.

Η Τράπεζα διαθέτει Κανονισμό Εργασίας Προσωπικού Εταιρείας, καταρτισμένο με την από 27.5.2004 επιχειρησιακή συλλογική σύμβαση περί κανονισμού εργασίας προσωπικού της Τράπεζας Αττικής, ο οποίος κατατέθηκε την 1.6.2004 στην αρμόδια Επιθεώρηση Εργασίας και τέθηκε σε ισχύ από την μέρα κατάθεσης και ο οποίος αποτελεί υπό-κανονισμό του Εσωτερικού Κανονισμού Λειτουργίας της Τράπεζας.

Σημειώνεται ότι την 22 Δεκεμβρίου 2006 υπεγράφη Συλλογική Σύμβαση Εργασίας (ΣΣΕ) Τραπεζών – ΟΤΟΕ για τα έτη 2006 – 2007. Η εν λόγω ΣΣΕ ρύθμισε τον βασικό μισθό για τα δύο έτη, διάφορα επιδόματα, όπως για παράδειγμα το επίδομα τοκετού, βρεφονηπιακού σταθμού κτλ., το ποσό που προβλέπεται για πολιτιστικές και αθλητικές δραστηριότητες, τα σχετικά με τη χορήγηση επιδόματος τέκνων, το ωράριο λειτουργίας ειδικών υπηρεσιών που λόγω ιδιαιτερότητας αντικειμένου λειτουργούν καθ' όλες τις ημέρες της εβδομάδας, και το ωράριο ορισμένων καταστημάτων, το ανώτατο ποσό που δύναται να χορηγηθεί για στεγαστικό δάνειο σε υπάλληλο κ.α. Η εν λόγω ΣΣΕ λήγει την 31.12.2007.

Η αριθμητική εξέλιξη των εργαζομένων στον Όμιλο ΤΡΑΠΕΖΑΣ ΑΤΤΙΚΗΣ ανά γεωγραφική περιοχή στο τέλος κάθε χρήσης έχει ως εξής:

Κατανομή εργαζόμενων ανά γεωγραφική περιοχή				
	31.12.2004	31.12.2005	31.12.2006	31.3.2007
Αττική	812	776	773	765
Βόρεια Ελλάδα	198	195	191	191
Υπόλοιπη Ελλάδα	175	174	178	176
Σύνολο	1.185	1.145	1.142	1.132

Πηγή: Όμιλος ΤΡΑΠΕΖΑΣ ΑΤΤΙΚΗΣ

Ο Όμιλος ΤΡΑΠΕΖΑΣ ΑΤΤΙΚΗΣ δεν απασχολεί προσωρινούς υπαλλήλους.

Δεν υφίσταται πρόγραμμα παροχής δικαιωμάτων προαίρεσης επί μετοχών (stock option plan) για στελέχη της Τράπεζας, ή οποιαδήποτε άλλη συμφωνία για τη συμμετοχή των υπαλλήλων της Τράπεζας στο κεφάλαιό της.

3.20 ΚΥΡΙΟΙ ΜΕΤΟΧΟΙ

Κατά την ημερομηνία της Έκτακτης Γενικής Συνέλευσης της 7ης Μαρτίου 2007, το μετοχικό κεφάλαιο της Τράπεζας διαιρείτο σε 82.577.910 κοινές ονομαστικές μετά ψήφου μετοχές, ονομαστικής αξίας €0,35 η κάθε μια. Στον ακόλουθο πίνακα παρουσιάζεται η μετοχική σύνθεση της Τράπεζας την 07.03.2007 για τους μετόχους που κατέχουν άνω του 2% επί των μετοχών ή δικαιωμάτων ψήφου της Τράπεζας:

Μετοχική Σύνθεση την 7.3.2007 (Ημερομηνία της Γ.Σ. που αποφάσισε την παρούσα ΑΜΚ)				
Επωνυμία	Αριθμός Μετοχών	Ποσοστό %	Δικαιώματα Ψήφου	Ποσοστό %
ΤΣΜΕΔΕ (Ταμείο Συντάξεων Μηχανικών & Εργοληπτών Δημοσίων Έργων)	34.653.108	41,96%	34.653.108	41,96%
Ταμείο Παρακαταθηκών & Δανείων	15.798.566	19,13%	15.798.566	19,13%
Ταχυδρομικό Ταμιευτήριο Ελλάδος	15.771.115	19,10%	15.771.115	19,10%
Επενδυτικό Κοινό (ποσοστό με <2%)	16.355.121	19,81%	16.355.121	19,81%
Σύνολο	82.577.910	100,00%	82.577.910	100,00%

Κατά την ανωτέρω ημερομηνία, κανένας μέτοχος πλην όσων αναφέρονται στον παραπάνω πίνακα, σύμφωνα με το μετοχολόγιο της Τράπεζας, δεν είχε στην κατοχή του μετοχές, που να υπερβαίνουν το 2% του μετοχικού κεφαλαίου της.

Κατά την ανωτέρω ημερομηνία, 115 μέτοχοι της Τράπεζας είχαν ενεχυριάσει συνολικά 180.429 μετοχές της Τράπεζας, ήτοι ποσοστό 0,22% επί του συνολικού της μετοχικού κεφαλαίου.

Η Εκδότρια δεν κατέχει ίδιες μετοχές.

Τα ποσοστά των κυρίων μετόχων διαμορφώθηκαν ως ανωτέρω μετά τη μείωση μετοχικού κεφαλαίου της ΤΡΑΠΕΖΑΣ ΑΤΤΙΚΗΣ κατά το ποσό των ευρώ 565.845 λόγω διαγραφής 1.616.700 ιδίων μετοχών, ονομαστικής αξίας ευρώ 0,35 η κάθε μία. Η μείωση του μετοχικού κεφαλαίου αποφασίσθηκε στην από 12.8.2004 Γενική Συνέλευση της Τράπεζας και εν συνεχεία εγκρίθηκε με την υπ' αριθμ. Κ2-15825/δ/28.12.2004 σχετική απόφαση του Υπουργείου Ανάπτυξης και καταχωρήθηκε στο οικείο μητρώο ανωνύμων εταιρειών την 28.12.2004.

Σύμφωνα με τις από 6 Μαρτίου 2007 επιστολές τους, οι κύριοι μέτοχοι της Τράπεζας Τ.Σ.Μ.Ε.Δ.Ε., Ταμείο Παρακαταθηκών και Δανείων (Τ.Π.Δ.) και Ταχυδρομικό Ταμιευτήριο Α.Ε. (Τ.Τ.), δήλωσαν ότι προτίθενται να παραιτηθούν μερικώς και αναλογικά με τη συμμετοχή τους στο μετοχικό κεφάλαιο της Τράπεζας από τα δικαιώματά τους στην προτεινόμενη αύξηση, υπέρ των εργαζομένων της Τράπεζας και προκειμένου να αυξηθεί η διασπορά (free float) των μετοχών της Τράπεζας στο Χ.Α. σε ποσοστό μεγαλύτερο του 20%, έτσι ώστε, 500.000 συνολικά νέες μετοχές να διατεθούν με ιδιωτική τοποθέτηση στο προσωπικό της Τράπεζας και των εταιρειών του ομίλου της για τις προσπάθειές τους για την ανάπτυξη της Τράπεζας. Κατά τα λοιπά, οι βασικοί μέτοχοι δήλωσαν ότι προτίθενται να ασκήσουν πλήρως τα δικαιώματά τους στην προτεινόμενη αύξηση. Τη δήλωσή τους αυτή οι κύριοι μέτοχοι την επανέλαβαν και κατά την Έκτακτη Γενική Συνέλευση της Τράπεζας την 7.3.2007. Έπειτα από τα παραπάνω, η Έκτακτη Γενική Συνέλευση της Τράπεζας της 7.3.2007 αποφάσισε τη διάθεση με Ιδιωτική Τοποθέτηση 500.000 συνολικά νέων μετοχών που αντιστοιχούν στη μερική κατ' αναλογία παράιτηση των κυρίων μετόχων, στο προσωπικό της Τράπεζας και των εταιρειών του Ομίλου της για τις προσπάθειές τους για την ανάπτυξη της Τράπεζας, με τιμή διάθεσης €3,00 ανά μετοχή.

Η μετοχική σύνθεση της Τράπεζας, όπως αυτή θα διαμορφωθεί μετά την ολοκλήρωση της παρούσας αύξησης του μετοχικού κεφαλαίου, παρουσιάζεται στην ενότητα 4.8 με τίτλο «Μείωση ποσοστού συμμετοχής (Dilution)».

Στο πίνακα που ακολουθεί παρατίθεται ο αριθμός των μετοχών που κατείχαν τα μέλη του Δ.Σ., τα ανώτερα διοικητικά στελέχη και τα στελέχη που μετέχουν σε διοικητικά, διαχειριστικά & εποπτικά όργανα της Τράπεζας κατά την 07.03.2007, ημερομηνία της Έκτακτης Γενικής Συνέλευσης που ενέκρινε την παρούσα αύξηση μετοχικού κεφαλαίου:

Όνομα	Θέση στην Τράπεζα	Αρ. Μετοχών
Τ. Κολλίντζας	Πρόεδρος Δ.Σ. & Διευθύνων Σύμβουλος	0
Δ. Μπουζιάκας	Αντιπρόεδρος Δ.Σ.	0
Π. Τσουπίδης	Μέλος Δ.Σ.	0
Ι. Φούρκας	Μέλος Δ.Σ.	0
Α. Καμινάρης	Μέλος Δ.Σ.	0
Δ. Δουνούκος	Μέλος Δ.Σ.	12.000
Σ. Διαμαντίδης	Μέλος Δ.Σ.	0
Α. Βιντζηλαίος	Μέλος Δ.Σ.	0
Κ. Σημαντηράκης	Μέλος Δ.Σ.	0
Α. Τζακόπουλος	Ανεξάρτητο Μέλος Δ.Σ.	0
Ι. Αρμάγου	Ανεξάρτητο Μέλος Δ.Σ.	0
Ι. Ιωαννίδης	Γενικός Διευθυντής (COO)	0
Χ. Καλαμπόκης	Γενικός Διευθυντής (CFO)	0
Α. Κάτσιος	Δ/ντης Κανονιστικής Συμμόρφωσης	0
Γ. Μαμαλούγκας	Δ/ντης Εσωτερικού Ελέγχου	0
Ε. Δελλής	Δ/ντης Διαχείρισης Κινδύνων	0
Μ. Παππάς	Εντ. Σύμβουλος Πιστοδοτήσεων	1.300
Β. Χαραλάμπους	Νομικός Σύμβουλος	5.450
Σύνολο		18.750

Την 7η Μαρτίου 2007 τα μέλη του Δ.Σ. της Τράπεζας και τα Διευθυντικά Στελέχη και τα λοιπά διαχειριστικά, εποπτικά και ανώτερα διοικητικά στελέχη κατείχαν συνολικά 18.750 μετοχές, ήτοι ποσοστό 0,0227% του μετοχικού της κεφαλαίου.

Σημειώνεται ότι σύμφωνα με τη διοίκηση της Τράπεζας οι κύριοι μέτοχοι της Εταιρείας δεν έχουν διαφορετικά δικαιώματα ψήφου και δεν είναι γνωστή στην Εταιρεία οποιαδήποτε συμφωνία μεταξύ των κυρίων μετόχων της, της οποίας η εφαρμογή θα μπορούσε, σε μία μεταγενέστερη ημερομηνία, να επιφέρει αλλαγές όσον αφορά τον έλεγχο της Εταιρείας.

3.21 ΣΥΝΑΛΛΑΓΕΣ ΜΕ ΣΥΝΔΕΟΜΕΝΑ ΜΕΡΗ

Σύμφωνα με δήλωση της Τράπεζας δεν υπάρχουν άλλες συναλλαγές με συνδεδεμένα μέρη, όπως αυτά ορίζονται από τον Κανονισμό 1606/2002 και ορίζονται εννοιολογικά στις διατάξεις του σχετικού Προτύπου (Δ.Λ.Π. 24) εκτός αυτών που παρατίθενται παρακάτω, σύμφωνα με την Ενότητα 19 του Παραρτήματος Ι του Κανονισμού 809/2004 της Επιτροπής των Ευρωπαϊκών Κοινοτήτων και όλες οι συναλλαγές με συνδεδεμένα μέρη έχουν συναφθεί σύμφωνα με τους όρους της αγοράς.

3.21.1 Εταιρείες με Κοινή Διοίκηση

Υπάρχουν κοινά μέλη στα Διοικητικά Συμβούλια των εταιρειών του Ομίλου ΤΡΑΠΕΖΑΣ ΑΤΤΙΚΗΣ ως εξής:

ΟΝΟΜΑ	ΑΤΤΙΚΑ BANK	ΑΤΤΙΚΗ ΑΕΔΑΚ	Α.Ε. ΠΡΑΚΤΟΡΙΑΚΩΝ ΑΣΦΑΛΙΣΕΩΝ ΟΜΙΛΟΥ ΑΤΤΙΚΗΣ	ΑΤΤΙΚΗ ΑΕ ΔΙΑΧΕΙΡΙΣΗΣ Α/Κ ΕΠΙΧΕΙΡ. ΣΥΜΜ.	ΑΕ ΠΑΡΟΧΗΣ ΕΠΕΝΔ. & ΧΡΗΜ/ΚΩΝ, ΣΥΜΒ., ΕΠΙΜ. ΥΠΗΡ. & ΑΝΑΠΤ. ΥΨ. ΤΕΧΝ. ΣΤΗΝ ΠΛΗΡΟΦ. & ΣΤΙΣ ΤΗΛΕΠΙΚ.	ΑΤΤΙΚΑ FUNDS PLC	ΑΤΤΙΚΗΣ Α.Ε. ΧΡΗΜ/ΤΙΚΩΝ ΜΙΣΘΩΣΕΩΝ
ΚΟΛΛΙΝΤΖΑΣ ΤΡΥΦΩΝ	Π & Δ.Σ	Π	Π	Π	Μ	Π	Π
ΚΑΛΑΜΠΟΚΗΣ ΧΡΗΣΤΟΣ		Μ		Μ		Μ	Μ
ΑΝΔΡΙΩΤΗΣ ΜΙΧΑΗΛ ΜΠΟΥΖΙΑΚΑΣ			Μ				Μ
ΔΗΜΗΤΡΙΟΣ ΦΙΛΙΠΠΑΣ	Μ	Μ					
ΝΙΚΟΛΑΟΣ		Μ			Μ		

Π= ΠΡΟΕΔΡΟΣ

Δ.Σ= ΜΕΛΟΣ Δ.Σ. και ΔΙΕΥΘΥΝΩΝ ΣΥΜΒΟΥΛΟΣ

Μ=ΜΕΛΟΣ

Πηγή: Επεξεργασία από την Τράπεζα μη ελεγμένων από ορκωτό ελεγκτή λογιστή στοιχείων.

3.21.2 Αμοιβές μελών Διοικητικού Συμβουλίου, Ανώτερων Διοικητικών Στελεχών και Μελών Διοικητικών, Διαχειριστικών και Εποπτικών Οργάνων

Οι συνολικές αμοιβές των μελών Διοικητικού Συμβουλίου, των Ανώτερων Διοικητικών Στελεχών και μελών Διοικητικών, Διαχειριστικών και Εποπτικών Οργάνων της Τράπεζας και των θυγατρικών της εταιρειών έχουν ως εξής:

ΑΜΟΙΒΕΣ*			
(ποσά σε χιλ. €) **	2004	2005	2006
ΤΡΑΠΕΖΑ ΑΤΤΙΚΗΣ	485,19	708,74	507,36
ΑΤΤΙΚΗ ΑΕΔΑΚ	101,71	147,12	188,80
ΑΤΤΙΚΗΣ ΧΡΗΜ. ΜΙΣΘΩΣΕΙΣ	22,68	21,9	20,70
ΑΤΤΙΚΗ VENTURE	94,09	95,48	135,16
ΑΤΤΙΚΗ ΣΥΜΒΟΥΛΕΥΤΙΚΗ	0	0	0,00
ΑΤΤΙΚΑ FUNDS	0	0	0,00
ΑΤΤΙΚΑ BANKASSURANCE AGENCY	0	0	47,78
ΑΤΤΙΚΗΣ ΚΕΡΔΩΣ ΕΡΜΗΣ	104,78	0	0,00
ΑΤΤΙΚΗ ΕΠΕΝΔΥΤΙΚΗ Α.Ε.Ε.Χ.	161,99	0	0,00
Σύνολο	970,44	973,24	899,80

Πηγή: Επεξεργασία από την Τράπεζα μη ελεγμένων από ορκωτό ελεγκτή λογιστή στοιχείων.

*Περιλαμβάνουν τους μισθούς, τις αμοιβές συνεδριάσεων και λοιπές παροχές των μελών Διοικητικού Συμβουλίου, των Ανώτερων Διοικητικών Στελεχών και μελών Διοικητικών, Διαχειριστικών και Εποπτικών Οργάνων.

** Τυχόν αποκλίσεις στα σύνολο από το άθροισμα των επιμέρους μεγεθών οφείλονται σε στρογγυλοποιήσεις.

3.21.3 Λοιπές Συναλλαγές με μέλη Διοικητικού Συμβουλίου, Ανώτερων Διοικητικών Στελεχών και Μελών Διοικητικών, Διαχειριστικών και Εποπτικών Οργάνων

Στον πίνακα που ακολουθεί παρουσιάζονται τα υπόλοιπα των συναλλαγών των μελών Διοικητικού Συμβουλίου, των Ανώτερων Διοικητικών Στελεχών και μελών Διοικητικών, Διαχειριστικών και Εποπτικών Οργάνων, καθώς και τα υπόλοιπα των συναλλαγών με επιχειρήσεις συμφερόντων τους.

Μέλη Διοικητικού Συμβουλίου, Ανώτερων Διοικητικών Στελεχών και Μέλη Διοικητικών, Διαχειριστικών και Εποπτικών Οργάνων (ποσά σε χιλ. €)	2004	2005	2006
Δάνεια	47,00	214,68	110,93
Καταθέσεις	1.430,00	1.573,00	1.850,00
Έσοδα (τόκοι, προμήθειες)	2,82	6,44	3,32
Έξοδα (τόκοι, προμήθειες, ενοίκια)	47,85	55,05	64,75
Τυχόν αποκλίσεις στα σύνολο από το άθροισμα των επιμέρους μεγεθών οφείλονται σε στρογγυλοποιήσεις			
Πηγή: Επεξεργασία από την Τράπεζα μη ελεγμένων από ορκωτό ελεγκτή λογιστή στοιχείων.			

Η πολιτική χορηγήσεων και καταθέσεων της ATTICA BANK όσον αφορά τις χορηγήσεις και καταθέσεις σε εργαζομένους της δεν διαφέρει από τη γενικότερη πολιτική χορηγήσεων δανείων και καταθέσεων προς τους πελάτες της. Ειδικότερα ως προς τα στεγαστικά και τα δάνεια προσωπικών αναγκών που έχουν χορηγηθεί σε εργαζομένους της ATTICA BANK, αυτά δίδονται σύμφωνα με τις πρόνοιες της συλλογικής σύμβασης ΟΤΟΕ και τραπεζών.

Η πολιτική χορηγήσεων και καταθέσεων της ATTICA BANK όσον αφορά τις χορηγήσεις και καταθέσεις σε μέλη Διοικητικού Συμβουλίου, Ανώτερα Διοικητικά Στελέχη και μέλη Διοικητικών, Διαχειριστικών και Εποπτικών Οργάνων καθώς και προς νομικά πρόσωπα στα οποία αυτά συμμετέχουν μετοχικά ή διοικητικά δεν διαφέρει από τη γενικότερη πολιτική χορηγήσεων δανείων και καταθέσεων προς πελάτες της. Τα εν λόγω δάνεια είναι ενήμερα και σε κάθε περίπτωση επαρκώς εξασφαλισμένα.

3.21.4 Συναλλαγές με άλλα συνδεδεμένα μέρη

Στους πίνακες που ακολουθούν παρουσιάζονται τα υπόλοιπα των συναλλαγών των βασικών μετόχων ΤΣΜΕΔΕ, Ταχυδρομικού Ταμειευτηρίου και του Ταμείου Παρακαταθηκών και Δανείων:

(ποσά σε εκ. €) *	ΤΣΜΕΔΕ		
	2004	2005	2006
Δάνεια			
Επενδύσεις σε Α/Κ Μετοχικό Εσωτερικού	11,97	15,10	17,87
Λοιπά Στοιχεία Ενεργητικού			
Καταθέσεις	6,75	8,43	9,69
Υποχρεώσεις από Χρημ/κες Συναλλαγές			
Λοιπά Στοιχεία Παθητικού			

*Τυχόν αποκλίσεις στα σύνολο από το άθροισμα των επιμέρους μεγεθών οφείλονται σε στρογγυλοποιήσεις.

Πηγή: Επεξεργασία από την Τράπεζα μη ελεγμένων από ορκωτό ελεγκτή λογιστή στοιχείων.

Ταχυδρομικό Ταμιευτήριο			
(ποσά σε εκ. €) *	2004	2005	2006
Δάνεια			
Λοιπά Στοιχεία Ενεργητικού			
Καταθέσεις		50,00	100,00
Υποχρεώσεις από Χρημ/κες Συναλλαγές			
Λοιπά Στοιχεία Παθητικού			

*Τυχόν αποκλίσεις στα σύνολο από το άθροισμα των επιμέρους μεγεθών οφείλονται σε στρογγυλοποιήσεις.

Πηγή:Επεξεργασία από την Τράπεζα μη ελεγμένων από ορκωτό ελεγκτή λογιστή στοιχείων.

Ταμείο Παρακαταθηκών & Δανείων			
(ποσά σε εκ. €) *	2004	2005	2006
Δάνεια			
Επενδύσεις σε Α/Κ Μικτό Εξωτερικού		12,68	13,36
Επενδύσεις σε Α/Κ Ομολογιών Εξωτερικού		12,32	12,34
Λοιπά Στοιχεία Ενεργητικού			
Καταθέσεις			
Υποχρεώσεις από Χρημ/κες Συναλλαγές			
Λοιπά Στοιχεία Παθητικού			

*Τυχόν αποκλίσεις στα σύνολο από το άθροισμα των επιμέρους μεγεθών οφείλονται σε στρογγυλοποιήσεις.

Πηγή:Επεξεργασία από την Τράπεζα μη ελεγμένων από ορκωτό ελεγκτή λογιστή στοιχείων.

Η πολιτική χορηγήσεων και καταθέσεων της ΑΤΤΙΚΑ BANK όσον αφορά στις χορηγήσεις και καταθέσεις σε άλλα συνδεδεμένα με αυτή μέρη δεν διαφέρει από τη γενικότερη πολιτική χορηγήσεων δανείων και καταθέσεων προς πελάτες της.

3.21.5 Διεταιρικές Συναλλαγές

Οι διεταιρικές συναλλαγές μεταξύ της Τράπεζας και των ενοποιούμενων με αυτήν εταιρειών παρατίθενται στους ακόλουθους πίνακες (σημειώνεται ότι δεν υπάρχουν διεταιρικές συναλλαγές μεταξύ θυγατρικών εταιρειών για την περίοδο 2004-2006):

(ποσά σε χιλ. €) *	2004	2005	2006
	ΤΡΑΠΕΖΑ	ΤΡΑΠΕΖΑ	ΤΡΑΠΕΖΑ
	ΑΤΤΙΚΗΣ	ΑΤΤΙΚΗΣ	ΑΤΤΙΚΗΣ
Δάνεια και απαιτήσεις κατά πελατών			
ΑΤΤΙΚΗ ΑΕΔΑΚ			
ΑΤΤΙΚΗΣ Α.Ε. ΧΡΗΜΑΤΟΔΟΤΙΚΩΝ ΜΙΣΘΩΣΕΩΝ	45.790,00	24.300,00	38.180,00
ΑΤΤΙΚΗΣ ΚΕΡΔΟΣ ΕΡΜΗΣ Χ.Α.Ε.Π.Ε.Υ.	10.442,00		
ΑΤΤΙΚΗ ΑΝΩΝΥΜΗ ΕΤΑΙΡΕΙΑ ΔΙΑΧΕΙΡΙΣΗΣ ΑΜΟΙΒΑΙΟΥ ΚΕΦΑΛΑΙΟΥ ΕΠΙΧΕΙΡΗΜΑΤΙΚΩΝ ΣΥΜΜΕΤΟΧΩΝ			
ΑΝΩΝΥΜΗ ΕΤΑΙΡΕΙΑ ΠΑΡΟΧΗΣ ΕΠΕΝΔΥΤΙΚΩΝ ΚΑΙ ΧΡΗΜ/ΚΩΝ, ΣΥΜΒΟΥΛΕΥΤΙΚΩΝ, ΕΠΙΜΟΡΦΩΤΙΚΩΝ ΥΠΗΡΕΣΙΩΝ ΚΑΙ ΑΝΑΠΤΥΞΗΣ ΥΨΗΛΗΣ ΤΕΧΝΟΛΟΓΙΑΣ ΣΤΗΝ ΠΛΗΡΟΦΟΡΙΚΗ ΚΑΙ ΣΤΙΣ ΤΗΛΕΠΙΚΟΙΝΩΝΙΕΣ			
ΑΤΤΙΚΑ FUNDS PLC			

**Α.Ε. ΠΡΑΚΤΟΡΕΙΑΚΩΝ ΑΣΦΑΛΙΣΕΩΝ ΟΜΙΛΟΥ ΤΡΑΠΕΖΑΣ
ΑΤΤΙΚΗΣ**

*Τυχόν αποκλίσεις στα σύνολο από το άθροισμα των επιμέρους μεγεθών οφείλονται σε στρογγυλοποιήσεις.
Πηγή:Επεξεργασία από την Τράπεζα μη ελεγμένων από ορκωτό ελεγκτή λογιστή στοιχείων.

(ποσά σε χιλ. €) *	2004	2005	2006
Λοιπά στοιχεία Ενεργητικού	ΤΡΑΠΕΖΑ ΑΤΤΙΚΗΣ	ΤΡΑΠΕΖΑ ΑΤΤΙΚΗΣ	ΤΡΑΠΕΖΑ ΑΤΤΙΚΗΣ
ΑΤΤΙΚΗ ΑΕΔΑΚ			
ΑΤΤΙΚΗΣ Α.Ε. ΧΡΗΜΑΤΟΔΟΤΙΚΩΝ ΜΙΣΘΩΣΕΩΝ	25,30	38,35	38,40
ΑΤΤΙΚΗΣ ΚΕΡΔΩΟΣ ΕΡΜΗΣ Χ.Α.Ε.Π.Ε.Υ.			
ΑΤΤΙΚΗ ΑΝΩΝΥΜΗ ΕΤΑΙΡΕΙΑ ΔΙΑΧΕΙΡΙΣΗΣ ΑΜΟΙΒΑΙΟΥ ΚΕΦΑΛΑΙΟΥ ΕΠΙΧΕΙΡΗΜΑΤΙΚΩΝ ΣΥΜΜΕΤΟΧΩΝ			
ΑΝΩΝΥΜΗ ΕΤΑΙΡΕΙΑ ΠΑΡΟΧΗΣ ΕΠΕΝΔΥΤΙΚΩΝ ΚΑΙ ΧΡΗΜ/ΚΩΝ, ΣΥΜΒΟΥΛΕΥΤΙΚΩΝ, ΕΠΙΜΟΡΦΩΤΙΚΩΝ ΥΠΗΡΕΣΙΩΝ ΚΑΙ ΑΝΑΠΤΥΞΗΣ ΥΨΗΛΗΣ ΤΕΧΝΟΛΟΓΙΑΣ ΣΤΗΝ ΠΛΗΡΟΦΟΡΙΚΗ ΚΑΙ ΣΤΙΣ ΤΗΛΕΠΙΚΟΙΝΩΝΙΕΣ	8,26		
ΑΤΤΙΣΑ FUNDS PLC			
ΑΤΙΚΗ ΕΠΕΝΔΥΤΙΚΗ Α.Ε.Ε.Χ.	316,21		
Α.Ε. ΠΡΑΚΤΟΡΙΑΚΩΝ ΑΣΦΑΛΙΣΕΩΝ ΟΜΙΛΟΥ ΤΡΑΠΕΖΑΣ ΑΤΤΙΚΗΣ			1,79

*Τυχόν αποκλίσεις στα σύνολο από το άθροισμα των επιμέρους μεγεθών οφείλονται σε στρογγυλοποιήσεις.
Πηγή:Επεξεργασία από την Τράπεζα μη ελεγμένων από ορκωτό ελεγκτή λογιστή στοιχείων.

(ποσά σε χιλ. €) *	2004	2005	2006
Υποχρεώσεις προς πελάτες (καταθέσεις)	ΤΡΑΠΕΖΑ ΑΤΤΙΚΗΣ	ΤΡΑΠΕΖΑ ΑΤΤΙΚΗΣ	ΤΡΑΠΕΖΑ ΑΤΤΙΚΗΣ
ΑΤΤΙΚΗ ΑΕΔΑΚ	0,89	25,77	48,35
ΑΤΤΙΚΗΣ Α.Ε. ΧΡΗΜΑΤΟΔΟΤΙΚΩΝ ΜΙΣΘΩΣΕΩΝ	216,19	5.542,49	5.271,29
ΑΤΤΙΚΗΣ ΚΕΡΔΩΟΣ ΕΡΜΗΣ Χ.Α.Ε.Π.Ε.Υ.	2.545,48		
ΑΤΤΙΚΗ ΑΝΩΝΥΜΗ ΕΤΑΙΡΕΙΑ ΔΙΑΧΕΙΡΙΣΗΣ ΑΜΟΙΒΑΙΟΥ ΚΕΦΑΛΑΙΟΥ ΕΠΙΧΕΙΡΗΜΑΤΙΚΩΝ ΣΥΜΜΕΤΟΧΩΝ	1.009,45	1.019,25	1.090,93
ΑΝΩΝΥΜΗ ΕΤΑΙΡΕΙΑ ΠΑΡΟΧΗΣ ΕΠΕΝΔΥΤΙΚΩΝ ΚΑΙ ΧΡΗΜ/ΚΩΝ, ΣΥΜΒΟΥΛΕΥΤΙΚΩΝ, ΕΠΙΜΟΡΦΩΤΙΚΩΝ ΥΠΗΡΕΣΙΩΝ ΚΑΙ ΑΝΑΠΤΥΞΗΣ ΥΨΗΛΗΣ ΤΕΧΝΟΛΟΓΙΑΣ ΣΤΗΝ ΠΛΗΡΟΦΟΡΙΚΗ ΚΑΙ ΣΤΙΣ ΤΗΛΕΠΙΚΟΙΝΩΝΙΕΣ	332,12	400,51	370,55
ΑΤΤΙΣΑ FUNDS PLC			
ΑΤΙΚΗ ΕΠΕΝΔΥΤΙΚΗ Α.Ε.Ε.Χ.	17.459,47		
Α.Ε. ΠΡΑΚΤΟΡΙΑΚΩΝ ΑΣΦΑΛΙΣΕΩΝ ΟΜΙΛΟΥ ΤΡΑΠΕΖΑΣ ΑΤΤΙΚΗΣ			147,06

*Τυχόν αποκλίσεις στα σύνολο από το άθροισμα των επιμέρους μεγεθών οφείλονται σε στρογγυλοποιήσεις.
Πηγή:Επεξεργασία από την Τράπεζα μη ελεγμένων από ορκωτό ελεγκτή λογιστή στοιχείων.

(ποσά σε χιλ. €) *	2004	2005	2006
Μειωμένης εξασφάλισης στοιχεία Παθητικού	ΤΡΑΠΕΖΑ ΑΤΤΙΚΗΣ	ΤΡΑΠΕΖΑ ΑΤΤΙΚΗΣ	ΤΡΑΠΕΖΑ ΑΤΤΙΚΗΣ
ΑΤΤΙΚΗ ΑΕΔΑΚ			
ΑΤΤΙΚΗΣ Α.Ε. ΧΡΗΜΑΤΟΔΟΤΙΚΩΝ ΜΙΣΘΩΣΕΩΝ			
ΑΤΤΙΚΗΣ ΚΕΡΔΩΟΣ ΕΡΜΗΣ Χ.Α.Ε.Π.Ε.Υ.			
ΑΤΤΙΚΗ ΑΝΩΝΥΜΗ ΕΤΑΙΡΕΙΑ ΔΙΑΧΕΙΡΙΣΗΣ ΑΜΟΙΒΑΙΟΥ ΚΕΦΑΛΑΙΟΥ ΕΠΙΧΕΙΡΗΜΑΤΙΚΩΝ ΣΥΜΜΕΤΟΧΩΝ			

ΑΝΩΝΥΜΗ ΕΤΑΙΡΕΙΑ ΠΑΡΟΧΗΣ ΕΠΕΝΔΥΤΙΚΩΝ ΚΑΙ ΧΡΗΜ/ΚΩΝ, ΣΥΜΒΟΥΛΕΥΤΙΚΩΝ, ΕΠΙΜΟΡΦΩΤΙΚΩΝ ΥΠΗΡΕΣΙΩΝ ΚΑΙ ΑΝΑΠΤΥΞΗΣ ΥΨΗΛΗΣ ΤΕΧΝΟΛΟΓΙΑΣ ΣΤΗΝ ΠΛΗΡΟΦΟΡΙΚΗ ΚΑΙ ΣΤΙΣ ΤΗΛΕΠΙΚΟΙΝΩΝΙΕΣ	
ΑΤΤΙΣΑ FUNDS PLC	99.419,07
ΑΤΙΚΗ ΕΠΕΝΔΥΤΙΚΗ Α.Ε.Ε.Χ. Α.Ε. ΠΡΑΚΤΟΡΙΑΚΩΝ ΑΣΦΑΛΙΣΕΩΝ ΟΜΙΛΟΥ ΤΡΑΠΕΖΑΣ ΑΤΤΙΚΗΣ	

*Τυχόν αποκλίσεις στα σύνολο από το άθροισμα των επιμέρους μεγεθών οφείλονται σε στρογγυλοποιήσεις.
Πηγή:Επεξεργασία από την Τράπεζα μη ελεγμένων από ορκωτό ελεγκτή λογιστή στοιχείων.

(ποσά σε χιλ. €) *	2004	2005	2006
	ΤΡΑΠΕΖΑ	ΤΡΑΠΕΖΑ	ΤΡΑΠΕΖΑ
	ΑΤΤΙΚΗΣ	ΑΤΤΙΚΗΣ	ΑΤΤΙΚΗΣ
Λοιπά Στοιχεία Παθητικού			
ΑΤΤΙΚΗ ΑΕΔΑΚ	5,99		
ΑΤΤΙΚΗΣ Α.Ε. ΧΡΗΜΑΤΟΔΟΤΙΚΩΝ ΜΙΣΘΩΣΕΩΝ	1.703,17	11,25	
ΑΤΤΙΚΗΣ ΚΕΡΔΩΣ ΕΡΜΗΣ Χ.Α.Ε.Π.Ε.Υ. ΑΤΤΙΚΗ ΑΝΩΝΥΜΗ ΕΤΑΙΡΕΙΑ ΔΙΑΧΕΙΡΙΣΗΣ ΑΜΟΙΒΑΙΟΥ ΚΕΦΑΛΑΙΟΥ ΕΠΙΧΕΙΡΗΜΑΤΙΚΩΝ ΣΥΜΜΕΤΟΧΩΝ	0,99		
ΑΝΩΝΥΜΗ ΕΤΑΙΡΕΙΑ ΠΑΡΟΧΗΣ ΕΠΕΝΔΥΤΙΚΩΝ ΚΑΙ ΧΡΗΜ/ΚΩΝ, ΣΥΜΒΟΥΛΕΥΤΙΚΩΝ, ΕΠΙΜΟΡΦΩΤΙΚΩΝ ΥΠΗΡΕΣΙΩΝ ΚΑΙ ΑΝΑΠΤΥΞΗΣ ΥΨΗΛΗΣ ΤΕΧΝΟΛΟΓΙΑΣ ΣΤΗΝ ΠΛΗΡΟΦΟΡΙΚΗ ΚΑΙ ΣΤΙΣ ΤΗΛΕΠΙΚΟΙΝΩΝΙΕΣ			
ΑΤΤΙΣΑ FUNDS PLC			
ΑΤΙΚΗ ΕΠΕΝΔΥΤΙΚΗ Α.Ε.Ε.Χ. Α.Ε. ΠΡΑΚΤΟΡΙΑΚΩΝ ΑΣΦΑΛΙΣΕΩΝ ΟΜΙΛΟΥ ΤΡΑΠΕΖΑΣ ΑΤΤΙΚΗΣ	3,14		

*Τυχόν αποκλίσεις στα σύνολο από το άθροισμα των επιμέρους μεγεθών οφείλονται σε στρογγυλοποιήσεις.
Πηγή:Επεξεργασία από την Τράπεζα μη ελεγμένων από ορκωτό ελεγκτή λογιστή στοιχείων.

(ποσά σε χιλ. €) *	2004	2005	2006
	ΤΡΑΠΕΖΑ	ΤΡΑΠΕΖΑ	ΤΡΑΠΕΖΑ
	ΑΤΤΙΚΗΣ	ΑΤΤΙΚΗΣ	ΑΤΤΙΚΗΣ
Τόκοι και εξομοιούμενα έσοδα			
ΑΤΤΙΚΗ ΑΕΔΑΚ			
ΑΤΤΙΚΗΣ Α.Ε. ΧΡΗΜΑΤΟΔΟΤΙΚΩΝ ΜΙΣΘΩΣΕΩΝ	1.527,81	744,77	1.044,22
ΑΤΤΙΚΗΣ ΚΕΡΔΩΣ ΕΡΜΗΣ Χ.Α.Ε.Π.Ε.Υ. ΑΤΤΙΚΗ ΑΝΩΝΥΜΗ ΕΤΑΙΡΕΙΑ ΔΙΑΧΕΙΡΙΣΗΣ ΑΜΟΙΒΑΙΟΥ ΚΕΦΑΛΑΙΟΥ ΕΠΙΧΕΙΡΗΜΑΤΙΚΩΝ ΣΥΜΜΕΤΟΧΩΝ			
ΑΝΩΝΥΜΗ ΕΤΑΙΡΕΙΑ ΠΑΡΟΧΗΣ ΕΠΕΝΔΥΤΙΚΩΝ ΚΑΙ ΧΡΗΜ/ΚΩΝ, ΣΥΜΒΟΥΛΕΥΤΙΚΩΝ, ΕΠΙΜΟΡΦΩΤΙΚΩΝ ΥΠΗΡΕΣΙΩΝ ΚΑΙ ΑΝΑΠΤΥΞΗΣ ΥΨΗΛΗΣ ΤΕΧΝΟΛΟΓΙΑΣ ΣΤΗΝ ΠΛΗΡΟΦΟΡΙΚΗ ΚΑΙ ΣΤΙΣ ΤΗΛΕΠΙΚΟΙΝΩΝΙΕΣ			
ΑΤΤΙΣΑ FUNDS PLC			
ΑΤΙΚΗ ΕΠΕΝΔΥΤΙΚΗ Α.Ε.Ε.Χ. Α.Ε. ΠΡΑΚΤΟΡΙΑΚΩΝ ΑΣΦΑΛΙΣΕΩΝ ΟΜΙΛΟΥ ΤΡΑΠΕΖΑΣ ΑΤΤΙΚΗΣ			

*Τυχόν αποκλίσεις στα σύνολο από το άθροισμα των επιμέρους μεγεθών οφείλονται σε στρογγυλοποιήσεις.
Πηγή:Επεξεργασία από την Τράπεζα μη ελεγμένων από ορκωτό ελεγκτή λογιστή στοιχείων.

(ποσά σε χιλ. €) *	2004	2005	2006
	ΤΡΑΠΕΖΑ	ΤΡΑΠΕΖΑ	ΤΡΑΠΕΖΑ
	ΑΤΤΙΚΗΣ	ΑΤΤΙΚΗΣ	ΑΤΤΙΚΗΣ
Τόκοι και εξομοιούμενα έξοδα			
ΑΤΤΙΚΗ ΑΕΔΑΚ			
ΑΤΤΙΚΗΣ Α.Ε. ΧΡΗΜΑΤΟΔΟΤΙΚΩΝ ΜΙΣΘΩΣΕΩΝ	4,35	15,70	247,88
ΑΤΤΙΚΗΣ ΚΕΡΔΩΣ ΕΡΜΗΣ Χ.Α.Ε.Π.Ε.Υ.	589,62		

ΑΤΤΙΚΗ ΑΝΩΝΥΜΗ ΕΤΑΙΡΕΙΑ ΔΙΑΧΕΙΡΙΣΗΣ ΑΜΟΙΒΑΙΟΥ ΚΕΦΑΛΑΙΟΥ ΕΠΙΧΕΙΡΗΜΑΤΙΚΩΝ ΣΥΜΜΕΤΟΧΩΝ	18,33	18,10	26,85
ΑΝΩΝΥΜΗ ΕΤΑΙΡΕΙΑ ΠΑΡΟΧΗΣ ΕΠΕΝΔΥΤΙΚΩΝ ΚΑΙ ΧΡΗΜ/ΚΩΝ, ΣΥΜΒΟΥΛΕΥΤΙΚΩΝ, ΕΠΙΜΟΡΦΩΤΙΚΩΝ ΥΠΗΡΕΣΙΩΝ ΚΑΙ ΑΝΑΠΤΥΞΗΣ ΥΨΗΛΗΣ ΤΕΧΝΟΛΟΓΙΑΣ ΣΤΗΝ ΠΛΗΡΟΦΟΡΙΚΗ ΚΑΙ ΣΤΙΣ ΤΗΛΕΠΙΚΟΙΝΩΝΙΕΣ	6,16	7,97	12,00
ΑΤΤΙΣΑ FUNDS PLC			4.273,41
ΑΤΙΚΗ ΕΠΕΝΔΥΤΙΚΗ Α.Ε.Ε.Χ.	251,03		
Α.Ε. ΠΡΑΚΤΟΡΙΑΚΩΝ ΑΣΦΑΛΙΣΕΩΝ ΟΜΙΛΟΥ ΤΡΑΠΕΖΑΣ ΑΤΤΙΚΗΣ			1,43

*Τυχόν αποκλίσεις στα σύνολο από το άθροισμα των επιμέρους μεγεθών οφείλονται σε στρογγυλοποιήσεις.
Πηγή:Επεξεργασία από την Τράπεζα μη ελεγμένων από ορκωτό ελεγκτή λογιστή στοιχείων.

(ποσά σε χιλ. €) *	2004	2005	2006
	ΤΡΑΠΕΖΑ	ΤΡΑΠΕΖΑ	ΤΡΑΠΕΖΑ
	ΑΤΤΙΚΗΣ	ΑΤΤΙΚΗΣ	ΑΤΤΙΚΗΣ
Έσοδα και προμήθειες			
ΑΤΤΙΚΗ ΑΕΔΑΚ	17,04	3,35	
ΑΤΤΙΚΗΣ Α.Ε. ΧΡΗΜΑΤΟΔΟΤΙΚΩΝ ΜΙΣΘΩΣΕΩΝ	65,57	89,35	162,01
ΑΤΤΙΚΗΣ ΚΕΡΔΩΣ ΕΡΜΗΣ Χ.Α.Ε.Π.Ε.Υ.			
ΑΤΤΙΚΗ ΑΝΩΝΥΜΗ ΕΤΑΙΡΕΙΑ ΔΙΑΧΕΙΡΙΣΗΣ ΑΜΟΙΒΑΙΟΥ ΚΕΦΑΛΑΙΟΥ ΕΠΙΧΕΙΡΗΜΑΤΙΚΩΝ ΣΥΜΜΕΤΟΧΩΝ			
ΑΝΩΝΥΜΗ ΕΤΑΙΡΕΙΑ ΠΑΡΟΧΗΣ ΕΠΕΝΔΥΤΙΚΩΝ ΚΑΙ ΧΡΗΜ/ΚΩΝ, ΣΥΜΒΟΥΛΕΥΤΙΚΩΝ, ΕΠΙΜΟΡΦΩΤΙΚΩΝ ΥΠΗΡΕΣΙΩΝ ΚΑΙ ΑΝΑΠΤΥΞΗΣ ΥΨΗΛΗΣ ΤΕΧΝΟΛΟΓΙΑΣ ΣΤΗΝ ΠΛΗΡΟΦΟΡΙΚΗ ΚΑΙ ΣΤΙΣ ΤΗΛΕΠΙΚΟΙΝΩΝΙΕΣ		5,62	1,03
ΑΤΤΙΣΑ FUNDS PLC			
ΑΤΙΚΗ ΕΠΕΝΔΥΤΙΚΗ Α.Ε.Ε.Χ.	7,64		
Α.Ε. ΠΡΑΚΤΟΡΙΑΚΩΝ ΑΣΦΑΛΙΣΕΩΝ ΟΜΙΛΟΥ ΤΡΑΠΕΖΑΣ ΑΤΤΙΚΗΣ			

*Τυχόν αποκλίσεις στα σύνολο από το άθροισμα των επιμέρους μεγεθών οφείλονται σε στρογγυλοποιήσεις.
Πηγή:Επεξεργασία από την Τράπεζα μη ελεγμένων από ορκωτό ελεγκτή λογιστή στοιχείων.

(ποσά σε χιλ. €) *	2004	2005	2006
	ΤΡΑΠΕΖΑ	ΤΡΑΠΕΖΑ	ΤΡΑΠΕΖΑ
	ΑΤΤΙΚΗΣ	ΑΤΤΙΚΗΣ	ΑΤΤΙΚΗΣ
Έσοδα από χρηματοοικονομικές πράξεις			
ΑΤΤΙΚΗ ΑΕΔΑΚ			
ΑΤΤΙΚΗΣ Α.Ε. ΧΡΗΜΑΤΟΔΟΤΙΚΩΝ ΜΙΣΘΩΣΕΩΝ			
ΑΤΤΙΚΗΣ ΚΕΡΔΩΣ ΕΡΜΗΣ Χ.Α.Ε.Π.Ε.Υ.			
ΑΤΤΙΚΗ ΑΝΩΝΥΜΗ ΕΤΑΙΡΕΙΑ ΔΙΑΧΕΙΡΙΣΗΣ ΑΜΟΙΒΑΙΟΥ ΚΕΦΑΛΑΙΟΥ ΕΠΙΧΕΙΡΗΜΑΤΙΚΩΝ ΣΥΜΜΕΤΟΧΩΝ		37,49	
ΑΝΩΝΥΜΗ ΕΤΑΙΡΕΙΑ ΠΑΡΟΧΗΣ ΕΠΕΝΔΥΤΙΚΩΝ ΚΑΙ ΧΡΗΜ/ΚΩΝ, ΣΥΜΒΟΥΛΕΥΤΙΚΩΝ, ΕΠΙΜΟΡΦΩΤΙΚΩΝ ΥΠΗΡΕΣΙΩΝ ΚΑΙ ΑΝΑΠΤΥΞΗΣ ΥΨΗΛΗΣ ΤΕΧΝΟΛΟΓΙΑΣ ΣΤΗΝ ΠΛΗΡΟΦΟΡΙΚΗ ΚΑΙ ΣΤΙΣ ΤΗΛΕΠΙΚΟΙΝΩΝΙΕΣ			
ΑΤΤΙΣΑ FUNDS PLC			
ΑΤΙΚΗ ΕΠΕΝΔΥΤΙΚΗ Α.Ε.Ε.Χ.		2.663,32	
Α.Ε. ΠΡΑΚΤΟΡΙΑΚΩΝ ΑΣΦΑΛΙΣΕΩΝ ΟΜΙΛΟΥ ΤΡΑΠΕΖΑΣ ΑΤΤΙΚΗΣ			

*Τυχόν αποκλίσεις στα σύνολο από το άθροισμα των επιμέρους μεγεθών οφείλονται σε στρογγυλοποιήσεις.
Πηγή:Επεξεργασία από την Τράπεζα μη ελεγμένων από ορκωτό ελεγκτή λογιστή στοιχείων.

(ποσά σε χιλ. €) *	2004	2005	2006
	ΤΡΑΠΕΖΑ	ΤΡΑΠΕΖΑ	ΤΡΑΠΕΖΑ
	ΑΤΤΙΚΗΣ	ΑΤΤΙΚΗΣ	ΑΤΤΙΚΗΣ
Λοιπά έσοδα			
ΑΤΤΙΚΗ ΑΕΔΑΚ	36,91	38,79	40,54
ΑΤΤΙΚΗΣ Α.Ε. ΧΡΗΜΑΤΟΔΟΤΙΚΩΝ ΜΙΣΘΩΣΕΩΝ	59,54	60,85	48,95
ΑΤΤΙΚΗΣ ΚΕΡΔΩΣ ΕΡΜΗΣ Χ.Α.Ε.Π.Ε.Υ.	4,69		

ΑΤΤΙΚΗ ΑΝΩΝΥΜΗ ΕΤΑΙΡΕΙΑ ΔΙΑΧΕΙΡΙΣΗΣ ΑΜΟΙΒΑΙΟΥ ΚΕΦΑΛΑΙΟΥ ΕΠΙΧΕΙΡΗΜΑΤΙΚΩΝ ΣΥΜΜΕΤΟΧΩΝ		
ΑΝΩΝΥΜΗ ΕΤΑΙΡΕΙΑ ΠΑΡΟΧΗΣ ΕΠΕΝΔΥΤΙΚΩΝ ΚΑΙ ΧΡΗΜ/ΚΩΝ, ΣΥΜΒΟΥΛΕΥΤΙΚΩΝ, ΕΠΙΜΟΡΦΩΤΙΚΩΝ ΥΠΗΡΕΣΙΩΝ ΚΑΙ ΑΝΑΠΤΥΞΗΣ ΥΨΗΛΗΣ ΤΕΧΝΟΛΟΓΙΑΣ ΣΤΗΝ ΠΛΗΡΟΦΟΡΙΚΗ ΚΑΙ ΣΤΙΣ ΤΗΛΕΠΙΚΟΙΝΩΝΙΕΣ	3,50	
ΑΤΤΙΣΑ FUNDS PLC		
ΑΤΙΚΗ ΕΠΕΝΔΥΤΙΚΗ Α.Ε.Ε.Χ.	17,87	
Α.Ε. ΠΡΑΚΤΟΡΙΑΚΩΝ ΑΣΦΑΛΙΣΕΩΝ ΟΜΙΛΟΥ ΤΡΑΠΕΖΑΣ ΑΤΤΙΚΗΣ		1,87

*Τυχόν αποκλίσεις στα σύνολο από το άθροισμα των επιμέρους μεγεθών οφείλονται σε στρογγυλοποιήσεις.
Πηγή:Επεξεργασία από την Τράπεζα μη ελεγμένων από ορκωτό ελεγκτή λογιστή στοιχείων.

(ποσά σε χιλ. €) *	2004	2005	2006
	ΤΡΑΠΕΖΑ	ΤΡΑΠΕΖΑ	ΤΡΑΠΕΖΑ
	ΑΤΤΙΚΗΣ	ΑΤΤΙΚΗΣ	ΑΤΤΙΚΗΣ
Λοιπά έξοδα			
ΑΤΤΙΚΗ ΑΕΔΑΚ			
ΑΤΤΙΚΗΣ Α.Ε. ΧΡΗΜΑΤΟΔΟΤΙΚΩΝ ΜΙΣΘΩΣΕΩΝ		193,51	
ΑΤΤΙΚΗΣ ΚΕΡΔΩΟΣ ΕΡΜΗΣ Χ.Α.Ε.Π.Ε.Υ.	376,04		
ΑΤΤΙΚΗ ΑΝΩΝΥΜΗ ΕΤΑΙΡΕΙΑ ΔΙΑΧΕΙΡΙΣΗΣ ΑΜΟΙΒΑΙΟΥ ΚΕΦΑΛΑΙΟΥ ΕΠΙΧΕΙΡΗΜΑΤΙΚΩΝ ΣΥΜΜΕΤΟΧΩΝ			
ΑΝΩΝΥΜΗ ΕΤΑΙΡΕΙΑ ΠΑΡΟΧΗΣ ΕΠΕΝΔΥΤΙΚΩΝ ΚΑΙ ΧΡΗΜ/ΚΩΝ, ΣΥΜΒΟΥΛΕΥΤΙΚΩΝ, ΕΠΙΜΟΡΦΩΤΙΚΩΝ ΥΠΗΡΕΣΙΩΝ ΚΑΙ ΑΝΑΠΤΥΞΗΣ ΥΨΗΛΗΣ ΤΕΧΝΟΛΟΓΙΑΣ ΣΤΗΝ ΠΛΗΡΟΦΟΡΙΚΗ ΚΑΙ ΣΤΙΣ ΤΗΛΕΠΙΚΟΙΝΩΝΙΕΣ			
ΑΤΤΙΣΑ FUNDS PLC			
ΑΤΙΚΗ ΕΠΕΝΔΥΤΙΚΗ Α.Ε.Ε.Χ.			
Α.Ε. ΠΡΑΚΤΟΡΙΑΚΩΝ ΑΣΦΑΛΙΣΕΩΝ ΟΜΙΛΟΥ ΤΡΑΠΕΖΑΣ ΑΤΤΙΚΗΣ			

*Τυχόν αποκλίσεις στα σύνολο από το άθροισμα των επιμέρους μεγεθών οφείλονται σε στρογγυλοποιήσεις.
Πηγή:Επεξεργασία από την Τράπεζα μη ελεγμένων από ορκωτό ελεγκτή λογιστή στοιχείων.

3.22 ΠΡΟΣΘΕΤΕΣ ΠΛΗΡΟΦΟΡΙΕΣ

3.22.1 Μετοχικό Κεφάλαιο

Το μετοχικό κεφάλαιο της Τράπεζας την 31.12.2006 ανερχόταν σε €28.902.268,50, διαιρούμενο σε 82.577.910 κοινές ονομαστικές μετά ψήφου μετοχές αξίας € 0,35 εκάστη.

Η διαμόρφωση του μετοχικού κεφαλαίου της Τράπεζας, από τη χρήση 2002 έως και σήμερα, παρουσιάζεται στον ακόλουθο πίνακα:

Ημερομηνία Γ.Σ.	Ποσό		Με Καταβολή Μετρητών	Κεφαλαιοποίηση Αποθεματικών	Διαγραφή Ζημίας	Μετοχικό Κεφάλαιο μετά την Αύξηση/Μείωση	Ονομαστική Αξία Μετοχής	Σύνολο Μετοχών
	Αύξηση/Μείωση Μετοχικού Κεφαλαίου	Αριθμός Νέων Μετοχών						
18.06.2002	415.973,05	0	0,00	415.973,05	0,00	14.559.056,75	0,35	41.597.305
15.01.2003	14.909.056,75	42.597.305	14.909.056,75	0,00	0	29.468.113,50	0,35	84.194.610
12.08.2004	-565.845,00	-1.616.700		Διαγραφή Ίδιων Μετοχών		28.902.268,50	0,35	82.577.910
26.07.2006	0,00		0,00	49.278.866,46	-49.278.866,46	28.902.268,50	0,35	82.577.910
<i>Παρούσα Αύξηση Μετοχικού Κεφαλαίου:</i>								
07.03.2007	17.341.361,10	49.546.746	17.341.361,10	0,00	0,00	46.243.629,60	0,35	132.124.656

Ειδικότερα, από τη χρήση 2002 έως και σήμερα:

- Με την από 18.06.2002 απόφαση της Τακτικής Γενικής Συνέλευσης των Μετόχων το εξ Ευρώ 14.143.083,70 Μετοχικό Κεφάλαιο σε εφαρμογή του Ν. 2065/1992 αυξήθηκε με αναπροσαρμογή των παγίων στοιχείων της Εταιρείας ποσού Ευρώ 163.409,63 και κεφαλαιοποίηση μέρους αποθεματικών υπέρ το άρτιο παρελθουσών χρήσεων ποσού Ευρώ 252.563,42 με αντίστοιχη αύξηση της ονομαστικής αξίας της μετοχής από Ευρώ 0,34 σε Ευρώ 0,35. Έτσι το Μετοχικό Κεφάλαιο της Εταιρείας ανήλθε σε Ευρώ 14.559.056,75 διαιρούμενο σε 41.597.305 κοινές ονομαστικές μετοχές αξίας η κάθε μια Ευρώ 0,35.
- Το Μετοχικό Κεφάλαιο της Τράπεζας αυξήθηκε με απόφαση της Έκτακτης Γενικής Συνέλευσης των Μετόχων της 15.01.2003 κατά Ευρώ 14.909.056,75 με καταβολή μετρητών και με έκδοση 42.597.305 νέων κοινών ονομαστικών μετοχών, ονομαστικής αξίας 0,35 Ευρώ εκάστη. Το από Ευρώ 29.468.113,50 Μετοχικό Κεφάλαιο της Τράπεζας μειώθηκε με απόφαση της Έκτακτης Γενικής Συνέλευσης των Μετόχων της 12.08.2004 κατά ΕΥΡΩ 565.845,00 με ακύρωση 1.616.700 κοινών ονομαστικών ιδίων μετοχών ονομαστικής αξίας 0,35 εκάστη.
- Με την από 26.07.2006 απόφαση της Τακτικής Ετήσιας Γενικής Συνέλευσης των μετόχων αποφασίστηκε : α) η αύξηση του μετοχικού κεφαλαίου με κεφαλαιοποίηση της διαφοράς από την έκδοση μετοχών υπέρ το άρτιο ύψους € 49.278.866,46, με αύξηση της ονομαστικής αξίας της μετοχής και β) η ισόποση μείωση του μετοχικού κεφαλαίου λόγω διαγραφής ζημίας που προέκυψε από την πρώτη εφαρμογή των Διεθνών Λογιστικών Προτύπων, ύψους € 49.278.866,46 με μείωση της ονομαστικής αξίας της μετοχής. Έτσι το μετοχικό κεφάλαιο της Τράπεζας ανέρχεται σήμερα σε €28.902.268,50, διαιρούμενο σε 82.577.910 κοινές ονομαστικές μετοχές αξίας € 0,35 εκάστη.

Για την παρούσα αύξηση, με απόφαση της Έκτακτης Γενικής Συνέλευσης των Μετόχων της 07.03.2007, το Μετοχικό Κεφάλαιο της Τράπεζας θα αυξηθεί κατά 17.341.361,10 ευρώ με την έκδοση 49.546.746 νέων κοινών ονομαστικών μετοχών, ονομαστικής αξίας 0,35 ευρώ εκάστη. Έτσι το Μετοχικό Κεφάλαιο της Τράπεζας θα ανέλθει σε 46.243.629,60 Ευρώ διαιρούμενο σε 132.124.656 κοινές ονομαστικές μετοχές ονομαστικής αξίας Ευρώ 0,35 εκάστη.

Το μετοχικό κεφάλαιο της Τράπεζας με εξαίρεση την παρούσα αύξηση είναι πλήρως καταβεβλημένο. Επομένως, δεν υπάρχει δικαίωμα ή υποχρέωση απόκτησης σε σχέση με εγκεκριμένο αλλά μη εγγεγραμμένο κεφάλαιο, ή για δέσμευση αύξησης του κεφαλαίου.

Η ΤΡΑΠΕΖΑ ΑΤΤΙΚΗΣ δεν έχει στην κατοχή της Ίδιες μετοχές.

3.22.2 **Ιδρυτική Πράξη και Καταστατικό**

Η ανώνυμη εταιρεία με την επωνυμία «ΤΡΑΠΕΖΑ ΑΤΤΙΚΗΣ ΑΝΩΝΥΜΟΣ ΕΤΑΙΡΕΙΑ» και με διακριτικό τίτλο «ΤΡΑΠΕΖΑ ΑΤΤΙΚΗΣ Α.Ε. » ιδρύθηκε το 1925. Στις διεθνείς συναλλαγές της, η Εταιρεία χρησιμοποιεί την επωνυμία «BANK OF ATTICA S.A.» και διακριτικό τίτλο «BANK OF ATTICA». Η εταιρεία καταχωρήθηκε στα μητρώα Ανωνύμων Εταιρειών του Υπουργείου Ανάπτυξης και έλαβε Αριθμό Μητρώου Ανωνύμων Εταιρειών (ΑΡΜΑΕ) 6067/06/Β/86/06. Η διάρκειά της τραπεζικής εταιρείας έχει καθοριστεί σε 100 χρόνια και λήγει το 2025. Η Εταιρεία εισήγαγε τις μετοχές της στο Χρηματιστήριο Αθηνών το 1964.

Έδρα της εταιρείας ορίζεται ο Δήμος Αθηναίων, δικαιούται όμως αυτή να ιδρύει Υποκαταστήματα ή πρακτορεία και σε οιαδήποτε άλλη πόλη της Ελλάδος και της Αλλοδαπής. Τους όρους της λειτουργίας και τη φύση και έκταση των εργασιών των υποκαταστημάτων και Πρακτορείων και των δικαιωμάτων των Διευθυντών ή Πρακτόρων αυτών καθορίζει κάθε φορά η για την ίδρυση αυτών απόφαση του Διοικητικού Συμβουλίου και η προς τους Διευθυντές και Πράκτορες πληρεξουσιότητα αυτού και οι δι' εγκυκλίου της Διοικήσεως, γνωστοποιούμενες στο κοινό. Η καταστατική έδρα και τα γραφεία της Εταιρείας είναι στο Δήμο Αθηναίων, οδός Ομήρου 23, Τ.Κ. 106-72 Αθήνα.

Σύμφωνα με το άρθρο 15 του Καταστατικού της, η Τράπεζα ενεργεί στην Ελλάδα ή στο εξωτερικό, για λογαριασμό της ή για λογαριασμό άλλων, όλες τις τραπεζικές και χρηματοπιστωτικές εργασίες που αναγνωρίζονται ή ανατίθενται στις Τράπεζες από την εκάστοτε ισχύουσα ελληνική νομοθεσία.

Στο σκοπό της εμπίπτουν ενδεικτικά οι εξής εργασίες:

α)

i. αποδοχή χρηματικών καταθέσεων κάθε είδους (σε ΕΥΡΩ ή συνάλλαγμα), όπως όψεως, ταμειευτηρίου, τρεχούμενων λογαριασμών, προθεσμιακών, ειδικών προθεσμιακών, εντόκων ή ατόκων, σε κοινό λογαριασμό ή με όρους, καταθέσεων δημοσίων οργανισμών, τραπεζών, επενδύσεων χαρτοφυλακίου και αμοιβαίων κεφαλαίων κ.α.

ii. με σκοπό την αύξηση των ίδιων διαθεσίμων σε ευρώ και συνάλλαγμα, σύναψη κάθε είδους συμβάσεων δανείων ή άλλων πιστωτικών συμβάσεων και έκδοση ομολογιακών δανείων (κάθε είδους),

β)

i. χορήγηση δανείων και πιστώσεων κάθε είδους,

ii. παροχή εγγυήσεων υπέρ τρίτων,

iii. διαχείριση κοινοπρακτικών δανείων και συμμετοχή σε αυτά,

iv. αναδοχή έκδοσης ομολογιών και μετοχών για λογαριασμό τρίτων (underwriting) και συμμετοχή σε αναδοχή έκδοσης τρίτου,

v. πρακτόρευση επιχειρηματικών απαιτήσεων (factoring, forfaiting), παροχή υπηρεσιών χρηματοδοτικής μίσθωσης (leasing) εφόσον τούτο επιτρέπεται από την εκάστοτε ισχύουσα νομοθεσία.

γ)

i. έκδοση και πληρωμή επιταγών σε ΕΥΡΩ και ξένο νόμισμα,

ii. έκδοση και πληρωμή εντολών προς και από το εσωτερικό και το εξωτερικό,

iii. έκδοση πιστωτικών καρτών,

δ)

i. παρακαταθήκη και ευρύτερα διαχείριση κινητής περιουσίας τρίτων και της ίδιας, διαχείριση ακίνητης περιουσίας της ίδιας και ειδικότερα :

- ii. φύλαξη χρηματογράφων ή αντικειμένων παντός είδους ή γενικότερα επενδυτικών τίτλων και μίσθωση θυρίδων θησαυροφυλακίου,
 - iii. φύλαξη ή είσπραξη για λογαριασμό τρίτων κάθε είδους αξιογράφων και αξιών γενικά,
 - iv. αγοραπωλησία εξωτερικού συναλλάγματος, πολύτιμων μετάλλων και γενικά όλες οι επιτρεπόμενες πράξεις εξωτερικού συναλλάγματος,
 - v. αγοραπωλησία χρηματογράφων και γενικά επενδυτικών τίτλων στη χρηματαγορά ή στην κεφαλαιαγορά,
 - vi. αντιπροσώπευση άλλων επιχειρήσεων, που έχουν τους ίδιους ή ανάλογους σκοπούς,
- ε)
- i. παροχή υπηρεσιών συμβούλου σε χρηματοοικονομικά θέματα,
 - ii. ίδρυση ή συμμετοχή σε επιχειρήσεις οποιασδήποτε μορφής, τραπεζικές ή μη στην Ελλάδα ή στο εξωτερικό και ειδικότερα μεταξύ άλλων ίδρυση ή συμμετοχή σε εταιρείες επιχειρηματικού κινδύνου (Venture capital), χρηματιστηριακές και διαμεσολαβήσεις κάθε είδους στις αγορές χρήματος ή κεφαλαίου, εταιρείες συμβούλων, διοίκησης επιχειρήσεων κλπ.,
 - στ) αντιπροσώπευση τρίτων για την πώληση μεριδίων αμοιβαίων κεφαλαίων και συναλλαγές για λογαριασμό της Τράπεζας ή της πελατείας της σε μερίδια αμοιβαίων κεφαλαίων,
 - ζ) παροχή πάσης φύσεως αμέσως ή εμμέσως επενδυτικών υπηρεσιών (διαχείριση επενδυτικού χαρτοφυλακίου κλπ.) και η συμμετοχή και δυνατότητα δραστηριοποίησης ως μέλους σε οργανωμένες χρηματιστηριακές αγορές στην Ελλάδα ή στο εξωτερικό κατόπιν της παροχής σχετικής άδειας από την Τράπεζα της Ελλάδος,
 - η) συνεργασία με ασφαλιστικές εταιρείες για τη διάθεση ασφαλιστικών προϊόντων, σύμφωνα με τις εκάστοτε ισχύουσες διατάξεις.

Απαγορεύεται μόνο σε αυτήν:

- α) Η αγορά ακινήτων, πλην εκείνων τα οποία είναι αναγκαία και προορίζονται για χρήση της Εταιρείας.
- β) Τα δάνεια με υποθήκη ακινήτων, εκτός των στεγαστικών δανείων καθώς επίσης και αν πρόκειται να εξασφαλιστεί με την αγορά ή την υποθήκη λογαριασμός ή απαίτηση της τράπεζας καθόλου ή μη επαρκώς εξασφαλισμένα ή ακολούθως αν πρόκειται να εξασφαλισθούν με υποθήκη χορηγήσεις εμπορικής φύσης εφόσον οι τελευταίες περιλαμβάνονται στον κύκλο εργασιών της Τράπεζας. Στην περίπτωση αυτή όμως πάντα με τους περιορισμούς του άρθρου 16 του Ν. 5073/31 «περί Ανωνύμων Εταιριών και Τραπεζών» και οπωσδήποτε μετά την έγκριση του Διοικητικού Συμβουλίου.

Παράλληλα με τις κύριες δραστηριότητές της και δευτερευόντως η Τράπεζα προκειμένου να συμμετέχει στα πολιτιστικά δρώμενα της χώρας δύναται να ιδρύει μορφωτικά ιδρύματα ή πολιτιστικές αστικές εταιρείες μη κερδοσκοπικού χαρακτήρα, καθώς επίσης και να μετέχει ή να συνεργάζεται με παρεμφερείς φορείς.

Η Γενική Συνέλευση, η οποία καταρτίζεται σύμφωνα με τον Νόμο και το Καταστατικό, είναι το ανώτατο όργανο της εταιρίας, εκπροσωπεί την ομάδα των μετόχων και δικαιούται να αποφασίζει για κάθε εταιρική υπόθεση, οι δε αποφάσεις της υποχρεώνουν όλους, και αυτούς ακόμη τους απόντες και διαφωνούντες μετόχους.

Στη Γενική Συνέλευση κάθε μετοχή παρέχει δικαίωμα παραστάσεως και μιας ψήφου.

Η Γενική Συνέλευση των μετόχων συγκαλείται από το Διοικητικό Συμβούλιο όπως ορίζει ο Νόμος και συνέρχεται τακτικά στην έδρα της Εταιρίας, τουλάχιστον μία φορά το χρόνο, πάντοτε μέσα στο πρώτο εξάμηνο από τη λήξη κάθε εταιρικής χρήσης.

Έκτακτα συνέρχεται η Γενική Συνέλευση μετά από πρόσκληση του Διοικητικού Συμβουλίου από πρωτοβουλία του ή αν το ζητήσουν οι ελεγκτές ή μέτοχοι που αντιπροσωπεύουν το 1/20 τουλάχιστον του καταβεβλημένου μετοχικού κεφαλαίου της Εταιρείας και αφού καταθέσουν στον Πρόεδρο του Διοικητικού Συμβουλίου έγγραφο που περιλαμβάνει τα θέματα της ημερήσιας διάταξης για τα οποία ζητείται η σύγκληση αυτή.

Στην πρόσκληση των μετόχων σε Γενική Συνέλευση αναφέρονται η χρονολογία, η ημέρα, η ώρα, ο τόπος και το οίκημα, όπου θα συνέλθει η Συνέλευση καθώς και τα θέματα της ημερήσιας διάταξης με σαφήνεια. Η πρόσκληση αυτή δημοσιεύεται πριν από δέκα τουλάχιστον ημέρες στο Τεύχος Ανωνύμων Εταιρειών και Εταιρειών Περιορισμένης Ευθύνης της Εφημερίδας της Κυβέρνησης και πριν από είκοσι ημέρες σε εφημερίδες όπως προβλέπεται από το νόμο. Στις περιπτώσεις επαναληπτικών Γενικών Συνελεύσεων οι παραπάνω προθεσμίες συντέμνονται στα μισά.

Οι μέτοχοι που θέλουν να λάβουν μέρος στη Γενική Συνέλευση αυτοπροσώπως ή με αντιπρόσωπο οφείλουν να καταθέσουν τις μετοχές τους στο Ταμείο του Κεντρικού Καταστήματος και των Υποκαταστημάτων της Τράπεζας ή απόδειξη κατάθεσης αυτών στο Ταμείο Παρακαταθηκών και Δανείων ή σε οποιαδήποτε στην Ελλάδα Ανώνυμη Τραπεζική Εταιρεία, οι δε αντιπρόσωποι μετόχων και τα πληρεξούσιά τους πέντε (5) τουλάχιστον ημέρες προ της προς συνεδρίαση ορισμένης, αφού λάβουν αποδεικτικό κατάθεσης, το οποίο χρησιμεύει σαν εισιτήριο στη Γενική Συνέλευση και σαν τίτλος για την απόδοση των κατατεθέντων εγγράφων μετά την περάτωση της Συνέλευσης. Μέτοχοι, που δεν συμμορφώθηκαν προς τις διατάξεις της προηγούμενης παραγράφου, μετέχουν στη Γενική Συνέλευση μετά από άδεια αυτής.

Δέκα μέρες πριν από την Τακτική Γενική Συνέλευση κάθε μέτοχος μπορεί να πάρει από την εταιρία τον ισολογισμό και τις σχετικές εκθέσεις του Διοικητικού Συμβουλίου και των ελεγκτών, οι οποίες θα υποβληθούν στην Συνέλευση προς έγκριση.

Με αίτηση μετόχων που εκπροσωπούν το ένα εικοστό (1/20) του καταβεβλημένου εταιρικού κεφαλαίου, το Διοικητικό Συμβούλιο υποχρεούται να συγκαλεί έκτακτη Γενική Συνέλευση των μετόχων και να ορίζει ημέρα συνεδρίασης αυτής που να μην απέχει περισσότερο από τριάντα ημέρες από τη χρονολογία της επίδοσης της αίτησης προς τον Πρόεδρο του Διοικητικού Συμβουλίου.

Το Καταστατικό της Τράπεζας περιέχει και ειδικές διατάξεις, όπως οι ακόλουθες:

(α) σύμφωνα με τη διάταξη του άρθρου 19, *«Κάθε μέλος του Συμβουλίου, προτού να αναλάβει τα έργα του και μέσα σε δέκα το πολύ ημέρες από τον διορισμό του ή την εκλογή αυτού, δύναται να καταθέσει στο Ταμείο της Τράπεζας πέντε μετοχές της, οι οποίες είναι αναπαλλοτρίωτες σε όλο το χρόνο της υπηρεσίας αυτού και ως ειδική εγγύηση της διαχειρίσεώς του μέχρι της έγκρισης αυτής από τη Γενική Συνέλευση των μετόχων»*

(β) σύμφωνα με τη διάταξη της παραγράφου 2 του άρθρου 21, *«[...] Σε καμία περίπτωση ο αριθμός των αυτοπρόσωπα παρισταμένων Συμβούλων δεν επιτρέπεται να είναι μικρότερος των έξι(6)»*

(γ) σύμφωνα με τη διάταξη του άρθρου 23, *«Αν, συνεπεία παραιτήσεως, θανάτου ή εκπώσεως για οποιοδήποτε λόγο, κενωθεί θέση Συμβούλου, τα λοιπά μέλη του Διοικητικού Συμβουλίου μπορούν να εκλέξουν προσωρινά νέο Σύμβουλο για το υπόλοιπο της θητείας του Συμβούλου που αναπληρώνεται. Η συμπλήρωση επιβάλλεται, όταν ο αριθμός των Συμβούλων περιορισθεί κάτω των οκτώ (8). [...]»*

(δ) σύμφωνα με τη διάταξη της παραγράφου 2 του άρθρου 42, απαιτείται αυξημένη απαρτία και πλειοψηφία των 2/3 των παρισταμένων ή αντιπροσωπευομένων μετόχων για τη λήψη από τη γενική συνέλευση των μετόχων της Τράπεζας απόφασης σχετικής με την έκδοση δανείου με ομολογίες

(ε) σύμφωνα με το άρθρο 54 του Καταστατικού, *«Η υπηρεσία των υπαλλήλων της Τράπεζας είναι ασυμβίβαστη με οποιαδήποτε άλλη ιδιωτική ή δημόσια ή δημοτική υπηρεσία ή λειτουργήματα εκτός εάν το Διοικητικό Συμβούλιο χορηγήσει ειδική προς τούτο άδεια τηρουμένων εν πάση περιπτώσει των διατάξεων του άρθρου 23 του κ.ν. 2190/1920».*

Δεν υπάρχουν όροι που επιβάλλονται από την ιδρυτική πράξη, το καταστατικό, την διοικητική πράξη σύστασης ή τον εσωτερικό κανονισμό της Τράπεζας και οι οποίοι να διέπουν τις μεταβολές στο επίπεδο του κεφαλαίου, αυστηρότεροι απ' ό,τι απαιτεί η σχετική ισχύουσα νομοθεσία πέραν των: παρ. 2 άρθρο 21, παρ. 2 άρθρο 42 και άρθρο 54 του Καταστατικού της.

Η Διοίκηση της Τράπεζας βεβαιώνει ότι δεν υφίστανται προνόμια σε μετοχές, ούτε μετοχές επικαρπίας, ούτε δεσμεύσεις ή εμπράγματα βάρη επί μετοχών ή άλλα δικαιώματα επί αυτών. Δεν υφίστανται προνομιούχες μετοχές ή ιδρυτικοί τίτλοι.

3.22.3 Θεσμικό Πλαίσιο

3.22.3.1 Έλεγχος και Εποπτεία στο Ελληνικό Τραπεζικό Σύστημα

Αρμόδια για την εποπτεία του χρηματοπιστωτικού τομέα, η οποία στοχεύει στην εξασφάλιση της σταθερότητας του συστήματος καθώς και στην προστασία του συναλλακτικού κοινού, είναι η Τράπεζα της Ελλάδος. Επιπλέον, πέραν της αποκλειστικής της αρμοδιότητας να χορηγεί άδειες λειτουργίας στα πιστωτικά ιδρύματα, καταρτίζει οδηγίες και κανονισμούς αναφορικά με τη λειτουργία τους, την κεφαλαιακή επάρκεια, την ρευστότητα, τους κινδύνους που αναλαμβάνουν καθώς και τις επενδυτικές τους δραστηριότητες. Ως κεντρική τράπεζα, είναι μέλος της Ευρωπαϊκής Κεντρικής Τράπεζας καθώς και του Ευρωπαϊκού Συστήματος Κεντρικών Τραπεζών.

Η Ελλάδα έχει ενσωματώσει στη νομοθεσία της όλες τις κύριες οδηγίες του Ευρωπαϊκού Συμβουλίου, που αφορούν στον έλεγχο και την εποπτεία των πιστωτικών ιδρυμάτων. Μεταξύ των βασικών Οδηγιών που έχουν ενσωματωθεί στο Ελληνικό δίκαιο, είναι οι ακόλουθες:

- Η Οδηγία περί Ιδίων Κεφαλαίων (Οδηγία 89/299 του Ευρωπαϊκού Συμβουλίου), που καθορίζει το ύψος των ιδίων κεφαλαίων των τραπεζών για το σκοπό του προσδιορισμού της φερεγγυότητάς τους, και η οποία ενσωματώθηκε στο ελληνικό δίκαιο με την υπ' αριθμ. 2053/18.03.1992 Πράξη Διοικητή της Τραπεζής της Ελλάδος και συμπληρώθηκε με την Απόφαση 198/17.05.2005 της Επιτροπής Τραπεζικών και Πιστωτικών Θεμάτων.
- Η Πρώτη (Οδηγία 77/780/ΕΚ) και η Δεύτερη Τραπεζική Οδηγία (Οδηγία 89/646 του Ευρωπαϊκού Συμβουλίου), όπως έχουν τροποποιηθεί (και με την Οδηγία 2000/12/ΕΚ), οι οποίες ενσωματώθηκαν στο Ελληνικό δίκαιο με τον Ν.2076/1992, «Ανάληψη και άσκηση Δραστηριότητας Πιστωτικών Ιδρυμάτων και άλλες Συναφείς Διατάξεις».
- Η Οδηγία περί του δείκτη Φερεγγυότητας (Οδηγία 89/647 του Ευρωπαϊκού Συμβουλίου), η οποία ενσωματώθηκε στο Ελληνικό δίκαιο με την υπ' αριθμ. 2054/18.03.1992 Πράξη Διοικητή της Τραπεζής της Ελλάδος και κωδικοποιήθηκε με την υπ' αριθμ. 2524/23.7.2003 (όπως τροποποιήθηκε με την αρ. 2564/11.10.2005) Πράξη Διοικητή της Τραπεζής της Ελλάδος.
- Η Οδηγία περί Μεγάλων Χρηματοδοτικών Ανοιγμάτων (Οδηγία 92/121 του Συμβουλίου της Ευρωπαϊκής Ένωσης), σχετική με την εποπτεία και τον έλεγχο των Μεγάλων Χρηματοδοτικών Ανοιγμάτων των πιστωτικών ιδρυμάτων, η οποία ενσωματώθηκε στο Ελληνικό δίκαιο με την υπ' αριθμ. 2246/93 Πράξη Διοικητή της Τραπεζής της Ελλάδος.
- Η Δεύτερη Οδηγία περί Ενοποιημένης Εποπτείας (οδηγία 92/30 του Συμβουλίου της Ευρωπαϊκής Ένωσης) σχετική με την εποπτεία των πιστωτικών ιδρυμάτων σε ενοποιημένη βάση (η οποία τροποποιεί την Πρώτη Οδηγία περί Ενοποιημένης Εποπτείας) και η οποία ετέθη σε ισχύ με το Προεδρικό Διάταγμα 267/1995.

- Η Οδηγία περί Επάρκειας Κεφαλαίων (Οδηγία 93/6 του Συμβουλίου της Ευρωπαϊκής Ένωσης, όπως τροποποιήθηκε με την 98/31/ΕΚ Οδηγία), η οποία ετέθη σε ισχύ με το Ν. 2396/30.4.1996 και την υπ' αριθμ. 2397/7.11.96 Πράξη Διοικητή της Τραπέζης της Ελλάδος και στη συνέχεια τροποποιήθηκε με το Ν.2937/26.7.2001 και τις υπ' αριθμ. 2494/27.5.02, 2524/2003 και 2564/2005 Πράξεις Διοικητή της Τραπέζης της Ελλάδος περί κεφαλαιακής επάρκειας των πιστωτικών ιδρυμάτων.
- Η Οδηγία για την συμπληρωματική εποπτεία πιστωτικών ιδρυμάτων, ασφαλιστικών επιχειρήσεων κλπ. (Οδηγία 2002/87/ΕΚ του Ευρωπαϊκού Κοινοβουλίου και του Συμβουλίου της 16^{ης} Δεκεμβρίου 2002), η οποία ενσωματώθηκε στο ελληνικό δίκαιο με το νόμο 3455/2006.

Η Τράπεζα της Ελλάδος ελέγχει όλα τα βιβλία και τα αρχεία των πιστωτικών ιδρυμάτων της χώρας για τυχόν παραβάσεις, στο πλαίσιο της άσκησης προληπτικού και κατασταλτικού ελέγχου. Σε περίπτωση μη συμμόρφωσης από κάποιο πιστωτικό ίδρυμα, η Τράπεζα της Ελλάδος έχει τη δικαιοδοσία να επιβάλλει σε αυτό τα απαραίτητα μέτρα ώστε να συμμορφωθεί στις επιταγές του Νομοθετικού Πλαισίου των πιστωτικών ιδρυμάτων, καθώς επίσης και να επιβάλλει πρόστιμα, να ορίσει διαχειριστή και τέλος, (όταν δεν υπάρχει συμμόρφωση ή υπάρχει περίπτωση μη φερεγγυότητας) να ανακαλέσει την άδεια λειτουργίας του πιστωτικού ιδρύματος και να το θέσει υπό ειδική εκκαθάριση υπό την επίβλεψή της. Παράλληλα σε περίπτωση ανεπαρκούς ρευστότητας, η Τράπεζα της Ελλάδος μπορεί να δώσει την εντολή υποχρεωτικής παράτασης πληρωμής των υποχρεώσεων και απαιτήσεων του πιστωτικού ιδρύματος για περίοδο η οποία δεν μπορεί να υπερβαίνει τους δύο μήνες (μπορεί να παραταθεί για ένα επιπλέον μήνα) και να ορίσει διαχειριστή υπό την επίβλεψή της.

3.22.3.2 Υποχρεώσεις Πιστωτικών Ιδρυμάτων

Όλα τα πιστωτικά ιδρύματα παρέχουν στην Τράπεζα της Ελλάδος τις πληροφορίες που προβλέπουν οι νόμοι και οι Πράξεις Διοικητή της Τραπέζης της Ελλάδος (ΠΔΤΕ) και σχετίζονται με:

- τον πιστωτικό τους έλεγχο, τον έλεγχο της φερεγγυότητας, ρευστότητας και αποδοτικότητάς τους (ΠΔΤΕ 1312/88, 1313/88 και 2563/2005) σε ατομική και ενοποιημένη βάση,
- την εποπτεία του κινδύνου από ανοικτές συναλλαγματικές θέσεις (ΠΔΤΕ 2291/94),
- την εποπτεία της ρευστότητας (ΠΔΤΕ 2156/92 και ΠΔΤΕ 2560/1.4.2005),
- την επάρκεια των προβλέψεων έναντι απαιτήσεων τους από χρηματοδοτήσεις (ΠΔΤΕ2442/99 και ΠΔΤΕ2513/03),
- τα μεγάλα χρηματοδοτικά τους ανοίγματα (ΠΔΤΕ 2246/93) και τους μεγάλους οφειλότες (Απόφαση της Επιτροπής Τραπεζικών και Πιστωτικών Θεμάτων 159/26.9.03 και Απόφαση 915/6.10.03 της Διεύθυνσης Εποπτείας Πιστωτικού Συστήματος),
- τα επιτόκια καταθέσεων και χορηγήσεων (ΠΔΤΕ 2496/28.05.2002), καθώς και
- τα χρηματοδοτικά ανοίγματά τους προς κατοίκους του εξωτερικού (ΠΔΤΕ 2520/10.2.03) σε ενοποιημένη βάση.

Τα πιστωτικά ιδρύματα υποχρεούνται επίσης να συμμορφώνονται με τις ισχύουσες διατάξεις περί διαφάνειας των διαδικασιών και των όρων συναλλαγών τους με το κοινό (ΠΔΤΕ 2501/2002), και να διατηρούν αποτελεσματικό σύστημα εσωτερικού ελέγχου, κανονιστικής συμμόρφωσης και διαχείρισης κινδύνου (ΠΔΤΕ 2577/2006).

Επιπλέον, πρέπει να συμμορφώνονται με το Ν.2331/1995, όπως έχει τροποποιηθεί με τους Νόμους 2479/6.5.1997, 2515/27.07.1997, και ιδίως με το νόμο 3424/2005, με τους οποίους ενσωματώθηκαν στο εσωτερικό δίκαιο οι βασικές διατάξεις της υπ' αριθμ. 91/308 Οδηγίας και της υπ. αριθ. 2001/97/ΕΚ Οδηγίας του Συμβουλίου της Ευρωπαϊκής Ένωσης σχετικά με το ξέπλυμα χρήματος.

Οι κύριες διατάξεις της ελληνικής νομοθεσίας για το ξέπλυμα χρήματος (Ν.2331/95 ως ισχύει τροποποιημένος) είναι οι ακόλουθες:

- Η νομιμοποίηση εσόδων από εγκληματικές ενέργειες αποτελεί ποινικό αδίκημα.
- Στα πρόσωπα που δεσμεύονται από το νόμο περιλαμβάνονται μεταξύ άλλων, τα πιστωτικά ιδρύματα, οι εταιρείες διαχείρισης αμοιβαίων κεφαλαίων και οι ασφαλιστικές εταιρείες.
- Οι χρηματοπιστωτικοί οργανισμοί και τα πιστωτικά ιδρύματα υποχρεούνται να τηρούν αρχείο και να γνωστοποιούν στον αρμόδιο Φορέα τυχόν ύποπτες συναλλαγές.
- Επίσης ορίζεται ένα αρμόδιο διευθυντικό στέλεχος του πιστωτικού ιδρύματος σχετικά με την εφαρμογή του Ν. 2331/1995 περί πρόληψης νομιμοποίησης εσόδων από εγκληματική δραστηριότητα.

Η διοίκηση της Τράπεζας βεβαιώνει ότι εφαρμόζει σήμερα και θα εφαρμόζει εγκαίρως όλες τις απαραίτητες διαδικασίες και λαμβάνει και θα λαμβάνει εγκαίρως όλα τα απαραίτητα μέτρα για την πλήρη συμμόρφωσή της με τη νομοθεσία περί αντιμετώπισης της νομιμοποίησης εσόδων από παράνομες δραστηριότητες και τη χρηματοδότηση της τρομοκρατίας.

Υπεύθυνοι για την ορθή εφαρμογή του νόμου αυτού είναι οι ακόλουθες αρχές: η Τράπεζα της Ελλάδος, το Χρηματιστήριο Αθηνών, η Επιτροπή Κεφαλαιαγοράς, τα αρμόδια Υπουργεία και η Επιτροπή του άρθρου 7 του Ν. 2331/1995.

Μεταξύ άλλων, τα πιστωτικά ιδρύματα πρέπει επίσης να λάβουν έγκριση από την Τράπεζα της Ελλάδος σε ορισμένες περιπτώσεις απόκτησης συμμετοχών σε επιχειρήσεις του χρηματοπιστωτικού τομέα και ειδικών κλάδων (εταιρείες ακίνητης περιουσίας, συμμετοχών, πληροφορικής κ.λ.π.) πριν από την εν λόγω απόκτηση.

Δεν απαιτείται προηγούμενη έγκριση για την υπέρβαση των ορίων που καθορίζονται από την Τράπεζα της Ελλάδος.

Σε ότι αφορά την ύπαρξη περιορισμών στη χρήση κεφαλαίων που τίθενται από το θεσμικό πλαίσιο λειτουργίας των πιστωτικών ιδρυμάτων επισημαίνονται τα εξής:

- Σύμφωνα με πράξεις του Π.Δ.Τ.Ε. 2054/18.03.1992 2397/07.11.1996, 2479/2001, 2524/2003, ο ελάχιστος συνολικός δείκτης κεφαλαιακής επάρκειας καθορίζεται στο 8%. Σύμφωνα με πράξη Μεγάλου Χρηματοδοτικού Ανοίγματος (Μ.Χ.Α.) (Π.Δ.Τ.Ε. 2246/16.09.1993 το ανώτατο όριο χρηματοδότησης σε ατομικό ή επίπεδο ομίλου απαγορεύεται να υπερβαίνει το ποσοστό του 25% των ιδίων κεφαλαίων του πιστωτικού ιδρύματος.
- Σε ότι αφορά τις υποχρεωτικές καταθέσεις που οφείλουν να τηρούν τα πιστωτικά ιδρύματα στην Τράπεζα της Ελλάδος αναφέρεται ότι από 1.1.2001 και εφεξής διέπονται από τις διατάξεις των Κανονισμών (ΕΚ) 2531/98 και (ΕΚ) 1745/2003 της Ευρωπαϊκής Κεντρικής Τράπεζας όπως τροποποιήθηκαν και ισχύουν. Η Τράπεζα της Ελλάδος έχει καθορίσει τις σχετικές διαδικασίες και τον τρόπο εφαρμογής της νομισματικής πολιτικής μέσω των συστημάτων EPMHS και TARGET με την απόφαση ΕΝΠΘ 54/2004, όπως τροποποιήθηκε με την Πράξη ΣΝΠ 57/24.5.2004 (ΦΕΚ Α 135/2005).

3.22.3.3 Επιτροπή της Βασιλείας

Η Επιτροπή της Βασιλείας είναι ένα forum, στο οποίο συμμετέχουν οι διοικητές των Κεντρικών Τραπεζών και άλλων εποπτικών αρχών από τις ΗΠΑ, τη Γερμανία, της Ιαπωνία, τη Γαλλία, τη Μεγάλη Βρετανία, τον Καναδά, την Ιταλία, την Ολλανδία, την Ισπανία, την Ελβετία, τη Σουηδία, το Βέλγιο και το Λουξεμβούργο. Η Επιτροπή της Βασιλείας δεν έχει νομική εξουσία, αλλά τελεί υπό την αιγίδα της Τράπεζας Διεθνών Διακανονισμών (Bank of International Settlements) και τα συμπεράσματά της έχουν συμβουλευτικό χαρακτήρα και αποσκοπούν στη διαμόρφωση γενικών εποπτικών κατευθύνσεων και βέλτιστων πρακτικών.

Τον Ιούνιο του 2004, η Επιτροπή της Βασιλείας για την Τραπεζική Εποπτεία, δημοσίευσε συμβουλευτικό κείμενο για την αναθεώρηση του υφιστάμενου πλαισίου για την κεφαλαιακή επάρκεια των πιστωτικών ιδρυμάτων. Αυτό το εκτενές πλαίσιο των νέων προτάσεων αναθεώρησης του εποπτικού πλαισίου της κεφαλαιακής επάρκειας, είναι γνωστό ως «Βασιλεία II» και βασίζεται σε τρεις αλληλένδετους και συμπληρωματικούς πυλώνες, οι οποίοι στοχεύουν στην ασφάλεια και τη σταθερότητα του χρηματοπιστωτικού συστήματος, ήτοι

Πυλώνας I: υπολογισμός των ελάχιστων κεφαλαιακών απαιτήσεων για την κάλυψη των αναλαμβανομένων κινδύνων αγοράς, πιστωτικού και λειτουργικού.

Πυλώνας II: εποπτικές διαδικασίες ανασκόπησης και αξιολόγησης της κεφαλαιακής επάρκειας των Πιστωτικών Ιδρυμάτων.

Πυλώνας III: πειθαρχία της αγοράς μέσω της δημοσιοποίησης στοιχείων σχετικά με τη διάρθρωση των αναλαμβανομένων κινδύνων και της κεφαλαιακής επάρκειας των Πιστωτικών Ιδρυμάτων.

Το συμβουλευτικό κείμενο αποτέλεσε τη βάση για τις οδηγίες 2006/48/EK (σχετικά με την ανάληψη και την άσκηση δραστηριότητας πιστωτικών ιδρυμάτων) και 2006/49/EK (για την επάρκεια των ιδίων κεφαλαίων των επιχειρήσεων επενδύσεων και των πιστωτικών ιδρυμάτων) οι οποίες θα πρέπει να ενσωματωθούν στο ελληνικό νομικό σύστημα και να ενεργοποιηθούν από τις αρχές του επόμενου έτους.

3.22.3.4 Φορολογικές Υποχρεώσεις Πιστωτικών Ιδρυμάτων

Οι Τράπεζες όπως και οι υπόλοιπες Ανώνυμες Εταιρείες που εδρεύουν στην Ελλάδα, βαρύνονται με συντελεστή φόρου 32% για το 2005, 29% για το 2006 και 25% για το 2007 επί των φορολογητέων κερδών τους πριν από οποιαδήποτε διανομή.

4. ΣΗΜΕΙΩΜΑ ΜΕΤΟΧΙΚΟΥ ΤΙΤΛΟΥ

4.1 ΛΟΓΟΙ ΤΗΣ ΑΥΞΗΣΗΣ ΤΟΥ ΜΕΤΟΧΙΚΟΥ ΚΕΦΑΛΑΙΟΥ ΚΑΙ ΧΡΗΣΗ ΚΕΦΑΛΑΙΩΝ

Λαμβάνοντας υπόψη την ανάγκη ενίσχυσης της κεφαλαιακής επάρκειας της τράπεζας, όπως αυτή αναδεικνύεται και μέσω της σχετικής αλληλογραφίας με την ΤτΕ. (βλ. Ενότητα 3.13.1.5 «Φερεγγυότητα – Κεφαλαιακή Επάρκεια» του παρόντος Ενημερωτικού Δελτίου), τα συνολικά κεφάλαια που θα συγκεντρωθούν από την αύξηση του μετοχικού κεφαλαίου της Τράπεζας, προορίζονται για την υποστήριξη της ανάπτυξης της Τράπεζας με την περαιτέρω ενίσχυση της κεφαλαιακής της επάρκειας, καθώς η ανάπτυξη των εργασιών απαιτεί ισχυρή κεφαλαιακή βάση.

Με την από 9.2.2007 Έκθεσή του προς την Έκτακτη Γενική Συνέλευση των μετόχων της ΑΤΤΙCΑ ΒΑΝΚ, η οποία συνήλθε την 7.3.2007, το Διοικητικό Συμβούλιο της ΑΤΤΙCΑ ΒΑΝΚ ενημέρωσε τους μετόχους, μεταξύ άλλων, και για τα ακόλουθα:

Τα συνολικά κεφάλαια που θα συγκεντρωθούν από την αύξηση του μετοχικού κεφαλαίου της Τράπεζας προορίζονται για την υποστήριξη της ανάπτυξης της Τράπεζας με την περαιτέρω ενίσχυση της κεφαλαιακής της επάρκειας, καθώς η ανάπτυξη των εργασιών απαιτεί ισχυρή κεφαλαιακή βάση.

4.2 ΟΡΟΙ ΤΗΣ ΑΥΞΗΣΗΣ ΤΟΥ ΜΕΤΟΧΙΚΟΥ ΚΕΦΑΛΑΙΟΥ

Η Έκτακτη Γενική Συνέλευση των μετόχων της Τράπεζας, κατά τη συνεδρίαση της 7.3.2007, αποφάσισε, μεταξύ άλλων, την αύξηση των ιδίων κεφαλαίων της Τράπεζας κατά € 148,6 εκ. με αύξηση του μετοχικού κεφαλαίου της κατά 17.341.361,10 με καταβολή μετρητών και δικαίωμα προτίμησης υπέρ των παλαιών μετόχων της με αναλογία 3 νέες προς 5 παλαιές μετοχές. Συνολικά θα εκδοθούν 49.546.746 νέες κοινές ονομαστικές μετοχές ονομαστικής αξίας € 0,35 (στο εξής οι «Νέες Μετοχές») και τιμή διάθεσης € 3,00 (στο εξής η «Τιμή Διάθεσης») για κάθε μία Νέα Μετοχή. Κλάσματα μετοχής δεν θα εκδοθούν. Η διαφορά μεταξύ της ονομαστικής αξίας των Νέων Μετοχών και της Τιμής Διάθεσής τους, που ανέρχεται σε € 131.298.876,90 θα αχθεί σε πίστωση του λογαριασμού του παθητικού «Ειδικό Αποθεματικό από την Έκδοση Μετοχών Υπέρ το Άρτιο». Επίσης, η ως άνω Έκτακτη Γενική Συνέλευση αποφάσισε η Τιμή Διάθεσης των Νέων Μετοχών να μην δύναται να είναι ανώτερη από τη χρηματιστηριακή τιμή των υφιστάμενων μετοχών της κατά το χρόνο αποκοπής του δικαιώματος προτίμησης.

Αναλυτικότερα, ως προς τη διάθεση των Νέων Μετοχών, αναφέρονται τα ακόλουθα:

1. Δικαίωμα προτίμησης στην αύξηση του μετοχικού κεφαλαίου θα έχουν:
 - I. όλοι οι κάτοχοι υφιστάμενων μετοχών της Τράπεζας, οι οποίοι θα είναι εγγεγραμμένοι στο Μητρώο Μετόχων του Κεντρικού Αποθετηρίου Αξιών, μετά το πέρας της εκκαθάρισης των συναλλαγών, που θα έχουν πραγματοποιηθεί μέχρι και τη λήξη της συνεδρίασης του Χ.Α. την εργάσιμη ημέρα που προηγείται της ημερομηνίας αποκοπής του δικαιώματος προτίμησης (στο εξής οι «Δικαιούχοι Μέτοχοι»), όπως αυτή θα καθοριστεί και ανακοινωθεί από το Διοικητικό Συμβούλιο, και
 - II. οι αποκτήσαντες δικαιώματα προτίμησης κατά την περίοδο διαπραγμάτευσής τους στο Χ.Α.
2. Διάθεση 500.000 νέων μετοχών σε εργαζομένους:

Οι κύριοι μέτοχοι της Τράπεζας Τ.Σ.Μ.Ε.Δ.Ε., Ταμείο Παρακαταθηκών και Δανείων (Τ.Π.Δ.) και Ταχυδρομικό Ταμιευτήριο Α.Ε. (Τ.Τ.), δήλωσαν ότι προτίθενται να παραιτηθούν μερικώς και αναλογικά με τη συμμετοχή τους στο μετοχικό κεφάλαιο της Τράπεζας από τα δικαιώματά τους στην προτεινόμενη αύξηση, υπέρ των εργαζομένων της Τράπεζας και προκειμένου να αυξηθεί η διασπορά (free float) των μετοχών της Τράπεζας στο Χ.Α. σε ποσοστό μεγαλύτερο του 20%, έτσι ώστε, 500.000 συνολικά νέες μετοχές να διατεθούν στο προσωπικό της Τράπεζας και των εταιρειών του ομίλου της για τις προσπάθειές τους για την ανάπτυξη της Τράπεζας.

3. Οι ασκήσαντες δικαιώματα προτίμησης σύμφωνα με την παράγραφο 1, θα έχουν το δικαίωμα να προεγγραφούν για την απόκτηση στην τιμή διάθεσης πρόσθετων νέων μετοχών της Τράπεζας, οι οποίες ενδεχομένως να παραμείνουν αδιάθετες μετά την άσκηση των δικαιωμάτων προτίμησης και της διάθεσης των μετοχών στους εργαζόμενους του Ομίλου (στο εξής οι «Αδιάθετες Μετοχές»), καταβάλλοντας παράλληλα τα αντίστοιχα κεφάλαια, σύμφωνα με τη διαδικασία που προβλέπεται στην ενότητα 4.5. Οι προεγγραφές μπορούν να ανέλθουν μέχρι το τετραπλάσιο του αριθμού των Νέων Μετοχών που αντιστοιχούν στα δικαιώματα προτίμησης που άσκησαν αυτοί οι επενδυτές (στο εξής το «Δικαίωμα Προεγγραφής»).

Το Δικαίωμα Προεγγραφής θα ασκείται μέχρι και την τελευταία ημέρα της περιόδου άσκησης των δικαιωμάτων προτίμησης, ενώ παράλληλα θα απαιτείται και η δέσμευση του συνόλου των κεφαλαίων που αναλογούν στις Αδιάθετες Μετοχές, για τις οποίες οι εν λόγω επενδυτές ασκούν το δικαίωμά προεγγραφής τους.

Διαδικασία Κάλυψης των τυχόν Αδιάθετων Νέων Μετοχών

(i) Μετά την ολοκλήρωση της περιόδου διάθεσης των νέων μετοχών στους εργαζόμενους, καθώς και της περιόδου άσκησης των δικαιωμάτων προτίμησης και προεγγραφής, θα συνεδριάσει το Διοικητικό Συμβούλιο της Τράπεζας προκειμένου να διαπιστώσει τον αριθμό των τυχόν αδιάθετων μετοχών. Στη συνεδρίαση αυτή, το Διοικητικό Συμβούλιο θα προσδιορίσει τον αριθμό των αδιάθετων μετοχών που θα κληθούν να καλύψουν κατά προτεραιότητα οι ασκήσαντες Δικαίωμα Προτίμησης που έχουν ασκήσει και Δικαίωμα Προεγγραφής.

Για τον υπολογισμό του αριθμού των αδιαθέτων μετοχών ο οποίος θα κατανεμηθεί σε έκαστο ασκήσαντα Δικαίωμα Προεγγραφής, θα προσμετρηθούν αδιάθετες μετοχές, οι οποίες προήλθαν και από την μη άσκηση Δικαιωμάτων Προτίμησης και από τη μη συμμετοχή των εργαζομένων στην διάθεση των 500.000 νέων μετοχών. Ο υπολογισμός αυτός θα διενεργηθεί σύμφωνα με την αναλογία (ποσοστό) που θα προκύψει από τον καταμερισμό I) του αριθμού των αδιαθέτων μετοχών οι οποίες προήλθαν από τη μη άσκηση Δικαιωμάτων Προτίμησης και II) του αριθμού των αδιαθέτων μετοχών οι οποίες προήλθαν από τη μη συμμετοχή των εργαζομένων, στο συνολικό αριθμό των Αδιαθέτων Μετοχών.

Σε κάθε ασκήσαντα δικαιώματα προτίμησης που θα κάνει χρήση του δικαιώματος προεγγραφής, θα κατανεμηθεί αριθμός Αδιάθετων μετοχών ίσος με αυτόν που θα αιτηθεί μέσω των δικαιωμάτων προεγγραφής. Εάν ωστόσο ο αριθμός των Αδιάθετων μετοχών δεν επαρκεί για την πλήρη ικανοποίηση της ζήτησης αυτής της κατηγορίας, τότε οι ασκήσαντες δικαιώματα προτίμησης θα ικανοποιηθούν αναλογικά.

(ii) Στη συνέχεια, και εφόσον έπειτα και από την κατανομή τυχόν αδιάθετων μετοχών στους ασκήσαντες Δικαιώμα Προεγγραφής υπάρξουν αδιάθετες μετοχές, το Διοικητικό Συμβούλιο της Τράπεζας στην ίδια συνεδρίασή του, αφού διαπιστώσει τον αριθμό των τυχόν αδιάθετων μετοχών, θα ορίσει τους τρίτους επενδυτές, οι οποίοι θα κληθούν να τις αναλάβουν.

(iii) Εφόσον μετά τη διαδικασία (i) και (ii) συνεχίσουν να υφίστανται αδιάθετες νέες μετοχές οι οποίες θα προέλθουν από τη μη άσκηση Δικαιωμάτων Προτίμησης και μόνο και οι οποίες δεν θα συμπεριλαμβάνουν τυχόν αδιάθετες μετοχές που έχουν δηλώσει ότι θα καλύψουν οι κύριοι μέτοχοι της Τράπεζας Τ.Σ.Μ.Ε.Δ.Ε., Ταμείο Παρακαταθηκών και Δανείων (Τ.Π.Δ.) και Ταχυδρομικό Ταμιευτήριο Α.Ε. (Τ.Τ.), θα καλυφθούν από τους εγγυητές κάλυψης ή/και από τρίτα πρόσωπα που αυτοί θα υποδείξουν. Σημειώνεται ότι δυνάμει σχετικής σύμβασης, που έχει συναφθεί μεταξύ της ΑΤΤΙΚΑ BANK και των τραπεζών Alpha Bank και Τράπεζα EFG Eurobank Ergasias (στο εξής οι «Εγγυητές Κάλυψης»), οι εγγυητές θα καλύψουν αδιάθετες μετοχές, οι οποίες δεν θα υπερβαίνουν τις 9.813.074 , όπως περιγράφεται στην ενότητα 4.7 «Εγγύηση Κάλυψης» του Ενημερωτικού Δελτίου.

4. Σε περίπτωση που μετά τη διαδικασία (i) και (ii) ανωτέρω υφίστανται Αδιάθετες Μετοχές, από τη διάθεση των 500.000 νέων μετοχών στους εργαζομένους του Ομίλου το μετοχικό κεφάλαιο της Τράπεζας θα αυξηθεί κατά το ποσό της τελικής κάλυψης, σύμφωνα με το άρθρο 13α του Κ.Ν.2190/1920.
5. Σε περίπτωση που δεν πληρωθούν οι σχετικές προϋποθέσεις (βλ. ενότητα 4.7) και δεν ενεργοποιηθεί η σύμβαση εγγύησης κάλυψης, το Διοικητικό Συμβούλιο θα διαθέσει τις τυχόν αδιάθετες μετοχές κατά την κρίση του, άλλως το μετοχικό κεφάλαιο της Εταιρίας θα αυξηθεί κατά το ποσό της τελικής κάλυψης, σύμφωνα με το άρθρο 13α του Κ.Ν. 2190.

Σημειώνεται ότι οι κύριοι μέτοχοι της Τράπεζας Τ.Σ.Μ.Ε.Δ.Ε., Ταμείο Παρακαταθηκών και Δανείων (Τ.Π.Δ.) και Ταχυδρομικό Ταμιευτήριο Α.Ε. (Τ.Τ.), δήλωσαν, κατά την Έκτακτη Γενική Συνέλευση της Τράπεζας την 7.3.2007 ότι προτίθενται να ασκήσουν πλήρως τα δικαιώματά τους στην προτεινόμενη αύξηση, με εξαίρεση την προαναφερθείσα παραίτησή τους για τις 500.000 νέες μετοχές που θα διατεθούν στους εργαζομένους.

Συνοπτικά, οι όροι της ανωτέρω αύξησης μετοχικού κεφαλαίου παρουσιάζονται στον ακόλουθο πίνακα:

ΣΥΝΟΠΤΙΚΑ ΣΤΟΙΧΕΙΑ ΕΚΔΟΣΗΣ	
ΑΡΙΘΜΟΣ ΥΦΙΣΤΑΜΕΝΩΝ ΜΕΤΟΧΩΝ	82.577.910
ΈΚΔΟΣΗ ΝΕΩΝ ΜΕΤΟΧΩΝ:	
Με καταβολή μετρητών και δικαίωμα προτίμησης υπέρ των παλαιών μετόχων σε αναλογία 3 νέες για κάθε 5 παλαιές	49.546.746
ΣΥΝΟΛΟ ΜΕΤΟΧΩΝ ΜΕΤΑ ΤΗΝ ΑΥΞΗΣΗ	132.124.656
ΟΝΟΜΑΣΤΙΚΗ ΑΞΙΑ ΜΕΤΟΧΗΣ	€0,35
ΤΙΜΗ ΔΙΑΘΕΣΗΣ ΑΝΑ ΜΕΤΟΧΗ	€3,00
ΣΥΝΟΛΙΚΑ ΕΣΟΔΑ ΑΥΞΗΣΗΣ ΜΕΤΟΧΙΚΟΥ ΚΕΦΑΛΑΙΟΥ	148.640.238,0

Η Διοίκηση της Τράπεζας δηλώνει ότι τήρησε όλες τις νόμιμες διαδικασίες ως προς τη σύγκληση και διεξαγωγή της Έκτακτης Γενικής Συνέλευσης της 7.3.2007 η οποία αποφάσισε, μεταξύ άλλων, την αύξηση του μετοχικού κεφαλαίου και δεσμεύεται ότι θα τηρήσει τις νόμιμες διαδικασίες αναφορικά με την αύξηση αυτή και αναφορικά με οποιαδήποτε σημαντική τροποποίηση του προορισμού των νέων κεφαλαίων, καθώς και ότι για κάθε επιπρόσθετη σχετική πληροφορία θα ενημερώνει το επενδυτικό κοινό, την Επιτροπή Κεφαλαιαγοράς και το Χρηματιστήριο Αθηνών.

Για θέματα σχετικά με τη σύνθεση του Διοικητικού Συμβουλίου βλέπε περαιτέρω αναφορές στις Ενότητες 2«ΠΑΡΑΓΟΝΤΕΣ ΚΙΝΔΥΝΟΥ» και 3.7 «Έγγραφα στη Διάθεση του Κοινού» του παρόντος Ενημερωτικού Δελτίου.

Η Διοίκηση της Τράπεζας δεσμεύεται να ενημερώνει το Χρηματιστήριο Αθηνών, καθώς και την Επιτροπή Κεφαλαιαγοράς, σύμφωνα με τις αποφάσεις 33/24.11.2005 του Δ.Σ. του Χ.Α. και 2/396/31.8.2006 του Δ.Σ. της Επιτροπής Κεφαλαιαγοράς όπως ισχύουν, σχετικά με τη διάθεση των αντληθέντων κεφαλαίων. Η ενημέρωση του επενδυτικού κοινού για τη διάθεση των αντληθέντων κεφαλαίων γίνεται μέσω της ηλεκτρονικής σελίδας του Χ.Α., της Τράπεζας και του Ημερήσιου Δελτίου Τιμών του Χ.Α.

Επιπλέον, η Διοίκηση της Τράπεζας δεσμεύεται ότι για οποιαδήποτε σημαντική τροποποίηση του προορισμού των νέων κεφαλαίων, καθώς και για κάθε επιπρόσθετη σχετική πληροφορία θα τηρήσει τη νομοθεσία περί εταιρικής διακυβέρνησης (Ν. 3016/17.05.2002 όπως ισχύει), και θα ενημερώνει το επενδυτικό κοινό, την Επιτροπή Κεφαλαιαγοράς και το Χρηματιστήριο Αθηνών, σύμφωνα με την απόφαση 3/347/12.7.2005 της Επιτροπής Κεφαλαιαγοράς, όπως ισχύει.

4.3 ΠΛΗΡΟΦΟΡΙΕΣ ΣΧΕΤΙΚΑ ΜΕ ΤΙΣ ΜΕΤΟΧΕΣ ΤΗΣ ΤΡΑΠΕΖΑΣ

Οι μετοχές της Εκδότριας είναι άυλες κοινές ονομαστικές με δικαίωμα ψήφου, εκπεφρασμένες σε ευρώ, διαπραγματεύονται στο Χ.Α. και έχουν εκδοθεί βάσει των διατάξεων του Κ.Ν.2190/1920 και του καταστατικού της Τράπεζας.

Η μετοχή της ΑΤΤΙCΑ ΒΑΝΚ διαπραγματεύεται στην κατηγορία «Μεσαίας και Μικρής Κεφαλαιοποίησης» της Αγοράς Αξιών του Χρηματιστηρίου Αθηνών. Ο κωδικός ISIN (International Security Identification Number) της μετοχής της ΑΤΤΙCΑ ΒΑΝΚ είναι GRS001013002.

Αρμόδιος φορέας για την τήρηση του σχετικού αρχείου των άυλων μετοχών είναι το Κεντρικό Αποθετήριο Αξιών Α.Ε., Μαυροκορδάτου & Αχαρνών 17, 104 83 Αθήνα.

Η μονάδα διαπραγμάτευσης των μετοχών στο Χ.Α. είναι η μία κοινή ονομαστική μετοχή.

4.3.1 Δικαιώματα μετόχων

- Κάθε μετοχή της Τράπεζας ενσωματώνει όλα τα δικαιώματα και τις υποχρεώσεις που καθορίζονται από το Νόμο και το Καταστατικό της Τράπεζας, το οποίο δεν περιέχει διατάξεις περισσότερο περιοριστικές από αυτές που προβλέπει ο Νόμος. Η εγγραφή ενός προσώπου ως μετόχου στα αρχεία του Κεντρικού Αποθετηρίου Αξιών, σύμφωνα με το άρθρο 43 του Ν. 2396/96 συνεπάγεται αυτοδικαίως την αποδοχή του Καταστατικού της Τράπεζας και των νόμιμων αποφάσεων των Γενικών Συνελεύσεων των μετόχων.
- Το Καταστατικό της Τράπεζας δεν περιέχει ειδικά δικαιώματα υπέρ συγκεκριμένων μετόχων.
- Όλες οι μετοχές που έχει εκδώσει μέχρι σήμερα η Εκδότρια είναι εισηγμένες στην Αγορά Αξιών του Χ.Α. και είναι ελεύθερα διαπραγματεύσιμες.
- Οι μέτοχοι μετέχουν στη διοίκηση, στα κέρδη και στο προϊόν εκκαθάρισης της Τράπεζας ανάλογα με τη συμμετοχή τους στο μετοχικό κεφάλαιο και σύμφωνα με τις διατάξεις του Νόμου και του Καταστατικού. Τα δικαιώματα που απορρέουν από κάθε μετοχή παρακολουθούν αυτή σε οποιοδήποτε καθολικό ή ειδικό διάδοχο του μετόχου.
- Οι μέτοχοι ασκούν τα δικαιώματά τους σε σχέση με τη διοίκηση της Τράπεζας μόνο μέσω των Γενικών Συνελεύσεων.

- Οι μέτοχοι έχουν δικαίωμα προτίμησης στην παρούσα και σε κάθε αύξηση του μετοχικού κεφαλαίου της Τράπεζας, ανάλογα με τη συμμετοχή τους στο υφιστάμενο μετοχικό κεφάλαιο, όπως ορίζεται στο άρθρο 13, παράγραφος 5 του Κ.Ν.2190/1920.
- Οι μέτοχοι ουδεμία ευθύνη υπέχουν πέραν της ονομαστικής αξίας των μετοχών που κατέχουν. Οι δανειστές του μετόχου και οι καθολικοί ή ειδικοί διάδοχοί τους σε καμιά περίπτωση δεν μπορούν να προκαλέσουν την κατάσχεση ή τη σφράγιση οποιουδήποτε περιουσιακού στοιχείου ή των βιβλίων της Τράπεζας ούτε να ζητήσουν τη διανομή της περιουσίας της ή εκκαθάρισή της, ούτε να αναμιχθούν κατά οποιοδήποτε τρόπο στη διοίκηση ή διαχείρισή της.
- Κάθε μέτοχος, οπουδήποτε και αν κατοικεί ή διαμένει, λογίζεται ότι έχει μόνιμη κατοικία την έδρα της Τράπεζας, ως προς τις σχέσεις του με αυτή και υπόκειται στην Ελληνική Νομοθεσία. Κάθε διαφορά μεταξύ της Τράπεζας αφενός και των μετόχων ή οποιουδήποτε τρίτου αφετέρου υπάγεται στην αποκλειστική αρμοδιότητα των τακτικών δικαστηρίων, η δε Τράπεζα ενάγεται μόνον ενώπιον των δικαστηρίων της έδρας της.
- Κάθε μετοχή είναι αδιαίρετη και παρέχει δικαίωμα μίας ψήφου στη Γενική Συνέλευση. Συγκύριοι μετοχών, για να έχουν δικαίωμα ψήφου πρέπει να υποδείξουν εγγράφως ένα κοινό εκπρόσωπο για τη μετοχή αυτή, ο οποίος θα τους εκπροσωπήσει στη Γενική Συνέλευση, μέχρι δε τον καθορισμό αυτού αναστέλλεται η άσκηση των δικαιωμάτων τους.
- Κάθε μέτοχος δικαιούται να μετέχει στη Γενική Συνέλευση των μετόχων της Τράπεζας είτε αυτοπροσώπως, είτε μέσω πληρεξουσίου. Σε ότι αφορά τη διαδικασία κατάθεσης των μετοχών προκειμένου να συμμετάσχει ο μέτοχος στις Γενικές Συνελεύσεις των μετόχων της Τράπεζας, θα εφαρμόζονται τα προβλεπόμενα στον κ.ν. 2190/1920 καθώς και στον Κανονισμό Λειτουργίας και Εκκαθάρισης του Συστήματος Άυλων Τίτλων τους Κεντρικού Αποθετηρίου Αξιών, όπως εκάστοτε ισχύει.
- Μέτοχοι που εκπροσωπούν το 5% του καταβεβλημένου Μετοχικού Κεφαλαίου έχουν το δικαίωμα:
 1. Να ζητήσουν από το Πρωτοδικείο της έδρα της Τράπεζας, το διορισμό ενός ή περισσοτέρων ελεγκτών για τον έλεγχο της Τράπεζας, σύμφωνα με τα άρθρα 40, 40ε του Κ.Ν.2190/20.
 2. Να ζητήσουν τη σύγκληση της Έκτακτης Γενικής Συνέλευσης των μετόχων. Το Διοικητικό Συμβούλιο είναι υποχρεωμένο να συγκαλέσει τη Συνέλευση αυτή εντός τριάντα (30) ημερών από την ημέρα κατάθεσης της αίτησης στον Πρόεδρο του Διοικητικού Συμβουλίου. Στην αίτηση, οι αιτούντες μέτοχοι οφείλουν να αναφέρουν τα θέματα για τα οποία καλείται να αποφασίσει η Γενική Συνέλευση.
 3. Να ζητήσουν την αναβολή λήψης απόφασης από την Τακτική ή Έκτακτη Γενική Συνέλευση για μία φορά και να οριστεί νέα Γενική Συνέλευση εντός 30 ημερών από την ημερομηνία αναβολής.
 4. Πέντε (5) μέρες πριν την Τακτική Γενική Συνέλευση, μπορούν να ζητήσουν από το Δ.Σ. να α) ανακοινώσει στη Γ.Σ. τα ποσά που καταβλήθηκαν κατά την τελευταία διετία στα μέλη του Δ.Σ. ή τα διευθυντικά στελέχη, β) να παρέχει συγκεκριμένες πληροφορίες για τις υποθέσεις της Τράπεζας εφόσον αυτές είναι χρήσιμες για την εκτίμηση των θεμάτων της ημερήσιας διάταξης.
- Κάθε μέτοχος μπορεί να ζητήσει δέκα (10) ημέρες πριν από την Τακτική Γενική Συνέλευση τις ετήσιες οικονομικές καταστάσεις της Τράπεζας και τις σχετικές εκθέσεις του Διοικητικού Συμβουλίου και των Ελεγκτών της Εκδότριας Τράπεζας (Άρθρο 27 παρ. 1 του Κ.Ν.2190/1920).
- Μέρισμα δικαιούται κάθε μέτοχος κατά την ημερομηνία έγκρισης των ετήσιων οικονομικών καταστάσεων από την Τακτική Γενική Συνέλευση των μετόχων ή οποτεδήποτε οριστεί.
- Το μέρισμα κάθε μετοχής πληρώνεται στους μετόχους της Τράπεζας, μέσα σε δύο (2) μήνες από την ημερομηνία της Τακτικής Γενικής Συνέλευσης, που ενέκρινε τις ετήσιες οικονομικές καταστάσεις. Ο τρόπος και ο τόπος καταβολής ανακοινώνεται δια του Τύπου.

- Τα μερίσματα τα οποία δεν έχουν ζητηθεί για μία πενταετία παραγράφονται υπέρ του Δημοσίου.
- Δεν υφίστανται περιορισμοί στην ελεύθερη μεταβίβαση των μετοχών ούτε δεσμευτικές προσφορές εξαγοράς ή/και κανόνες υποχρεωτικής εκχώρησης και υποχρεωτικής εξαγοράς των μετοχών της Τράπεζας.
- Εξ όσων γνωρίζει η Εταιρεία, δεν υπάρχουν οποιεσδήποτε δεσμευτικές προσφορές εξαγοράς ή κανόνες υποχρεωτικής εκχώρησης και υποχρεωτικής εξαγοράς των νέων μετοχών που πρόκειται να εκδοθούν δυνάμει της Αύξησης του Μετοχικού Κεφαλαίου της Εταιρείας.
- Δεν υφίστανται δημόσιες προτάσεις τρίτων για την εξαγορά του μετοχικού κεφαλαίου της Τράπεζας κατά την τελευταία και τρέχουσα χρήση.

4.3.2 Φορολογία μερισμάτων

Σύμφωνα με την ισχύουσα νομοθεσία, ο συντελεστής φορολογίας εισοδήματος των τραπεζών ανέρχεται σε 35% το 2004, σε 32% το 2005, σε 29% το 2006 και 25% το 2007 επί των φορολογητέων κερδών τους πριν από οποιαδήποτε διανομή.

Έτσι, τα μερίσματα που διανέμονται προέρχονται από τα ήδη φορολογηθέντα στο νομικό πρόσωπο κέρδη και επομένως ο μέτοχος δεν έχει καμία φορολογική υποχρέωση επί του ποσού των μερισμάτων που εισπράττει.

Ως χρόνος απόκτησης του εισοδήματος από τα μερίσματα λογίζεται η ημερομηνία έγκρισης των οικονομικών καταστάσεων από τη Γενική Συνέλευση των μετόχων της Τράπεζας.

Σημειώνεται ότι σύμφωνα με τις διατάξεις του Νόμου, από τα κέρδη που πραγματοποιούν σε κάθε χρήση οι θυγατρικές εταιρείες και διανέμονται μερίσματα, το μέρος των μερισμάτων που αντιστοιχεί στη μητρική εταιρεία καταβάλλεται κατά την επόμενη χρήση (εκτός αν δοθεί προμέρισμα) και συνεπώς περιέχεται στα κέρδη της μητρικής εταιρείας της επόμενης χρήσης. Τα μερίσματα από τα κέρδη της μητρικής εταιρείας που σχηματίζονται κατά ένα μέρος από τα διανεμόμενα κέρδη των εταιρειών στις οποίες συμμετέχει, εφόσον διανεμηθούν καταβάλλονται στην επόμενη από τη λήψη τους χρήση.

4.4 ΔΙΑΘΕΣΗ 500.000 ΝΕΩΝ ΜΕΤΟΧΩΝ ΣΕ ΕΡΓΑΖΟΜΕΝΟΥΣ ΤΟΥ ΟΜΙΛΟΥ

Η διάθεση των μετοχών σε εργαζομένους της Τράπεζας και των εταιρειών του Ομίλου θα πραγματοποιηθεί σύμφωνα με την υπ' αριθμ. 4/379/18.4.2006 απόφαση της Επιτροπής Κεφαλαιαγοράς. Ο αριθμός των μετοχών που θα διατεθούν σε περιορισμένο κύκλο προσώπων αντιστοιχεί στο 1,01% του συνόλου των νέων μετοχών.

Η τιμή διάθεσης των μετοχών που θα διατεθούν σε εργαζομένους του Ομίλου στα πλαίσια διάθεσης μετοχών σε περιορισμένο κύκλο προσώπων θα είναι ίση με την τιμή διάθεσης των μετοχών που θα διατεθούν στη Δημόσια Προσφορά.

Η από 7/3/2007 Γενική Συνέλευση των Μετόχων της Τράπεζας εξουσιοδότησε το ΔΣ της Τράπεζας να αποφασίσει για τον τρόπο κατανομής των παραπάνω 500.000 νεοεκδοθεισών μετοχών.

Συγκεκριμένα όσον αφορά στην κατανομή των μετοχών στο προσωπικό της Τράπεζας και των εταιρειών του Ομίλου της, το Διοικητικό Συμβούλιο της ATTICA BANK με απόφαση της από 04.04.2007 συνεδρίασης του, ενέκρινε την ισομερή διανομή των 500.000 νεοεκδοθεισών μετοχών στο σύνολο του προσωπικού της Εταιρείας και των εταιρειών του Ομίλου, που θα εκδηλώσει έγγραφα το σχετικό ενδιαφέρον. Συνεπώς σε κάθε εργαζόμενο του Ομίλου που θα συμμετάσχει στη διάθεση των μετοχών θα κατανεμηθεί ο ίδιος αριθμός μετοχών και ως εκ τούτου δεν τίθεται θέμα υπερκάλυψης της ζήτησης.

Οι εγγραφές των συμμετεχόντων θα πραγματοποιηθούν κατά τη διάρκεια της περιόδου άσκησης των δικαιωμάτων προτίμησης.

Ο ακριβής αριθμός των μετοχών που θα λάβει κάθε συμμετέχων καθώς και τα ειδικότερα σε σχέση με αυτήν θέματα, θα καθοριστούν με απόφαση του Δ.Σ. της Τράπεζας και θα ανακοινωθεί στους εργαζόμενους από τη Διοίκηση της ATTICA BANK.

Σημειώνεται ότι οι συμμετέχοντες εργαζόμενοι στη διάθεση μετοχών μπορούν να συμμετάσχουν στην αύξηση του μετοχικού κεφαλαίου και με την ιδιότητα του υφιστάμενου μετόχου κατά το ποσοστό συμμετοχής τους στο μετοχικό κεφάλαιο της Τράπεζας με τους ίδιους όρους των λοιπών επενδυτών.

Η κατανομή των μετοχών μέσω διάθεσης μετοχών στους εργαζόμενους του Ομίλου, η καταβολή του αντίστοιχου ποσού της αύξησης και η πιστοποίηση της καταβολής του θα έχουν ολοκληρωθεί πριν την έναρξη της διαπραγμάτευσης των νέων μετοχών. Η Τράπεζα θα υποβάλλει στο Διοικητικό Συμβούλιο του Χ.Α. και της Επιτροπής Κεφαλαιαγοράς κατάλογο προσώπων που ανέλαβαν τις μετοχές με αναγραφή του ονοματεπώνυμου ή της επωνυμίας, της διεύθυνσης κατοικίας ή της έδρας, του αριθμού της αστυνομικής ταυτότητας ή διαβατηρίου, της σχέσης που συνδέει τα πρόσωπα αυτά με τον εκδότη, του αριθμού των μετοχών που αποκτήθηκαν και της καταβληθείσας αξίας τους.

Σε περίπτωση που μετά την κατανομή των μετοχών στους εργαζόμενους, προκύψουν αδιάθετες μετοχές, οι μετοχές αυτές θα διατεθούν σε όσους άσκησαν δικαιώματα προεγγραφής (αναλογικά με τη ζήτηση για αδιάθετες μετοχές από κατόχους δικαιωμάτων προτίμησης) και εφόσον προκύψουν και πάλι αδιάθετες μετοχές, αυτές θα διατεθούν κατά τη κρίση του Διοικητικού Συμβουλίου της Τράπεζας.

Σε περίπτωση αδυναμίας τελικής διάθεσης των ανωτέρω μετοχών δεν υφίσταται εγγύηση κάλυψής τους και θα περιοριστεί ισόποσα η παρούσα αύξηση μετοχικού κεφαλαίου.

4.5 ΔΙΑΔΙΚΑΣΙΑ ΑΣΚΗΣΗΣ ΔΙΚΑΙΩΜΑΤΩΝ ΠΡΟΤΙΜΗΣΗΣ ΚΑΙ ΔΙΚΑΙΩΜΑΤΩΝ ΠΡΟΕΓΓΡΑΦΗΣ

Σύμφωνα με απόφαση της από 7/3/2007 Έκτακτης Γενικής Συνέλευσης και σύμφωνα με τις διατάξεις του άρθρου 13 παρ. 5 του Κ.Ν.2190/1920 και του Καταστατικού της Τράπεζας, για την άσκηση του δικαιώματος προτίμησης, ορίζεται προθεσμία δεκαπέντε (15) ημερών. Η προθεσμία για την καταβολή του ποσού της αύξησης του μετοχικού κεφαλαίου ορίζεται σε τέσσερις (4) μήνες δυνάμενη να παραταθεί με απόφαση του Δ.Σ. της Τράπεζας σύμφωνα με το νόμο.

Η ημερομηνία αποκοπής του δικαιώματος προτίμησης, θα ορισθεί από το Δ.Σ. της Τράπεζας εντός του προβλεπόμενου από το Νόμο χρονικού διαστήματος και θα ανακοινωθεί έγκαιρα στον Τύπο καθώς και στο τεύχος Α.Ε. και Ε.Π.Ε. της Εφημερίδας της Κυβερνήσεως.

Το σύνολο των Νέων Μετοχών θα διατεθεί με δικαίωμα προτίμησης υπέρ των παλαιών μετόχων οι οποίοι θα είναι εγγεγραμμένοι στο Σύστημα Άυλων Τίτλων του Κεντρικού Αποθετηρίου Αξιών, μετά το πέρας της εκκαθάρισης των συναλλαγών, που θα έχουν πραγματοποιηθεί μέχρι και τη λήξη της συνεδρίασης του Χρηματιστηρίου Αθηνών (Χ.Α.) την προηγούμενη εργάσιμη ημέρα από την ημερομηνία αποκοπής του δικαιώματος προτίμησης, η οποία θα αποφασιστεί και ανακοινωθεί από το Δ.Σ. της Τράπεζας.

Η έναρξη και η λήξη της περιόδου ενάσκησης του δικαιώματος προτίμησης θα ορισθεί από το Δ.Σ. της Τράπεζας. Το δικαίωμα προτίμησης θα ασκείται καθ' όλη τη διάρκεια της περιόδου της άσκησης δικαιώματος προτίμησης. Η σχετική ανακοίνωση πρόσκληση θα ανακοινωθεί στον ημερήσιο Τύπο.

Προκειμένου να υπολογισθεί πόσες νέες μετοχές μπορεί να αγοράσει ο κάτοχος δικαιωμάτων προτίμησης, πρέπει να πολλαπλασιάζεται ο αριθμός των δικαιωμάτων προτίμησης με το κλάσμα 3/5 και να αγνοείται το δεκαδικό μέρος του πολλαπλασιασμού, διότι κλάσματα μετοχών δεν θα εκδοθούν. Π.χ. ο κάτοχος 433 δικαιωμάτων προτίμησης μπορεί να αποκτήσει $433 \times 3/5 = 259,8$ ήτοι 259 νέες μετοχές, συνεπώς πρέπει να καταβάλλει € 777,0.

Ο μέγιστος αριθμός νέων μετοχών που μπορεί να εγγραφεί ένας κάτοχος δικαιωμάτων προτίμησης είναι άμεση συνάρτηση του αριθμού των δικαιωμάτων προτίμησης που κατέχει. Στο προαναφερθέν παράδειγμα ο επενδυτής που κατέχει 433 δικαιώματα προτίμησης δεν μπορεί να αποκτήσει άνω των 259 νέων μετοχών, εκτός εάν ασκήσει και το δικαίωμα προεγγραφής.

Δικαίωμα προεγγραφής έχουν όλοι όσοι άσκησαν δικαιώματα προτίμησης, και μέχρι το τετραπλάσιο του αριθμού των νέων μετοχών που αντιστοιχούν στα δικαιώματα προτίμησης που άσκησαν αυτοί οι επενδυτές. Παραδείγματος χάριν :

- Δικαιούχος μέτοχος, κάτοχος 100 μετοχών, ο οποίος κατέχει 100 δικαιώματα προτίμησης για την αγορά 60 νέων μετοχών, αλλά ασκεί μόνο τα 60 δικαιώματα προτίμησης θα αποκτήσει 36 νέες μετοχές, και θα έχει τη δυνατότητα να προεγγραφεί για ανώτατο αριθμό 144 επιπλέον μετοχών, ήτοι $36 \times 4 = 144$.

Κλάσματα μετοχών δεν θα εκδοθούν, προς τούτο και η σύσταση προς τους κ.κ. Μετόχους όπως συγκεντρώσουν μέσω του Χ.Α. αριθμό μετοχών ή και δικαιωμάτων προτίμησης που κατά την εξάσκηση των δικαιωμάτων προτίμησης να παράγουν ακέραιο αριθμό νέων μετοχών. Σημειώνεται ότι ο κάτοχος μίας (1) μετοχής της ATTICA BANK, ή ενός δικαιώματος προτίμησης δεν μπορεί να εγγραφεί ή να προεγγραφεί για νέες μετοχές της Τράπεζας.

Τα δικαιώματα προτίμησης θα διαπραγματεύονται στο Χ.Α. κατά τις ημερομηνίες που θα ανακοινωθούν στον Τύπο.

Η έναρξη άσκησης του δικαιώματος προτίμησης θα πραγματοποιηθεί κατά τα προβλεπόμενα από τον Κανονισμό του Χ.Α. μέσα σε δέκα (10) εργάσιμες ημέρες από την ημερομηνία αποκοπής. Τα δικαιώματα προτίμησης είναι μεταβιβάσιμα και θα διαπραγματεύονται στο Χ.Α. καθ' όλη την περίοδο άσκησης και μέχρι και τέσσερις (4) εργάσιμες ημέρες πριν από τη λήξη της περιόδου άσκησης τους.

Τα δικαιώματα θα ασκηθούν κατά τις εργάσιμες ημέρες και ώρες μέσω των χειριστών των λογαριασμών χρεογράφων των μετόχων (Χρηματιστηριακή εταιρία ή Θεματοφυλακή Τραπέζης), καθώς και από τα Καταστήματα της ΑΤΤΙCΑ ΒΑΝΚ (για τους μετόχους που δεν επιθυμούν να τα ασκήσουν μέσω των χειριστών τους).

Οι μέτοχοι που επιθυμούν να ασκήσουν τα δικαιώματά τους μέσω των χειριστών τους θα αιτούνται την άσκηση των δικαιωμάτων τους από το χειριστή τους.

Σε διαφορετική περίπτωση, για την άσκηση δικαιωμάτων μέσω της ΑΤΤΙCΑ ΒΑΝΚ οι κάτοχοι δικαιωμάτων προτίμησης θα τα ασκούν, προσκομίζοντας τη σχετική βεβαίωση Δέσμευσης Δικαιωμάτων της ΕΛΛΗΝΙΚΑ ΧΡΗΜΑΤΙΣΤΗΡΙΑ Α.Ε. (πρώην Κ.Α.Α.) και καταβάλλοντας σε ειδικό τραπεζικό λογαριασμό της Τράπεζας που θα ανοιχθεί στην ΑΤΤΙCΑ ΒΑΝΚ για την παρούσα αύξηση, το αντίτιμο των Νέων Μετοχών, για τις οποίες έχουν δικαίωμα να εγγραφούν. Για την έκδοση της βεβαίωσης αυτής θα πρέπει να απευθυνθούν:

α) στο χειριστή του λογαριασμού χρεογράφων τους (Χρηματιστηριακή εταιρία ή Θεματοφυλακή Τραπέζης), αν οι μετοχές τους δεν βρίσκονται σε ειδικό λογαριασμό στο Σ.Α.Τ., και

β) στην ΕΛΛΗΝΙΚΑ ΧΡΗΜΑΤΙΣΤΗΡΙΑ Α.Ε. (πρώην Κ.Α.Α.) αν οι μετοχές τους βρίσκονται σε ειδικό λογαριασμό στο Σ.Α.Τ.

Για την άσκηση του δικαιώματος προτίμησης, οι κάτοχοί τους θα προσκομίζουν στα καταστήματα της ΑΤΤΙCΑ ΒΑΝΚ την αστυνομική τους ταυτότητα, τον αριθμό του φορολογικού τους μητρώου, την εκτύπωση των στοιχείων Σ.Α.Τ καθώς και τη σχετική Βεβαίωση Δέσμευσης Δικαιωμάτων για άσκηση δικαιώματος προτίμησης, την οποία θα πρέπει να αναζητήσουν από το χειριστή του λογαριασμού τους (ή από την ΕΛΛΗΝΙΚΑ ΧΡΗΜΑΤΙΣΤΗΡΙΑ Α.Ε. (πρώην Κ.Α.Α.), αν οι μετοχές τους βρίσκονται στον Ειδικό Λογαριασμό του Σ.Α.Τ.). Επισημαίνεται ότι οι κάτοχοι δικαιωμάτων προτίμησης κατά την άσκηση των δικαιωμάτων τους θα πρέπει να δηλώσουν επίσης : α) τον αριθμό μερίδας επενδυτή Σ.Α.Τ., β) τον αριθμό λογαριασμού αξιών στο Σ.Α.Τ. και γ) τον εξουσιοδοτημένο χειριστή του λογαριασμού αξιών τους στον οποίο επιθυμούν να καταχωρηθούν οι μετοχές τους.

Εάν διαπιστωθούν περισσότερες της μίας εγγραφές των ιδίων φυσικών ή νομικών προσώπων με βάση τα στοιχεία ΣΑΤ ή / και τα δημογραφικά στοιχεία του εγγραφόμενου, το σύνολο των εγγραφών αυτών θα αντιμετωπίζεται ως ενιαία εγγραφή.

Μετά την άσκηση των δικαιωμάτων προτίμησης τους, οι εγγραφόμενοι θα λαμβάνουν σχετική απόδειξη, η οποία δεν αποτελεί προσωρινό τίτλο και δεν είναι διαπραγματεύσιμη.

Τα δικαιώματα προτίμησης, τα οποία δεν θα ασκηθούν μέχρι τη λήξη της προθεσμίας των εγγραφών, παραγράφονται.

Οι επενδυτές που ασκούν δικαιώματα προτίμησης δεν επιβαρύνονται με κόστη εκκαθάρισης και πίστωσης των νέων μετοχών τους. Για την αγορά δικαιωμάτων προτίμησης ο αγοραστής επιβαρύνεται με τα προβλεπόμενα έξοδα που έχει συμφωνήσει με την ΑΧΕ ή Τράπεζα που συνεργάζεται καθώς και με τις χρεώσεις (μεταβιβαστικά) που ισχύουν από την ΕΧΑΕ Α.Ε.

Η κατανομή των νέων μετοχών στους επενδυτές δεν εξαρτάται από ποια Τράπεζα - ΑΧΕΠΕΥ υποβλήθηκαν οι αιτήσεις εγγραφής.

Δικαίωμα Προεγγραφής

Συγχρόνως με την άσκηση των δικαιωμάτων τους προτίμησης, οι κάτοχοι αυτών θα μπορούν να ασκήσουν το Δικαίωμα Προεγγραφής (κατά την έννοια της ανωτέρω ενότητας με τίτλο «Όροι της αύξησης του μετοχικού κεφαλαίου») με την υποβολή έγγραφης δήλωσης στα καταστήματα της ΑΤΤΙCΑ ΒΑΝΚ ή και στους εξουσιοδοτημένους χειριστές τους και με την ταυτόχρονη δέσμευση του συνόλου των κεφαλαίων που αντιστοιχούν στις Αδιάθετες Μετοχές (κατά την έννοια της ανωτέρω ενότητας με τίτλο «Όροι της αύξησης του μετοχικού κεφαλαίου») για τις οποίες ασκούν το Δικαίωμα Προεγγραφής. Η προεγγραφή θα γίνεται με κατάθεση μετρητών ή με δέσμευση λογαριασμού καταθέσεων που τηρεί ο μέτοχος στην ΑΤΤΙCΑ ΒΑΝΚ ή σε άλλη Τράπεζα ή με δέσμευση λογαριασμού ομολόγων διαπραγματεύσιμων στην Ηλεκτρονική Δευτερογενή Αγορά Τίτλων που λειτουργεί στην Τράπεζα της Ελλάδος.

Οι ασκήσαντες το Δικαίωμα Προεγγραφής θα ικανοποιηθούν εάν προκύψουν Αδιάθετες Μετοχές, ενώ αν ο αριθμός των αδιάθετων μετοχών δεν επαρκεί για την πλήρη ικανοποίηση της ζήτησης των προεγγραφέντων επενδυτών, τότε αυτοί θα ικανοποιηθούν αναλογικά με βάση τον αριθμό των αδιάθετων μετοχών για τις οποίες θα έχουν προεγγραφεί και μέχρι την πλήρη εξάντληση της ζήτησης.

Ο ακριβής αριθμός Αδιάθετων Μετοχών που θα αποκτήσουν οι ασκήσαντες Δικαίωμα Προεγγραφής θα καθοριστεί με απόφαση του Δ.Σ. της Τράπεζας με βάση τα διαλαμβανόμενα στην ανωτέρω ενότητα με τίτλο «Όροι της αύξησης του μετοχικού κεφαλαίου» του παρόντος Ενημερωτικού Δελτίου, ενώ τα καταβληθέντα ποσά των προεγγραφών που δεν θα χρησιμοποιηθούν για την απόκτηση Αδιάθετων Μετοχών θα επιστραφούν άτοκα στους ασκήσαντες Δικαίωμα Προεγγραφής.

Δεν είναι γνωστό στη διοίκηση της ΑΤΤΙCΑ ΒΑΝΚ εάν μεγάλοι μέτοχοι ή μέλη των διοικητικών, διαχειριστικών ή εποπτικών της οργάνων προτίθενται να εγγραφούν στη παρούσα αύξηση μετοχικού κεφαλαίου ή εάν οποιοδήποτε πρόσωπο προτίθεται να εγγραφεί για περισσότερο από το 5% των προσφερόμενων νέων μετοχών, με εξαίρεση τους τρεις κυρίους μετόχους της Τράπεζας, Τ.Σ.Μ.Ε.Δ.Ε., Τ.Π.Δ. και Τ.Τ. που δήλωσαν ότι, με εξαίρεση τη μερική και αναλογική προς τη συμμετοχή τους στο μετοχικό κεφάλαιο της Εταιρείας παράιτηση από τα δικαιώματά τους στην Αύξηση Μετοχικού Κεφαλαίου υπέρ των εργαζομένων της Εταιρείας και των εταιρειών του Ομίλου της, προτίθενται να ασκήσουν πλήρως τα δικαιώματά τους στην Αύξηση Μετοχικού Κεφαλαίου, ώστε εφ' όσον αυτή καλυφθεί πλήρως, να κατέχουν συνολικά ποσοστό 79,8 % του συνολικού μετοχικού κεφαλαίου της Τράπεζας.

Η Τράπεζα θα εκδώσει ανακοίνωση για την κάλυψη της αύξησης και τη διάθεση τυχόν αδιάθετων μετοχών μέσω του Ηλεκτρονικού Δελτίου Τιμών του Χρηματιστηρίου Αθηνών.

Σε περίπτωση δημοσίευσης συμπληρώματος του Ενημερωτικού Δελτίου, σύμφωνα με το άρθρο 16 του Ν. 3401/2005, οι επενδυτές που έχουν εγγραφεί για την απόκτηση Νέων Μετοχών δύνανται να υπαναχωρήσουν από την εγγραφή τους το αργότερο εντός τριών εργάσιμων ημερών από τη δημοσίευση του συμπληρώματος.

4.6 ΠΡΟΒΛΕΠΟΜΕΝΟ ΧΡΟΝΟΔΙΑΓΡΑΜΜΑ ΟΛΟΚΛΗΡΩΣΗΣ ΤΗΣ ΑΥΞΗΣΗΣ ΜΕΤΟΧΙΚΟΥ ΚΕΦΑΛΑΙΟΥ

Το αναμενόμενο χρονοδιάγραμμα της ολοκλήρωσης της αύξησης του μετοχικού κεφαλαίου είναι το ακόλουθο:

Ημερομηνία	Γεγονός
17/5/2007	Έγκριση Ενημερωτικού Δελτίου από το Δ.Σ. της Επιτροπής Κεφαλαιαγοράς
18/5/2007	Έγκριση από το Δ.Σ. του Χ.Α. για την έναρξη διαπραγμάτευσης των δικαιωμάτων προτίμησης
18/5/2007	Δημοσίευση της ανακοίνωσης για τη διάθεση του Ενημερωτικού Δελτίου
18/5/2007	Δημοσίευση Ενημερωτικού Δελτίου (ανάρτηση στην ιστοσελίδα της Εκδότριας και του Χ.Α.)
18/5/2007	Ανακοίνωση στο Ημερήσιο Δελτίο Τιμών του Χ.Α. για την αποκοπή των δικαιωμάτων προτίμησης, την περίοδο άσκησης των δικαιωμάτων στην αύξηση με καταβολή μετρητών, την έναρξη και λήξη διαπραγμάτευσης των δικαιωμάτων
22/5/2007	Αποκοπή δικαιωμάτων προτίμησης
25/5/2007	Πίστωση από το Κ.Α.Α. των δικαιωμάτων προτίμησης στους λογαριασμούς των δικαιούχων στο Σ.Α.Τ.
29/5/2007	Έναρξη διαπραγμάτευσης και άσκησης δικαιωμάτων προτίμησης
6/6/2007	Λήξη διαπραγμάτευσης δικαιωμάτων προτίμησης
12/6/2007	Λήξη περιόδου άσκησης δικαιωμάτων προτίμησης
15/6/2007	Ανακοίνωση για την κάλυψη της αύξησης και τη διάθεση τυχόν αδιάθετων μετοχών
21/6/2007	Έγκριση Εισαγωγής των νέων μετοχών από το Δ.Σ. του Χ.Α.
26/6/2007	Έναρξη διαπραγμάτευσης νέων μετοχών από την Αύξηση Μετοχικού Κεφαλαίου

Σημειώνεται ότι το παραπάνω χρονοδιάγραμμα εξαρτάται από πολλούς αστάθμητους παράγοντες και ενδέχεται να μεταβληθεί.

Για την εισαγωγή προς διαπραγμάτευση των νέων μετοχών απαιτείται η προηγούμενη έγκριση του Χρηματιστηρίου Αθηνών, του Υπουργείου Ανάπτυξης και της Τράπεζας της Ελλάδος.

4.7 ΕΓΓΥΗΣΗ ΚΑΛΥΨΗΣ

Η Τράπεζα έχει συνάψει σύμβαση παροχής μερικής εγγύησης κάλυψης (στο εξής η «Σύμβαση Εγγύησης Κάλυψης») με την Alpha Bank (Σταδίου 40, Αθήνα) και την Τράπεζα EFG Eurobank Ergasias (Όθωνος 8, Αθήνα) στο εξής οι «Εγγυητές Κάλυψης». Οι σημαντικότεροι όροι αυτής της σύμβασης παρατίθενται κατωτέρω:

Σύμφωνα με τη Σύμβαση Εγγύησης Κάλυψης, μεταξύ άλλων, Νέες Μετοχές οι οποίες τυχόν θα παραμείνουν αδιάθετες, μετά α) την άσκηση των δικαιωμάτων προτίμησης των παλαιών μετόχων, β) την άσκηση των δικαιωμάτων προεγγραφής και γ) τη διάθεση Αδιάθετων Μετοχών σε τυχόν τρίτους επενδυτές, θα δύνανται να διατεθούν από το Δ.Σ. της Τράπεζας εξ ημισείας στους δύο Εγγυητές Κάλυψης ή σε πρόσωπα που αυτοί θα υποδείξουν στην τιμή διάθεσης.

Οι Εγγυητές Κάλυψης θα καλύψουν Αδιάθετες Μετοχές οι οποίες δεν θα υπερβαίνουν τις 9.813.074 Νέες Μετοχές και δεν συμπεριλαμβάνουν τυχόν Αδιάθετες Μετοχές της διάθεσης στους εργαζομένους του Ομίλου, σύμφωνα με την ενότητα 4.4 του Ενημερωτικού Δελτίου («Διάθεση 500.000 Νέων Μετοχών σε Εργαζομένους του Ομίλου»), καθώς και τυχόν Αδιάθετες Μετοχές από τις Νέες Μετοχές που έχουν δηλώσει ότι θα καλύψουν οι τρεις κύριοι μέτοχοι της Τράπεζας, σύμφωνα με όσα αναφέρονται στην ενότητα 4.5 του Ενημερωτικού δελτίου («Διαδικασία Άσκησης Δικαιωμάτων Προτίμησης και Δικαιωμάτων Προεγγραφής»).

Οι Εγγυητές Κάλυψης δεν θα έχουν υποχρέωση να καλύψουν τυχόν Νέες Μετοχές μετά την ημερομηνία πιστοποίησης της καταβολής του Ποσού της Αύξησης του μετοχικού κεφαλαίου από το Διοικητικό Συμβούλιο, με την επιφύλαξη όσων ειδικότερα αναφέρονται στη Σύμβαση Εγγύησης Κάλυψης.

Οι υποχρεώσεις των Εγγυητών Κάλυψης τελούν υπό ορισμένες προϋποθέσεις, που αναφέρονται στην παράγραφο 3 του άρθρου 2 της Σύμβασης Εγγύησης Κάλυψης, στις οποίες συμπεριλαμβάνονται, μεταξύ άλλων,

- ο η ακρίβεια των δηλώσεων, διαβεβαιώσεων και δεσμεύσεων που παρέχονται από την Τράπεζα,
- ο η πλήρης και έγκυρη άσκηση από τους τρεις κυρίους μετόχους της Τράπεζας (ΤΣΜΕΔΕ, Ταχυδρομικό Ταμιευτήριο και Ταμείο Παρακαταθηκών και Δανείων) των δικαιωμάτων προτίμησής τους στην Αύξηση του Μετοχικού Κεφαλαίου, όπως ειδικότερα αναφέρεται στην ενότητα 4.5 του Ενημερωτικού δελτίου («*Διαδικασία Άσκησης Δικαιωμάτων Προτίμησης και Δικαιωμάτων Προεγγραφής*»),
- ο η εκπλήρωση των υποχρεώσεων που αναλαμβάνει η Τράπεζα υπό τη Σύμβαση Εγγύησης Κάλυψης,
- ο η λήψη όλων των απαραίτητων εγκρίσεων και αδειών,
- ο η μη υποβάθμιση της αξιολόγησης των κινητών αξιών της Τράπεζας από οίκο αξιολόγησης,
- ο η μη άσκηση υπαναχώρησης σε περίπτωση δημοσίευσης συμπληρώματος ενημερωτικού δελτίου (σύμφωνα με όσα προβλέπονται στο άρθρο 16 παράγραφος 3 του ν. 3401/2005) από οποιονδήποτε εκ των τριών κυρίων μετόχων ή από επενδυτές που απέκτησαν νέες μετοχές, ο αριθμός των οποίων υπερβαίνει ποσοστό 20% επί του συνολικού αριθμού των νέων μετοχών της διασποράς και
- ο η έναρξη διαπραγμάτευσης των νέων μετοχών έως την 7^η Αυγούστου 2007.

Οι Εγγυητές Κάλυψης διατηρούν οποτεδήποτε μέχρι την έναρξη διαπραγμάτευσης των νέων μετοχών στο Χ.Α. το δικαίωμα καταγγελίας αζημίως για αυτούς της Σύμβασης Εγγύησης Κάλυψης, στην περίπτωση επέλευσης οιοδήποτε εκ των ακόλουθων γεγονότων:

α) διακοπής ή αναστολής για σημαντικό χρονικό διάστημα ή περιορισμού στην εν γένει διαπραγμάτευση κινητών αξιών ή/και στην εκκαθάριση των συναλλαγών επί κινητών αξιών διαπραγματευόμενων στο Χ.Α. ή β) επέλευσης γεγονότων, στην Τράπεζα ή γενικότερα στην Ελλάδα ή στο εξωτερικό, οικονομικής ή άλλης φύσεως, συμπεριλαμβανομένης και της απεργίας ή στάσης εργασίας των τραπεζών, που δύνανται να επιφέρουν τουλάχιστον μερική αναστολή εργασιών που, κατά την εύλογη κρίση των Εγγυητών Κάλυψης, μπορούν να επηρεάσουν ουσιωδώς αρνητικά την Αύξηση Μετοχικού Κεφαλαίου ή / και την επιτυχία της Αύξησης Μετοχικού Κεφαλαίου, γ) γεγονότων ανωτέρας βίας, όπως κήρυξη πολέμου, εκδήλωση τρομοκρατικής ενέργειας ή κατάσταση ανάγκης στην ελληνική επικράτεια, δ) αναστολής ή περιορισμού της διαπραγμάτευσης των μετοχών της Τράπεζας στο Χ.Α., ε) παραβίασης από την Τράπεζα οποιασδήποτε υποχρέωσης που έχει αναλάβει ή διαβεβαίωσης που έχει παράσχει στο Ενημερωτικό Δελτίο και την Σύμβαση Εγγύησης Κάλυψης ή σε περίπτωση που οποιαδήποτε δήλωσή της αποδειχθεί ανακριβής ή αναληθής ή δεν εκπληρωθεί στο ακέραιο ή δεν μπορεί να παρασχεθεί στο μέλλον, και η οποία ενδέχεται εύλογα να θεωρηθεί ότι επηρεάζει την Αύξηση Μετοχικού Κεφαλαίου ή/και την οικονομική ή/και νομική θέση της Τράπεζας, στ) μη έγκρισης της εισαγωγής των νέων μετοχών στο ΧΑ, για οποιοδήποτε λόγο, ζ)επέλευσης κάποιας ουσιωδώς δυσμενούς μεταβολής στην οικονομική κατάσταση, τις δραστηριότητες, τη διοίκηση ή την καθαρή θέση της Τράπεζας σε ενοποιημένη βάση και η) που οποιαδήποτε από τις προϋποθέσεις της παραγράφου 3 του άρθρου 2 της Σύμβασης Εγγύησης Κάλυψης δεν εκπληρωθεί και κατά τον χρόνο που αυτή οφείλει.

Σε περίπτωση που οποιοσδήποτε Εγγυητής Κάλυψης αθετήσει τις υποχρεώσεις του από τη Σύμβαση Εγγύησης Κάλυψης για την κάλυψη, από τον ίδιο ή τρίτο που αυτός τυχόν υποδείξει, Αδιαθέτων Μετοχών που δεν προέρχονται από τις νέες μετοχές της διάθεσης σε εργαζομένους του Ομίλου ή τις νέες μετοχές που έχουν δηλώσει ότι θα καλύψουν οι τρεις κύριοι μέτοχοι της Τράπεζας (και βάσει του ποσοστού των Αδιαθέτων

Μετοχών που κάθε Εγγυητής Κάλυψης έχει συμφωνήσει να καλύψει, σύμφωνα με τη Σύμβαση Εγγύησης Κάλυψης), χωρίς αυτό να οφείλεται σε ππείσμα της Τράπεζας ή σε γεγονός καταγγελίας σύμφωνα με όσα αναφέρονται στην αμέσως προηγούμενη παράγραφο, ο εν λόγω Εγγυητής Κάλυψης θα υποχρεούται να καλύψει το σύνολο των μετοχών αυτών ή να αποζημιώσει την Τράπεζα για το σύνολο της προκύπτουσας θετικής ζημίας της, η οποία θα ισούται με τον αριθμό των Αδιαθέτων Μετοχών που δεν καλύφθηκαν επί την τιμή διάθεσης.

Η Τράπεζα έχει αναλάβει την υποχρέωση να αποζημιώσει τους Εγγυητές Κάλυψης για κάθε θετική ζημία τους, αξίωση, υποχρέωση ή ευθύνη, όπως προβλέπεται στη Σύμβαση Εγγύησης Κάλυψης.

Σημειώνεται ότι μετά την έγκριση της παρούσας αύξησης μετοχικού κεφαλαίου από την Τράπεζα της Ελλάδος, δεν είναι δυνατή η ανάκλησή της.

Σχετικά με τη συμμόρφωση με τον Κανονισμό Αναδοχών η EFG Telesis Finance ως Σύμβουλος υπέχει όλες τις υποχρεώσεις του Κανονισμού Αναδοχών και η Τράπεζα EFG Eurobank Ergasias ως Εγγυητής Κάλυψης θα συμμορφωθεί με τον Κανονισμό Αναδοχών σε ό,τι αφορά τις διατάξεις των άρθρων 5, 6. Η Alpha Bank ως Σύμβουλος και Εγγυητής Κάλυψης υπέχει όλες τις υποχρεώσεις του Κανονισμού Αναδοχών. Και οι δύο Εγγυητές Κάλυψης δηλώνουν ότι δεν θα προβούν σε καμία ανακοίνωση, ή διαφήμιση σε σχέση με την έκδοση και η οποία να παραβιάζει τις διατάξεις του άρθρου 7 του εν λόγω Κανονισμού.

Οι αμοιβές μεταξύ των Εγγυητών Κάλυψης θα κατανεμηθούν εξ' ημισείας και παρατίθενται συνολικά στην ενότητα 4.8 «Δαπάνες Έκδοσης» του Ενημερωτικού Δελτίου.

Επίσης και οι αμοιβές μεταξύ των Συμβούλων Έκδοσης θα κατανεμηθούν εξ' ημισείας και παρατίθενται συνολικά στην ενότητα 4.8 «Δαπάνες Έκδοσης» του Ενημερωτικού Δελτίου.

4.8 ΔΑΠΑΝΕΣ ΕΚΔΟΣΗΣ

Οι συνολικές δαπάνες έκδοσης (δικαιώματα Χ.Α. και Κ.Α.Α., τέλος υπέρ Επιτροπής Κεφαλαιαγοράς, διαφημιστικές καταχωρήσεις, εκτύπωση και διανομή του Ενημερωτικού Δελτίου, ανακοινώσεις στον Τύπο, αμοιβές και δαπάνες ελεγκτικών οίκων και δαπάνες συμβούλων) εκτιμώνται ως ακολούθως:

	€ σε χιλ.
Προμήθεια ανάληψης υποχρέωσης για εγγύηση κάλυψης	588,78
Αμοιβές ορκωτών ελεγκτών	59,50
Αμοιβές νομικών συμβούλων	59,50
Δικαιώματα χρηματιστηρίου	148,64
Πόρος κεφαλαιαγοράς	38,00
Εισφορά ανταγωνισμού	17,34
Φόρος συγκέντρωσης κεφαλαίου	173,41
Αμοιβή συμβούλου έκδοσης	178,50
Διάφορα έξοδα	119,00
Σύνολο	1.382,68

4.9 ΜΕΙΩΣΗ ΤΟΥ ΠΟΣΟΣΤΟΥ ΣΥΜΜΕΤΟΧΗΣ (DILUTION)

Στον ακόλουθο πίνακα παρουσιάζεται η μετοχική σύνθεση, κατά την ημερομηνία της Έκτακτης Γενικής Συνέλευσης της 7/3/2007 και μετά την ολοκλήρωση της παρούσας αύξησης, έχοντας λάβει την παραδοχή ότι όλοι οι παλαιοί μέτοχοι θα ασκήσουν εξ ολοκλήρου τα δικαιώματά τους. Επίσης έχει γίνει η παραδοχή ότι οι εργαζόμενοι του Ομίλου θα συμμετάσχουν πλήρως στη διάθεση των 500.000 μετοχών σε εργαζομένους.

ΜΕΤΟΧΙΚΗ ΣΥΝΘΕΣΗ ΤΗΣ ΤΡΑΠΕΖΑΣ						
Μέτοχοι	Κατά την 7/3/2007			Μετά την παρούσα αύξηση		
	Αριθμός Μετοχών	Δικαιώματα Ψήφου	Ποσοστό	Αριθμός Μετοχών	Δικαιώματα Ψήφου	Ποσοστό
ΤΑΜΕΙΟ ΣΥΝΤΑΞΕΩΝ ΜΗΧ/ΚΩΝ ΚΑΙ ΕΡΓΟΛΗΠΤΩΝ ΔΗΜΟΣΙΩΝ ΕΡΓΩΝ	34.653.108	34.653.108	42,0%	55.183.332	55.183.332	41,8%
ΤΑΜΕΙΟ ΠΑΡΑΚΑΤΑΘΗΚΩΝ ΚΑΙ ΔΑΝΕΙΩΝ	15.798.566	15.798.566	19,1%	25.158.421	25.158.421	19,0%
ΤΑΧΥΔΡΟΜΙΚΟ ΤΑΜΕΙΟΥΤΗΡΙΟ	15.771.115	15.771.115	19,1%	25.114.708	25.114.708	19,0%
Επενδυτικό Κοινό & Εργαζόμενοι	16.355.121	16.355.121	19,8%	26.668.195	26.668.195	20,2%
Σύνολο	82.577.910	82.577.910	100,0%	132.124.656	132.124.656	100,0%

*Τυχόν αποκλίσεις στα σύνολα από το άθροισμα των επιμέρους μεγεθών οφείλονται σε στρογγυλοποιήσεις.

Οι τρεις κύριοι μέτοχοι της Τράπεζας, Τ.Σ.Μ.Ε.Δ.Ε., Τ.Π.Δ. και Τ.Τ. δήλωσαν ότι, με εξαίρεση τη μερική και αναλογική προς τη συμμετοχή τους στο μετοχικό κεφάλαιο της Τράπεζας παραίτηση από τα δικαιώματά τους στην αύξηση μετοχικού κεφαλαίου για 500.000 νέες μετοχές υπέρ των εργαζομένων της Εταιρείας και των εταιρειών του Ομίλου της, προτίθενται να ασκήσουν πλήρως τα δικαιώματά τους στην αύξηση μετοχικού κεφαλαίου ώστε εφ' όσον αυτή καλυφθεί πλήρως, να κατέχουν συνολικά ποσοστό 79,8 % του συνολικού μετοχικού κεφαλαίου της Τράπεζας.

Σημειώνεται ότι η Τράπεζα έχει συνάψει σύμβαση παροχής μερικής εγγύησης κάλυψης με την Alpha Bank και την EFG Eurobank Ergasias, σύμφωνα με όσα αναφέρονται στην ενότητα 4.7 του παρόντος Ενημερωτικού Δελτίου.

Στον ακόλουθο πίνακα παρουσιάζεται η μετοχική σύνθεση, μετά την ολοκλήρωση της παρούσας αύξησης, έχοντας λάβει την παραδοχή ότι θα ασκήσουν εξ ολοκλήρου τα δικαιώματά τους μόνο οι βασικοί

μέτοχοι της Τράπεζας, Τ.Σ.Μ.Ε.Δ.Ε., Τ.Π.Δ. και Τ.Τ., και ότι δεν θα ασκήσει κανείς το Δικαίωμα Προεγγραφής. Επίσης έχει γίνει η παραδοχή ότι οι εργαζόμενοι του Ομίλου δε θα συμμετάσχουν στη διάθεση των 500.000 μετοχών.

ΜΕΤΟΧΙΚΗ ΣΥΝΘΕΣΗ ΤΗΣ ΤΡΑΠΕΖΑΣ						
Μέτοχοι	Κατά την 7/3/2007			Μετά την παρούσα αύξηση		
	Αριθμός Μετοχών	Δικαιώματα Ψήφου	Ποσοστό	Αριθμός Μετοχών	Δικαιώματα Ψήφου	Ποσοστό
ΤΑΜΕΙΟ ΣΥΝΤΑΞΕΩΝ ΜΗΧ/ΚΩΝ ΚΑΙ ΕΡΓΟΛΗΠΤΩΝ ΔΗΜΟΣΙΩΝ ΕΡΓΩΝ	34.653.108	34.653.108	42,0%	55.183.332	55.183.332	41,92%
ΤΑΜΕΙΟ ΠΑΡΑΚΑΤΑΘΗΚΩΝ ΚΑΙ ΔΑΝΕΙΩΝ	15.798.566	15.798.566	19,1%	25.158.421	25.158.421	19,11%
ΤΑΧΥΔΡΟΜΙΚΟ ΤΑΜΙΕΥΤΗΡΙΟ	15.771.115	15.771.115	19,1%	25.114.708	25.114.708	19,08%
Επενδυτικό Κοινό & Εργαζόμενοι	16.355.121	16.355.121	19,8%	16.355.121	16.355.121	12,43%
Εγγυητές Κάλυψης	0	0	0%	9.813.074	9.813.074	7,46%
Σύνολο	82.577.910	82.577.910	100,0%	131.624.656	131.624.656	100,00%

*Τυχόν αποκλίσεις στα σύνολα από το άθροισμα των επιμέρους μεγεθών οφείλονται σε στρογγυλοποιήσεις.

4.10 ΣΥΓΚΡΟΥΣΗ ΣΥΜΦΕΡΟΝΤΩΝ ΜΕΤΑΞΥ ΤΗΣ ΤΡΑΠΕΖΑΣ ΚΑΙ ΤΩΝ ΦΥΣΙΚΩΝ ΚΑΙ ΝΟΜΙΚΩΝ ΠΡΟΣΩΠΩΝ ΠΟΥ ΣΥΜΜΕΤΕΧΟΥΝ ΣΤΗΝ ΠΑΡΟΥΣΑ ΑΥΞΗΣΗ ΜΕΤΟΧΙΚΟΥ ΚΕΦΑΛΑΙΟΥ

Δεν υφίστανται συγκρούσεις συμφερόντων μεταξύ της ΑΤΤΙCΑ ΒΑΝΚ και του Οικονομικού Πανεπιστημίου Αθηνών, που διενήργησε την αναλογιστική μελέτη.

Δεν υφίστανται συγκρούσεις συμφερόντων μεταξύ της ΑΤΤΙCΑ ΒΑΝΚ και του Δικηγορικού Γραφείου Καρατζά & Συνεργάτες, η οποία διενήργησε νομικό έλεγχο της Τράπεζας.

Η Alpha Bank ως Εγγυητής Κάλυψης και Σύμβουλος Έκδοσης, η Τράπεζα EFG Eurobank Ergasias ως Εγγυητής Κάλυψης και η EFG Telesis Finance ως Σύμβουλος Έκδοσης, δεν έχουν συμφέροντα, τα οποία δύνανται να επηρεάσουν σημαντικά την εν λόγω αύξηση μετοχικού κεφαλαίου εκτός από την αμοιβή που θα λάβουν για τις παρεχόμενες υπηρεσίες τους ως Σύμβουλοι Έκδοσης (Ενότητα 4.8 με τίτλο «Δαπάνες Έκδοσης»), από την αμοιβή που θα λάβουν για την εγγύηση κάλυψης, (βλ. ενότητα «ΕΓΓΥΗΣΗ ΚΑΛΥΨΗΣ»), και το γεγονός ότι η Τράπεζα EFG Eurobank Ergasias μαζί με την Alpha Bank διετέλεσαν αντίστοιχα Joint Lead Manager και Co Lead Manager στη διαχείριση ομολογιακού δανείου ύψους € 100 εκ. της Attica Funds plc, η οποία είναι 100% θυγατρική της Τράπεζας, όπως επίσης και τις τυχόν σχέσεις και συναλλαγές που δύνανται να έχουν δύο χρηματοοικονομικοί όμιλοι, στα πλαίσια άσκησης των τρεχουσών δραστηριοτήτων τους.

Δεν υφίσταται (έως την ημερομηνία έγκρισης του παρόντος Ενημερωτικού Δελτίου) άμεση ή έμμεση συμμετοχή (για ίδιο λογαριασμό) – μέσω θυγατρικών εταιρειών των εγγυητών κάλυψης – στο μετοχικό κεφάλαιο της Τράπεζας.