

# HELLAS ONLINE ΗΛΕΚΤΡΟΝΙΚΕΣ ΕΠΙΚΟΙΝΩΝΙΕΣ ΑΝΩΝΥΜΗ ΕΤΑΙΡΕΙΑ



## ΕΝΗΜΕΡΩΤΙΚΟ ΔΕΛΤΙΟ

ΓΙΑ ΤΗΝ ΑΥΞΗΣΗ ΤΟΥ ΜΕΤΟΧΙΚΟΥ ΚΕΦΑΛΑΙΟΥ ΤΗΣ ΑΝΩΝΥΜΗΣ ΕΤΑΙΡΙΑΣ ΜΕ ΤΗΝ ΕΠΩΝΥΜΙΑ «HELLAS ONLINE ΗΛΕΚΤΡΟΝΙΚΕΣ ΕΠΙΚΟΙΝΩΝΙΕΣ ΑΝΩΝΥΜΗ ΕΤΑΙΡΕΙΑ» ΚΑΙ ΤΟ ΔΙΑΚΡΙΤΙΚΟ ΤΙΤΛΟ «HELLAS ONLINE» ΛΟΓΩ ΤΗΣ ΕΙΣΦΟΡΑΣ ΚΑΙ ΑΠΟΡΡΟΦΗΣΗΣ ΤΟΥ ΚΛΑΔΟΥ ΠΟΥ ΑΦΟΡΑ ΣΤΟ ΔΙΚΤΥΟ ΣΤΑΘΕΡΩΝ ΗΛΕΚΤΡΟΝΙΚΩΝ ΕΠΙΚΟΙΝΩΝΙΩΝ ΚΑΙ ΤΗΝ ΠΑΡΟΧΗ ΥΠΗΡΕΣΙΩΝ ΣΤΑΘΕΡΗΣ ΤΗΛΕΦΩΝΙΑΣ ΚΑΙ ΕΥΡΥΖΩΝΙΚΩΝ (DSL) ΥΠΗΡΕΣΙΩΝ ΤΗΣ «VODAFONE-ΠΑΝΑΦΟΝ Α.Ε.Ε.Τ.», ΣΥΜΦΩΝΑ ΜΕ ΤΗΝ ΑΠΟΦΑΣΗ ΤΗΣ ΕΚΤΑΚΤΗΣ ΓΕΝΙΚΗΣ ΣΥΝΕΛΕΥΣΗΣ ΤΩΝ ΜΕΤΟΧΩΝ ΤΗΣ 16.12.2009 ΚΑΙ ΤΗΝ ΕΙΣΑΓΩΓΗ ΤΩΝ 28.775.838 ΝΕΩΝ ΜΕΤΟΧΩΝ ΠΡΟΣ ΔΙΑΠΡΑΓΜΑΤΕΥΣΗ ΣΤΟ ΧΡΗΜΑΤΙΣΤΗΡΙΟ ΑΘΗΝΩΝ

Το μετοχικό κεφάλαιο της «HELLAS ONLINE ΗΛΕΚΤΡΟΝΙΚΕΣ ΕΠΙΚΟΙΝΩΝΙΕΣ ΑΝΩΝΥΜΗ ΕΤΑΙΡΕΙΑ» θα αυξηθεί κατά το ποσό των € 41.063.204,79, ποσό που αντιστοιχεί στην καθαρή θέση του εισφερόμενου κλάδου, πλέον ποσού € 1.439.485,61 λόγω κεφαλαιοποίησης (για σκοπούς στρογγυλοποίησης) μέρους του λογαριασμού «Διαφορές από έκδοση μετοχών υπέρ το άρτιο» παράλληλα με τη μεταβολή της ονομαστικής αξίας της μετοχής από € 0,45 σε € 0,64 και την έκδοση 28.775.838 νέων Κοινών Ονομαστικών μετοχών της Εταιρίας, νέας ονομαστικής αξίας € 0,64 η κάθε μία

Το Διοικητικό Συμβούλιο της Επιτροπής Κεφαλαιαγοράς ενέκρινε το περιεχόμενο του παρόντος Ενημερωτικού Δελτίου, μόνο όσο αφορά την κάλυψη των αναγκών πληροφόρησης του επενδυτικού κοινού, όπως αυτές καθορίζονται από τις διατάξεις του ν. 3401/2005 και του Κανονισμού (ΕΚ) 809/2004 της Επιτροπής των Ευρωπαϊκών Κοινοτήτων.

ΣΥΜΒΟΥΛΟΣ ΕΚΔΟΣΗΣ



Η ημερομηνία του Ενημερωτικού Δελτίου είναι η 14<sup>η</sup> Ιανουαρίου 2010

## ΠΕΡΙΕΧΟΜΕΝΑ

<b>1. ΠΕΡΙΛΗΠΤΙΚΟ ΣΗΜΕΙΩΜΑ</b>	<b>5</b>
1.1 ΣΥΝΤΟΜΟ ΙΣΤΟΡΙΚΟ ΚΑΙ ΕΠΙΧΕΙΡΗΜΑΤΙΚΗ ΔΡΑΣΤΗΡΙΟΤΗΤΑ	5
1.2 ΠΛΗΡΟΦΟΡΙΕΣ ΓΙΑ ΤΙΣ ΤΑΣΕΙΣ ΚΑΙ ΤΙΣ ΠΡΟΟΠΤΙΚΕΣ	6
1.3 ΔΙΟΙΚΗΤΙΚΟ ΣΥΜΒΟΥΛΙΟ - ΔΙΕΥΘΥΝΣΗ ΕΡΓΑΣΙΩΝ - ΕΛΕΓΚΤΕΣ	8
1.4 ΜΕΤΟΧΙΚΟ ΚΕΦΑΛΑΙΟ	9
1.5 ΜΕΤΟΧΟΙ	10
1.6 ΠΛΗΡΟΦΟΡΙΕΣ ΣΧΕΤΙΚΑ ΜΕ ΤΙΣ ΜΕΤΟΧΕΣ ΤΗΣ ΕΤΑΙΡΙΑΣ	10
1.7 ΣΥΝΟΠΤΙΚΑ ΣΤΟΙΧΕΙΑ ΑΥΞΗΣΗΣ ΜΕΤΟΧΙΚΟΥ ΚΕΦΑΛΑΙΟΥ	11
1.8 ΣΥΝΟΠΤΙΚΕΣ ΧΡΗΜΑΤΟΟΙΚΟΝΟΜΙΚΕΣ ΠΛΗΡΟΦΟΡΙΕΣ	12
1.9 ΣΥΝΑΛΛΑΓΕΣ ΜΕ ΣΥΝΔΕΟΜΕΝΑ ΜΕΡΗ	16
1.10 ΣΗΜΑΝΤΙΚΟΤΕΡΟΙ ΚΙΝΔΥΝΟΙ	17
1.11 ΠΛΗΡΟΦΟΡΙΕΣ ΜΕΣΩ ΠΑΡΑΠΟΜΠΗΣ	18
1.12 ΕΓΓΡΑΦΑ ΣΤΗ ΔΙΑΘΕΣΗ ΤΟΥ ΚΟΙΝΟΥ	19
<b>2. ΕΠΕΝΔΥΤΙΚΟΙ ΚΙΝΔΥΝΟΙ</b>	<b>20</b>
<b>3. ΕΓΓΡΑΦΟ ΑΝΑΦΟΡΑΣ</b>	<b>33</b>
3.1 ΕΠΙΛΕΓΜΕΝΕΣ ΧΡΗΜΑΤΟΟΙΚΟΝΟΜΙΚΕΣ ΠΛΗΡΟΦΟΡΙΕΣ	33
3.2 ΠΛΗΡΟΦΟΡΙΕΣ ΓΙΑ ΤΗ ΣΥΝΤΑΞΗ ΤΟΥ ΕΝΗΜΕΡΩΤΙΚΟΥ ΔΕΛΤΙΟΥ ΚΑΙ ΤΟΥΣ ΕΛΕΓΚΤΕΣ ΤΗΣ ΕΤΑΙΡΙΑΣ	44
3.2.1 Γενικά Πληροφοριακά Στοιχεία – Υπεύθυνα Πρόσωπα	44
3.2.2 Ορκωτοί Ελεγκτές-Λογιστές	46
3.2.2.1 PricewaterhouseCoopers Ανώνυμη Ελεγκτική Εταιρία	46
3.2.2.2 Σ.Ο.Λ. Α.Ε. Ορκωτοί Ελεγκτές – Λογιστές	49
3.2.3 Έγγραφο του Νομικού Ελεγκτή	52
3.2.4 Πληροφορίες μέσω παραπομπής	55
3.2.5 Έγγραφα στη Διάθεση του Κοινού	56
3.2.6 Φορολογικός Έλεγχος	57
3.3 ΔΙΚΑΣΤΙΚΕΣ ΚΑΙ ΔΙΑΙΤΗΤΙΚΕΣ ΔΙΑΔΙΚΑΣΙΕΣ	59
3.4 ΣΗΜΑΝΤΙΚΕΣ ΣΥΜΒΑΣΕΙΣ	64
3.4.1 Συμβάσεις κατασκευής υποδομών ανάπτυξης δικτύου	64
3.4.2 Συμβάσεις σχετιζόμενες με την παροχή τηλεπικοινωνιακών υπηρεσιών	64
3.4.3 Συμβάσεις Συνεργασίας με τη Vodafone	65
3.4.4 Λοιπές Συμβάσεις	66
3.4.5 Σύμβαση-Πλαίσιο μεταξύ της Εταιρίας, INTRAKOM ΑΝΩΝΥΜΗ ΕΤΑΙΡΕΙΑ ΣΥΜΜΕΤΟΧΩΝ, World Equities Investments Holdings SA και Vodafone-Παναφον Α.Ε.Ε.Τ.	66
3.4.6 Συμβάσεις με Intracom Holdings	68
3.4.7 Συμβάσεις δανείων	68
3.5 ΠΛΗΡΟΦΟΡΙΕΣ ΓΙΑ ΤΗΝ ΕΤΑΙΡΙΑ	69
3.5.1 Γενικές Πληροφορίες	69
3.5.2 Σύντομο Ιστορικό	70

3.5.3	Αντικείμενο Δραστηριότητας	72
3.5.3.1	Η στρατηγική της HOL για τα προϊόντα και τις υπηρεσίες της	73
3.5.3.2	Προϊόντα και Υπηρεσίες	73
3.5.3.3	Branding and Marketing	77
3.5.3.4	Δίκτυο Πωλήσεων και Διανομής	78
3.5.3.5	Διεύθυνση εξυπηρέτησης πελατών	80
3.5.3.6	Τηλεπικοινωνιακό δίκτυο	81
3.5.3.7	Επισκόπηση της ελληνικής αγοράς τηλεπικοινωνιών	85
3.5.3.8	Διαχείριση πιστώσεων και τιμολόγηση	87
3.5.3.9	Προμηθευτές	88
3.5.3.10	Επιχειρηματική μονάδα πολυμέσων (UNIBRAIN)	88
3.5.4	Πάγια Περιουσιακά Στοιχεία	88
3.5.5	Επενδύσεις	93
3.5.5.1	Επενδύσεις χρήσεων 2006-2008 και περιόδου 01.01-30.09.2009	93
3.5.5.2	Επενδύσεις που υπάγονται στο πρόγραμμα Κοινωνίας της Πληροφορίας και στον Αναπτυξιακό Νόμο 3299/2004	94
3.5.5.3	Τρέχουσες και μελλοντικές επενδύσεις	95
3.5.6	Οργανωτική Διάρθρωση	98
3.5.6.1	Εταιρίες που συμμετέχουν στη HOL	98
3.5.6.2	Πληροφορίες για τις εταιρίες στις οποίες συμμετέχει η HOL	98
<b>3.6</b>	<b>ΧΡΗΜΑΤΟΟΙΚΟΝΟΜΙΚΕΣ ΠΛΗΡΟΦΟΡΙΕΣ ΓΙΑ ΤΑ ΠΕΡΙΟΥΣΙΑΚΑ ΣΤΟΙΧΕΙΑ, ΤΙΣ ΥΠΟΧΡΕΩΣΕΙΣ, ΤΗ ΧΡΗΜΑΤΟΟΙΚΟΝΟΜΙΚΗ ΘΕΣΗ ΚΑΙ ΤΑ ΑΠΟΤΕΛΕΣΜΑΤΑ ΤΟΥ ΟΜΙΛΟΥ</b>	<b>100</b>
3.6.1	Εταιρίες που περιλαμβάνονται στις ενοποιημένες οικονομικές καταστάσεις χρήσεων 2006-2008 και της περιόδου 1.1-30.9.2009	102
3.6.2	Χρηματοοικονομικές πληροφορίες ενοποιημένων αποτελεσμάτων χρήσεων 2006-2008	103
3.6.3	Χρηματοοικονομικές πληροφορίες ενοποιημένων στοιχείων ισολογισμού χρήσεων 2006-2008	112
3.6.4	Χρηματοοικονομικές πληροφορίες για τις Μεταβολές της Καθαρής Θέσης 2006 – 2008	123
3.6.5	Χρηματοοικονομικές πληροφορίες Ταμειακών Ροών του Ομίλου για τις χρήσεις 2006 – 2008	125
3.6.6	Χρηματοοικονομικές πληροφορίες Ενδιάμεσων Ενοποιημένων Οικονομικών Πληροφοριών περιόδου 1.1-30.9.2009	127
<b>3.7</b>	<b>ΠΛΗΡΟΦΟΡΙΕΣ ΓΙΑ ΤΑ ΚΕΦΑΛΑΙΑ</b>	<b>140</b>
3.7.1	Ταμειακές Ροές	140
3.7.2	Περιορισμοί στη Χρήση Κεφαλαίων	141
3.7.3	Πληροφορίες για τις πηγές προέλευσης κεφαλαίων για επενδύσεις	141
<b>3.8</b>	<b>ΣΥΝΑΛΛΑΓΕΣ ΜΕ ΣΥΝΔΕΟΜΕΝΑ ΜΕΡΗ</b>	<b>142</b>
3.8.1	Διεταιρικές Συναλλαγές περιόδου 1.1-30.9.2009	142
3.8.2	Διεταιρικές Συναλλαγές 2007 -2008	148
3.8.3	Διεταιρικές Συναλλαγές του 2006	154
<b>3.9</b>	<b>ΜΕΡΙΣΜΑΤΙΚΗ ΠΟΛΙΤΙΚΗ</b>	<b>156</b>
<b>3.10</b>	<b>ΚΥΡΙΟΙ ΜΕΤΟΧΟΙ</b>	<b>157</b>
<b>3.11</b>	<b>ΠΡΟΣΩΠΙΚΟ</b>	<b>158</b>
<b>3.12</b>	<b>ΔΙΟΙΚΗΤΙΚΑ, ΔΙΑΧΕΙΡΙΣΤΙΚΑ ΚΑΙ ΕΠΟΠΤΙΚΑ ΟΡΓΑΝΑ ΚΑΙ ΑΝΩΤΕΡΑ ΔΙΕΥΘΥΝΤΙΚΑ ΣΤΕΛΕΧΗ</b>	<b>160</b>
3.12.1	Δηλώσεις των Μελών των Διοικητικών, Διαχειριστικών και Εποπτικών Οργάνων καθώς και των Ανώτερων Διευθυντικών Στελεχών	170
3.12.2	Αμοιβές και Οφέλη	177

3.13	ΕΤΑΙΡΙΚΗ ΔΙΑΚΥΒΕΡΝΗΣΗ	179
3.14	ΙΔΡΥΤΙΚΗ ΠΡΑΞΗ ΚΑΙ ΚΑΤΑΣΤΑΤΙΚΟ	183
3.15	ΜΕΤΟΧΙΚΟ ΚΕΦΑΛΑΙΟ	189
3.16	ΣΗΜΑΝΤΙΚΕΣ ΑΛΛΑΓΕΣ ΣΤΗ ΧΡΗΜΑΤΟΟΙΚΟΝΟΜΙΚΗ Ή ΕΜΠΟΡΙΚΗ ΘΕΣΗ ΤΗΣ ΕΤΑΙΡΙΑΣ	193
3.17	ΠΛΗΡΟΦΟΡΙΕΣ ΓΙΑ ΤΙΣ ΤΑΣΕΙΣ ΚΑΙ ΤΙΣ ΠΡΟΟΠΤΙΚΕΣ	194
3.18	ΘΕΣΜΙΚΟ ΠΛΑΙΣΙΟ	196
<b>4.</b>	<b>ΣΗΜΕΙΩΜΑ ΜΕΤΟΧΙΚΟΥ ΤΙΤΛΟΥ</b>	<b>199</b>
4.1	ΒΑΣΙΚΕΣ ΠΛΗΡΟΦΟΡΙΕΣ	199
4.1.1	Δήλωση για την επάρκεια του κεφαλαίου κίνησης	199
4.1.2	Κεφαλαιακή διάρθρωση και συνολικό καθαρό χρηματοοικονομικό χρέος του Ομίλου	200
4.2	ΠΕΡΙΓΡΑΦΗ ΤΗΣ ΕΙΣΦΟΡΑΣ ΚΑΙ ΑΠΟΡΡΟΦΗΣΗΣ ΤΟΥ ΚΛΑΔΟΥ	201
4.2.1	Γενικά	201
4.2.2	Όροι Απόσχισης του Κλάδου	204
4.2.3	Πληροφορίες για τον Απορροφώμενο Κλάδο	206
4.2.4	Μέθοδοι Αποτίμησης- Γνώμη για το Εύλογο και Δίκαιο της Σχέσης Ανταλλαγής	208
4.2.5	Λόγοι Απορρόφησης του Κλάδου	213
4.3	ΠΛΗΡΟΦΟΡΙΕΣ ΣΧΕΤΙΚΑ ΜΕ ΤΙΣ ΜΕΤΟΧΕΣ	213
4.3.1	Δικαιώματα Μετόχων	214
4.3.2	Φορολογία Μερισμάτων	218
4.3.3	Φορολογία της Πώλησης Μετοχών	218
4.4	ΑΝΑΜΕΝΟΜΕΝΟ ΧΡΟΝΟΔΙΑΓΡΑΜΜΑ	219
4.5	ΜΕΙΩΣΗ ΠΟΣΟΣΤΟΥ ΣΥΜΜΕΤΟΧΗΣ (DILUTION)	220
4.6	ΔΑΠΑΝΕΣ ΕΚΔΟΣΗΣ	221
4.7	ΣΥΓΚΡΟΥΣΗ ΣΥΜΦΕΡΟΝΤΩΝ	221
4.8	ΓΛΩΣΣΑΡΙΟ - ΟΡΟΛΟΓΙΑ	222

---

## 1. ΠΕΡΙΛΗΠΤΙΚΟ ΣΗΜΕΙΩΜΑ

---

Το παρόν Ενημερωτικό Δελτίο αφορά την αύξηση μετοχικού κεφαλαίου της Ανώνυμης Εταιρίας με την επωνυμία «HELLAS ONLINE ΗΛΕΚΤΡΟΝΙΚΕΣ ΕΠΙΚΟΙΝΩΝΙΕΣ ΑΝΩΝΥΜΗ ΕΤΑΙΡΕΙΑ» και το διακριτικό τίτλο «HELLAS ONLINE» (εφεξής «HOL» ή η «Εταιρία») λόγω της απορρόφησης του κλάδου που αφορά στο δίκτυο σταθερών ηλεκτρονικών επικοινωνιών και την παροχή υπηρεσιών σταθερής τηλεφωνίας και ευρυζωνικών υπηρεσιών (DSL) (εφεξής ο «Κλάδος») της Ανώνυμης Εταιρίας με την επωνυμία «VODAFONE - ΠΑΝΑΦΟΝ ΑΝΩΝΥΜΗ ΕΛΛΗΝΙΚΗ ΕΤΑΙΡΙΑ ΤΗΛΕΠΙΚΟΙΝΩΝΙΩΝ» και το διακριτικό τίτλο «Vodafone-Panafon» (εφεξής η «Vodafone») με την έκδοση 28.775.838 νέων Κοινών Ονομαστικών μετοχών και την εισαγωγή αυτών στην κατηγορία «Επιτήρησης» της Αγοράς Αξιών του Χρηματιστηρίου Αθηνών (εφεξής το «Χ.Α.»).

Το παρόν Περιληπτικό Σημείωμα (εφεξής το «Περιληπτικό Σημείωμα») αποτελεί εισαγωγή του Ενημερωτικού Δελτίου. Κάθε επενδυτής πρέπει να βασίσει οποιαδήποτε απόφασή του για επένδυση στις κινητές αξίες που προσφέρονται στην εξέταση του Ενημερωτικού Δελτίου ως συνόλου.

Σε περίπτωση που αξίωση σχετική με τις πληροφορίες που περιέχονται στο Ενημερωτικό Δελτίο ασκείται ενώπιον δικαστηρίου, ο ενάγων επενδυτής ενδέχεται βάσει της εθνικής νομοθεσίας των κρατών-μελών να υποχρεωθεί να φέρει τα έξοδα μετάφρασης μέρους ή του συνόλου του Ενημερωτικού Δελτίου πριν από την έναρξη της παραπάνω διαδικασίας. Αστική ευθύνη αποδίδεται στα πρόσωπα εκείνα που υπέβαλαν το Περιληπτικό Σημείωμα, συμπεριλαμβανομένης οποιασδήποτε μετάφρασής του, και ζήτησαν την κοινοποίησή του σύμφωνα με το άρθρο 18 του ν. 3401/2005, μόνο εφόσον το εν λόγω σημείωμα είναι παραπλανητικό, ανακριβές ή δεν παρουσιάζει συνάφεια όταν διαβάζεται σε συνδυασμό με τα υπόλοιπα μέρη του Ενημερωτικού Δελτίου.

Η πληρότητα του περιεχομένου του παρόντος Ενημερωτικού Δελτίου έχει συνταχθεί σύμφωνα με την ισχύουσα ελληνική νομοθεσία και έχει εγκριθεί από το Διοικητικό Συμβούλιο της Επιτροπής Κεφαλαιαγοράς μόνον όσον αφορά την κάλυψη των αναγκών πληροφόρησης του επενδυτικού κοινού, όπως αυτές καθορίζονται από τις διατάξεις του Κανονισμού (ΕΚ) 809/2004 της Επιτροπής των Ευρωπαϊκών Κοινοτήτων.

Το παρόν Περιληπτικό Σημείωμα περιλαμβάνει συνοπτικές πληροφορίες για τους όρους της παρούσας αύξησης μετοχικού κεφαλαίου λόγω απορρόφησης του Κλάδου, τους παράγοντες κινδύνου, την επιχειρηματική δραστηριότητα, τη διοίκηση, τη μετοχική σύνθεση της Εταιρίας, τις τάσεις, καθώς και καταγραφή των εγγράφων που είναι στη διάθεση του κοινού.

### 1.1 ΣΥΝΤΟΜΟ ΙΣΤΟΡΙΚΟ ΚΑΙ ΕΠΙΧΕΙΡΗΜΑΤΙΚΗ ΔΡΑΣΤΗΡΙΟΤΗΤΑ

Η HOL προήλθε από τη συγχώνευση με απορρόφηση της «HELLAS ON LINE ΑΝΩΝΥΜΗ ΕΤΑΙΡΙΑ ΕΜΠΟΡΙΑΣ ΣΥΣΚΕΥΩΝ ΚΑΙ ΥΠΗΡΕΣΙΩΝ ΤΗΛΕΠΙΚΟΙΝΩΝΙΑΣ ΚΑΙ ΠΛΗΡΟΦΟΡΙΚΗΣ» από την «ΓΙΟΥΝΙΜΠΡΕΪΝ ΑΝΩΝΥΜΗ ΕΛΛΗΝΙΚΗ ΕΤΑΙΡΕΙΑ ΠΑΡΑΓΩΓΗΣ ΛΟΓΙΣΜΙΚΟΥ ΚΑΙ ΗΛΕΚΤΡΟΝΙΚΩΝ ΣΥΣΤΗΜΑΤΩΝ ΠΟΛΛΑΠΛΩΝ ΧΡΗΣΕΩΝ» (εφεξής «UNIBRAIN»), η οποία μετονομάστηκε σε «HELLAS ONLINE ΗΛΕΚΤΡΟΝΙΚΕΣ ΕΠΙΚΟΙΝΩΝΙΕΣ ΑΝΩΝΥΜΗ ΕΤΑΙΡΕΙΑ». Η συγχώνευση των εταιριών UNIBRAIN και HOL (προ συγχώνευσης) εγκρίθηκε δυνάμει της υπ' αριθμ. πρωτ. Κ2-5397/2008 απόφασης του Υπουργείου Ανάπτυξης στις 07.05.2008 (ΦΕΚ/ΤΑΕ & ΕΠΕ 2710/09.05.2008).

Στη συνέχεια της συγχώνευσης, ο σκοπός της Εταιρίας τροποποιήθηκε με έμφαση στην παροχή υπηρεσιών τηλεφωνίας και ευρυζωνικών συνδέσεων και εγκατάσταση και εκμετάλλευση δικτύων ηλεκτρονικών επικοινωνιών.

Το Μάρτιο 2009, η Εταιρία ολοκλήρωσε με επιτυχία αύξηση μετοχικού κεφαλαίου με καταβολή μετρητών και δικαίωμα προτίμησης υπέρ των παλαιών μετόχων και τιμή διάθεσης € 1,60 ανά μετοχή, από την οποία αντλήθηκαν κεφάλαια συνολικού ύψους € 50.707.692,80. Η διαπραγμάτευση των 31.692.308 νέων κοινών ονομαστικών μετοχών της Εταιρίας που προέκυψαν από την ως άνω αύξηση ξεκίνησε την 27.03.2009.

Η HOL παρέχει ένα ευρύ φάσμα υπηρεσιών σταθερής τηλεφωνίας και πρόσβασης στο διαδίκτυο. Η Εταιρία διαθέτει και λειτουργεί ένα μεγάλο δίκτυο κορμού στην ηπειρωτική Ελλάδα και μέσω του εκτενούς δικτύου των σημείων αδεσμοποίησης πρόσβασης στον τοπικό βρόχο (ΑΠΤΒ) παρέχει υψηλή πληθυσμιακή κάλυψη στις δύο μεγαλύτερες πόλεις στην Ελλάδα, Αθήνα και Θεσσαλονίκη, καθώς επίσης και στην υπόλοιπη Ελλάδα.

Το Σεπτέμβριο του 2009, η Εταιρία ολοκλήρωσε την κατασκευή του εθνικού της δικτύου κορμού. Πρόκειται για πανελλαδικό δίκτυο με προστασία μέσω πολλαπλών εναλλακτικών οδεύσεων και με χωρητικότητα 400 Gbps, το οποίο βασίζεται στην τεχνολογία Dense Wavelength Division Multiplexing (DWDM), επιτρέποντας τη διασύνδεση πολλών κόμβων ευρυζωνικής πρόσβασης στο δίκτυο κορμού της Εταιρίας σε ένα μήκος κύματος χωρητικότητας 10 Gbps, πολλαπλασιάζοντας έτσι το πλήθος των χρηστών που είναι δυνατόν να συνδεθούν στο δίκτυο και παρέχοντας την ευελιξία να εφαρμόζονται δυναμικά αλλαγές και επεκτάσεις στην τοπολογία του δικτύου καλύπτοντας τις υπάρχουσες και μελλοντικές ανάγκες για μεγαλύτερες ταχύτητες ή χωρητικότητα.

Το δίκτυο οπτικών ινών της Εταιρίας εκτείνεται σε 3.800 χλμ πανελλαδικά. Μέσω των σημείων παρουσίας/κάλυψης συμπεριλαμβανομένης της φυσικής συνεγκατάστασης στην αδεσμοποίητη πρόσβαση στον τοπικό βρόγχο (ΑΠΤΒ), η Εταιρία προσφέρει υψηλή κάλυψη στις μητροπολιτικές περιοχές των δύο μεγαλύτερων πόλεων στην Ελλάδα, στην Αθήνα και στη Θεσσαλονίκη και σημαντική κάλυψη στον πληθυσμό της υπόλοιπης Ελλάδας.

Την 31.07.2009, η Εταιρία, η «INTRAKOM ΑΝΩΝΥΜΗ ΕΤΑΙΡΙΑ ΣΥΜΜΕΤΟΧΩΝ» και η «WORLD EQUITIES INVESTMENTS HOLDINGS S.A.» προχώρησαν σε στρατηγική συνεργασία με την VODAFONE-ΓΙΑΝΑΦΟΝ Α.Ε.Ε.Τ., για την ανάδειξη της Vodafone σε στρατηγικό εταίρο της HOL. Η εν λόγω συνεργασία πραγματοποιείται μέσω της απόκτησης μειοψηφικού ποσοστού του μετοχικού κεφαλαίου της HOL, με αντάλλαγμα την εισφορά του κλάδου που αφορά στο δίκτυο σταθερών ηλεκτρονικών επικοινωνιών και την παροχή υπηρεσιών σταθερής τηλεφωνίας και ευρυζωνικών υπηρεσιών (DSL) της Vodafone και με ευρύτερο στόχο την ακόμη καλύτερη εξυπηρέτηση των πελατών τους, την αύξηση του μεριδίου αγοράς και των οικονομικών μεγεθών, με την από κοινού προώθηση των προϊόντων και των υπηρεσιών τους.

## **1.2 ΠΛΗΡΟΦΟΡΙΕΣ ΓΙΑ ΤΙΣ ΤΑΣΕΙΣ ΚΑΙ ΤΙΣ ΠΡΟΟΠΤΙΚΕΣ**

Το ιδιόκτητο δίκτυο οπτικών ινών της Εταιρίας εκτείνεται σε περίπου 3.800 χιλιόμετρα πανελλαδικά. Οι συνεγκαταστάσεις του δικτύου της σε κόμβους του ΟΤΕ, φτάνουν στο τέλος του Σεπτεμβρίου 2009 τις 289 καθιστώντας την Εταιρία από τους μεγαλύτερους παρόχους αποδεσμοποίησης τοπικού βρόχου από πλευράς κάλυψης στην Ελλάδα.

Η Εταιρία το εννεάμηνο του 2009 παρουσίασε από τους υψηλότερους ρυθμούς αύξησης της LLU πελατειακής της βάσης ανάμεσα στους εναλλακτικούς παρόχους, τάση που εκτιμά ότι θα διατηρηθεί και έως το τέλος του έτους, ως αποτέλεσμα της σημαντικής περαιτέρω επέκτασης του ιδιόκτητου δικτύου της, της υλοποίησης ενός ολοκληρωμένου εμπορικού πλάνου και της συνεχούς βελτίωσης της συνολικής εμπειρίας του πελάτη.

Ο υψηλός ρυθμός αύξησης της LLU πελατειακής βάσης συνεχίστηκε και για την περίοδο που μεσολάβησε από το τέλος του εννιαμήνου 2009 ως την ημερομηνία του παρόντος Ενημερωτικού Δελτίου. Ως αποτέλεσμα αυτού η Εταιρία συνεχίζει να παρουσιάζει υψηλό ρυθμό αύξησης εσόδων για το αντίστοιχο διάστημα. Σημειώνεται ότι, η εν λόγω αύξηση των εσόδων πραγματοποιείται σε περίοδο με έντονη ανταγωνιστικότητα και είναι αποτέλεσμα της προσφοράς περισσότερων LLU πελατών και παράλληλα του εμπλουτισμού των υπηρεσιών με πρόσθετες παροχές, όπως ο δωρεάν χρόνος ομιλίας.

Παράλληλα, ο υψηλός ρυθμός αύξησης της LLU πελατειακής βάσης που συνεχίζεται για την περίοδο που μεσολάβησε από το τέλος του εννιαμήνου 2009 ως την ημερομηνία του παρόντος Ενημερωτικού Δελτίου, οφείλεται στην ανάπτυξη νέων ή αναβαθμισμένων υπηρεσιών και την συνεχή βελτίωση της εμπειρίας που λαμβάνουν οι πελάτες της Εταιρίας από τις υπηρεσίες. Ως αποτέλεσμα αυτού αναμένεται για το παραπάνω διάστημα αύξηση των λειτουργικών εξόδων της Εταιρίας.

Το 2009, συνεχίζοντας την τάση του 2008, οι εναλλακτικοί πάροχοι επικέντρωσαν την στρατηγική τους, όσον αφορά στην απόκτηση και στη διατήρηση πελατών, στον εμπλουτισμό των προσφερόμενων υπηρεσιών (με τα βασικά ευρυζωνικά προϊόντα να μη διαφοροποιούνται), στο κτίσιμο ισχυρής εταιρικής ταυτότητας και στη βελτιστοποίηση της εξυπηρέτησης του πελάτη και όχι στη μείωση των τιμών, τάση που επικρατούσε πριν το 2008, ενώ επιπρόσθετα στον ανταγωνισμό στην ελληνική αγορά σταθερής τηλεφωνίας μεταξύ των εναλλακτικών παρόχων, εισήλθε από το 2009 σε επίπεδο τιμών και ο ΟΤΕ, ως πάροχος σημαντικής ισχύος.

Οι προοπτικές της Εταιρίας για το 2010 στο χώρο των τηλεπικοινωνιών συνδέονται με τη δυνατότητα: αύξησης της πελατειακής της βάσης, εξασφάλισης των αναγκαίων κεφαλαίων για την περαιτέρω ανάπτυξη του δικτύου και την προσφορά νέων προϊόντων και περαιτέρω επέκτασης, εκσυγχρονισμού και ανάπτυξης του τηλεπικοινωνιακού της δικτύου.

Τα ανωτέρω επηρεάζονται μεταξύ άλλων από:

- Τη διεύρυνση της ευρυζωνικότητας στον πληθυσμό της χώρας που στο τέλος Σεπτεμβρίου 2009 ανερχόταν σε 15,94% έναντι 13,44% στις 31.12.2008, εν αντιθέσει με το μέσο όρο ευρυζωνικότητας στην Ε.Ε. που διαμορφώθηκε σε 22,92% στις 31.12.2008 (Πηγή: Έκθεση ΕΕΤΤ για την πορεία της ευρυζωνικότητας στην Ελλάδα, Δεκέμβριος 2008, Β' τρίμηνο 2009 και Γ' τρίμηνο 2009)<sup>1</sup>
- Την εξέλιξη του ανταγωνισμού, όσον αφορά τόσο την προσφορά διαφοροποιημένων προϊόντων όσο και τον ανταγωνισμό στις τιμές προς τον τελικό χρήστη
- Τη δυνατότητα περαιτέρω αύξησης του αριθμού των αδεσμοποίητων τοπικών βρόχων (LLU)
- Την εξέλιξη του θεσμικού πλαισίου
- Τις μακροοικονομικές εξελίξεις στην Ελλάδα

Η στρατηγική συνεργασία με τη Vodafone αναμένεται να προσδώσει νέα δυναμική στην Εταιρία δημιουργώντας ιδιαίτερα ισχυρές μελλοντικές προοπτικές. Η στρατηγική συνεργασία δύο εταιριών, που κατέχουν σημαντική θέση στη σταθερή και κινητή τηλεφωνία της ελληνικής αγοράς τηλεπικοινωνιών, δημιουργεί ένα ανταγωνιστικό πόλο στην ελληνική αγορά που αναμένεται να ενισχύσει το μέγεθος και την παρουσία καθεμίας από αυτές.

---

<sup>1</sup> Σημείωση: Οι πληροφορίες από τις ανωτέρω πηγές, οι οποίες είναι ευρέως διαθέσιμες από τους αντίστοιχους φορείς και αναρτώνται στα sites τους [http://www.eett.gr/opencms/opencms/EETT/Electronic\\_Communications/TelecommunicationServicePurchase/broadbandServices/](http://www.eett.gr/opencms/opencms/EETT/Electronic_Communications/TelecommunicationServicePurchase/broadbandServices/) έχουν αναπαραχθεί πιστά και εξ' όσων η Εταιρία γνωρίζει και είναι σε θέση να βεβαιώσει με βάση τις πληροφορίες που έχουν δημοσιευθεί από τις πηγές αυτές, δεν υπάρχουν παραλείψεις που θα καθιστούσαν τις αναπαραγόμενες πληροφορίες ανακριβείς ή παραπλανητικές.

### 1.3 ΔΙΟΙΚΗΤΙΚΟ ΣΥΜΒΟΥΛΙΟ - ΔΙΕΥΘΥΝΣΗ ΕΡΓΑΣΙΩΝ - ΕΛΕΓΚΤΕΣ

Το Διοικητικό Συμβούλιο της Εταιρίας, το οποίο εξελέγη από την Τακτική Γενική Συνέλευση των μετόχων της 29.06.2009 και συγκροτήθηκε σε σώμα με την από 29.06.2009 απόφαση του Διοικητικού Συμβουλίου (ΦΕΚ/ΤΑΕ & ΕΠΕ 8.434/14.07.2009) απαρτίζεται από εννέα μέλη. Ακολούθως, μετά (α) την από 25.08.2009 εκλογή του κ. Αντωνίου Κερασάρη, ως νέου Εκτελεστικού Μέλους του Διοικητικού Συμβουλίου σε αντικατάσταση του παραιτηθέντος κ. Αθανασίου Ζαρκαλή και την σχετική ανασυγκρότησή του σε σώμα (ΦΕΚ/ΤΑΕ & ΕΠΕ 10951/11.09.2009) και (β) την από 30.11.2009 παραίτηση του κυρίου Γεώργιου Ζαχόπουλου από την ιδιότητα του Μη Εκτελεστικού Μέλους, η σύνθεση του Διοικητικού Συμβουλίου της Εταιρίας έχει σήμερα ως ακολούθως:

Όνοματεπώνυμο	Θέση στο Δ.Σ.	Ιδιότητα
Σωκράτης Κόκκαλης του Πέτρου	Πρόεδρος Δ.Σ.	Εκτελεστικό Μέλος
Κων/νος Δημητριάδης του Γεωργίου	Αντιπρόεδρος Δ.Σ.	Εκτελεστικό Μέλος
Αντώνιος Κερασάρης του Ιωάννη	Διευθύνων Σύμβουλος	Εκτελεστικό Μέλος
Κων/νος Κόκκαλης του Σωκράτη	Αναπληρωτής Διευθύνων Σύμβουλος	Εκτελεστικό Μέλος
Δημήτριος Κλώνης του Χρήστου	Σύμβουλος	Εκτελεστικό Μέλος
Νικόλαος-Σωκράτης Λαμπρούκος του Δημητρίου	Σύμβουλος	Εκτελεστικό Μέλος
Κων/νος Αντωνόπουλος του Γεωργίου	Σύμβουλος	Ανεξάρτητο Μη Εκτελεστικό Μέλος
Ιωάννης Καλλέργης του Εμμανουήλ	Σύμβουλος	Ανεξάρτητο Μη Εκτελεστικό Μέλος

Σύμφωνα με δήλωση της Εταιρίας αλλά και τα από 10.12.2009 πρακτικά του Διοικητικού Συμβουλίου της Εταιρίας, το Διοικητικό Συμβούλιο θα προβεί το συντομότερο δυνατό και χωρίς υπαίτια καθυστέρηση σε αντικατάσταση του κ. Γεώργιου Ζαχόπουλου με την εκλογή από αυτό νέου Μη Εκτελεστικού Μέλους.

Η επαγγελματική διεύθυνση των μελών του Διοικητικού Συμβουλίου είναι Αδριανείου 2 & Παπαδά, 115 25, Αθήνα.

Η θητεία του παραπάνω Διοικητικού Συμβουλίου λήγει την 30.06.2012.

Τα ανώτερα διευθυντικά στελέχη, είναι τα ακόλουθα:

Ανώτερα Διευθυντικά Στελέχη	
Όνοματεπώνυμο	Θέση
Δημήτρης Γοργίας του Γεωργίου	Διευθυντής Σχεδιασμού και Λειτουργίας Δικτύου
Αργύρης Διαμαντής του Αναστασίου	Διευθυντής Σχεδιασμού και Λειτουργίας Πληροφοριακών Συστημάτων
Σπύρος Βασιλάκης του Γεωργίου	Διευθυντής Πωλήσεων και Εξυπηρέτησης Πελατών
Εδουάρδος Γκερέκος του Σωτηρίου	Διευθυντής Ανθρώπινου Δυναμικού
Γεώργιος Γιαννέτσος του Αθανασίου	Οικονομικός Διευθυντής
Βασίλειος Καλογιάννης του Δημητρίου	Διευθυντής Εξυπηρέτησης Πελατών



Καθήκοντα εσωτερικού ελεγκτή έχει αναλάβει ο κ. Λεωνίδας Ν. Τσουβαλάκης.

Η από 29.06.2009 ετήσια Τακτική Γενική Συνέλευση των μετόχων της Εκδότριας, εξέλεξε για τον έλεγχο της χρήσης 2009, την Ανώνυμη Ελεγκτική Εταιρία PricewaterhouseCoopers S.A. και συγκεκριμένα τον κ. Μάριο Ψάλτη, ως Τακτικό Ελεγκτή και τον κ. Κωνσταντίνο Μιχαλάτο, ως Αναπληρωματικό Ελεγκτή της Εταιρίας.

#### 1.4 ΜΕΤΟΧΙΚΟ ΚΕΦΑΛΑΙΟ

Το καταβεβλημένο μετοχικό κεφάλαιο της Εταιρίας την 30.09.2009 ανερχόταν στο ποσό των € 57.046.154,40, διαιρούμενο σε 126.769.232 Κοινές Ονομαστικές μετοχές, ονομαστικής αξίας € 0,45 η κάθε μία.

Στην από 16.12.2009 συνεδρίασή της, η Έκτακτη Γενική Συνέλευση των μετόχων της Εταιρίας αποφάσισε την αύξηση του μετοχικού κεφαλαίου της κατά € 42.502.690,40 :

α) με την εισφορά του κλάδου που αφορά στο δίκτυο σταθερών ηλεκτρονικών επικοινωνιών και την παροχή υπηρεσιών σταθερής τηλεφωνίας και ευρυζωνικών (DSL) υπηρεσιών της Ανώνυμης Εταιρίας με την επωνυμία «VODAFONE-ΠΑΝΑΦΟΝ ΑΝΩΝΥΜΗ ΕΛΛΗΝΙΚΗ ΕΤΑΙΡΙΑ ΤΗΛΕΠΙΚΟΙΝΩΝΙΩΝ» και το διακριτικό τίτλο “Vodafone-Panafon”, σύμφωνα με τις διατάξεις των άρθρων 1 - 5 του Ν. 2166/93, κατά το ποσό των σαράντα ενός εκατομμυρίων εξήντα τριών χιλιάδων διακοσίων τεσσάρων ευρώ και εβδομήντα εννέα λεππών (€ 41.063.204,79 και

β) με κεφαλαιοποίηση μέρους του αποθεματικού από τον λογαριασμό «Διαφορές από έκδοση μετοχών υπέρ το άρτιο», κατά το ποσό του ενός εκατομμυρίου τετρακοσίων τριάντα εννέα χιλιάδων τετρακοσίων ογδόντα πέντε ευρώ και εξήντα ενός λεππών (€ 1.439.485,61),

με ορισμό της ονομαστικής αξίας της κάθε μετοχής της Εταιρίας από 0,45 ευρώ, σε 0,64 ευρώ η καθεμία και την έκδοση είκοσι οκτώ εκατομμυρίων επτακοσίων εβδομήντα πέντε χιλιάδων οκτακοσίων τριάντα οκτώ (28.775.838) νέων Κοινών Ονομαστικών μετοχών, ονομαστικής αξίας 0,64 ευρώ η κάθε μία.

Εκ της ως άνω αύξησης συνολικού ποσού 42.502.690,40 ευρώ, ποσό 24.086.154,08 ευρώ αντιστοιχεί στην αύξηση της ονομαστικής αξίας των ήδη κυκλοφορουσών 126.769.232 μετοχών της Εταιρίας από 0,45 σε 0,64 ευρώ (126.769.232 μετ. Χ € 0,19) και ποσό 18.416.536,32 ευρώ αντιστοιχεί στην έκδοση των ως άνω 28.775.838 νέων μετοχών, ονομαστικής αξίας 0,64 ευρώ η καθεμία.

Έτσι το μετοχικό κεφάλαιο της Εταιρίας μετά την ως ανωτέρω αύξηση θα ανέλθει στο ποσό των € 99.548.844,80, διαιρούμενο σε 155.545.070 Κοινές Ονομαστικές μετοχές, νέας ονομαστικής αξίας € 0,64, η καθεμία.

Το Υπουργείο Οικονομίας, Ανταγωνιστικότητας και Ναυτιλίας με την υπ' αριθμ. πρωτ. Κ2-13060/28.12.2009 απόφασή του ενέκρινε την ως άνω τροποποίηση του σχετικού άρθρου του Καταστατικού της Εταιρίας.

Βάσει των οικονομικών καταστάσεων της Εταιρίας για τη χρήση 2008, συνέτρεχε η περίπτωση εφαρμογής των διατάξεων των άρθρων 47 και 48 του Κ.Ν. 2190/1920. Συνέπεια αυτού, η Εταιρία, με απόφαση της από 29.06.2009 Τακτικής Γενικής Συνέλευσης των μετόχων της, προέβη, ως ανωτέρω, σε μείωση του μετοχικού κεφαλαίου της Εταιρίας, κατά το ποσό των € 50.707.692,80 με συμφηφισμό ισόποσων ζημιών εις νέον και με απόφαση της από 16.12.2009 Έκτακτης Γενικής Συνέλευσης των μετόχων της, αποφάσισε την, ως ανωτέρω, αύξηση του μετοχικού κεφαλαίου της κατά συνολικό ποσό € 42.502.690,40.

Μετά την ολοκλήρωση της εξεταζόμενης ως άνω αύξησης μετοχικού και σε περίπτωση που στις οικονομικές καταστάσεις που θα συντάξει η Εταιρία με 31.12.2009 συντρέχουν οι προϋποθέσεις του άρθρου 47 Κ.Ν. 2190/1920, βάσει του οποίου το σύνολο των ιδίων κεφαλαίων της Εταιρίας δεν πρέπει να είναι κατώτερο από το μισό (1/2) του μετοχικού κεφαλαίου αυτής, η Διοίκηση της Εταιρίας θα εξετάσει το ενδεχόμενο, σε συνέχεια της παρούσας αύξησης, να συγκαλέσει Γενική Συνέλευση εντός έξι μηνών από τη λήξη της χρήσης 2009, με σκοπό

την λήψη περαιτέρω μέτρων, ώστε το σύνολο των ιδίων κεφαλαίων της Εταιρίας (όπως αυτό διαμορφωθεί με την ολοκλήρωση της αύξησης) να μην είναι κατώτερο από το μισό (1/2) του μετοχικού κεφαλαίου αυτής.

## 1.5 ΜΕΤΟΧΟΙ

Η μετοχική σύνθεση της Εταιρίας σύμφωνα με το μετοχολόγιο της 16.12.2009 (ημερομηνία της Έκτακτης Γενικής Συνέλευσης που αποφάσισε την εξεταζόμενη αύξηση του μετοχικού κεφαλαίου) και το Νόμο 3556/2007, είναι η ακόλουθη :

<b>ΜΕΤΟΧΙΚΗ ΣΥΝΘΕΣΗ ΤΗΣ 16.12.2009</b>				
	<b>Αριθμός μετοχών</b>	<b>Ποσοστό</b>	<b>Δικαιώματα Ψήφου</b>	<b>Ποσοστό</b>
INTRAKOM ΑΝΩΝΥΜΗ ΕΤΑΙΡΙΑ ΣΥΜΜΕΤΟΧΩΝ (INTRACOM HOLDINGS)	76.610.514	60,43%	80.028.114**	63,13%
WORLD EQUITIES INVESTMENTS HOLDINGS SA ***	27.869.231	21,98%	27.869.231	21,98%
VESBOCHICO TRADING CO LIMITED	3.233.205	2,55%	3.233.205	2,55%
Λοιποί μέτοχοι (<2%)*	19.056.282	15,03%	15.638.682	12,34%
<b>Σύνολο</b>	<b>126.769.232</b>	<b>100,00%</b>	<b>126.769.232</b>	<b>100,00%</b>

\*Στους λοιπούς μετόχους περιλαμβάνονται η INTRACOM IT SERVICES (100% θυγατρική της Intracom Holdings) η οποία κατέχει 2.408.615 Κοινές Ονομαστικές μετοχές της Εταιρίας (ήτοι ποσοστό 1,90%) και η INTRASOFT INTERNATIONAL S.A. (96,56% θυγατρική της Intracom IT Services,) η οποία κατέχει 1.008.985 Κοινές Ονομαστικές μετοχές της Εταιρίας (ήτοι ποσοστό 0,80%).

\*\* Στο σύνολο των δικαιωμάτων ψήφου της Intracom Holdings περιλαμβάνονται 3.417.600 δικαιώματα ψήφου που αντιστοιχούν στο συνολικό αριθμό των μετοχών της Εταιρίας που κατέχουν οι θυγατρικές της εταιρίες, INTRACOM IT SERVICES (2.408.615 μετοχές) και η INTRASOFT INTERNATIONAL S.A. (1.008.985 μετοχές)

\*\*\* Η εταιρία WEI, σύμφωνα με την από 27.03.2009 σχετική γνωστοποίησή της κατά Ν. 3556/2007, ελέγχεται κατά ποσοστό 100% από τον κ. Rene Faltz.

## 1.6 ΠΛΗΡΟΦΟΡΙΕΣ ΣΧΕΤΙΚΑ ΜΕ ΤΙΣ ΜΕΤΟΧΕΣ ΤΗΣ ΕΤΑΙΡΙΑΣ

Οι μετοχές της Εταιρίας είναι άυλες Κοινές, Ονομαστικές, με δικαίωμα ψήφου, διαπραγματεύονται στο Χρηματιστήριο Αθηνών και έχουν εκδοθεί βάσει των διατάξεων του νόμου και του καταστατικού της Εταιρίας.

Ειδικότερα, οι μετοχές της Εταιρίας διαπραγματεύονται από 03.07.2009 με την από 2.7.2009 απόφαση του Δ.Σ. του Χ.Α., στην κατηγορία επιτήρησης, κατ' εφαρμογήν των κριτηρίων της ενότητας 3.1.2.5 (1 (β)) του Κανονισμού του Χ.Α.

Ο κωδικός ISIN (International Security Identification Number) των κοινών μετοχών της HOL είναι GRS 420003006. Αρμόδιος φορέας για την τήρηση του σχετικού αρχείου των άυλων μετοχών είναι η ΕΛΛΗΝΙΚΑ ΧΡΗΜΑΤΙΣΤΗΡΙΑ Α.Ε. (πρώην Κεντρικό Αποθετήριο Αξιών «Κ.Α.Α.») Λεωφ. Αθηνών 110, 104 42 Αθήνα.

Οι μετοχές της Εταιρίας, οι οποίες είναι ελεύθερα διαπραγματεύσιμες, διαπραγματεύονται σε ευρώ. Η μονάδα διαπραγμάτευσης των μετοχών στο Χ.Α. είναι ο τίτλος μίας (1) άυλης κοινής μετοχής. Οι μετοχές της Εταιρίας δεν περιέχουν ρήτρες εξαγοράς, ούτε και ρήτρες μετατροπής.

## 1.7 ΣΥΝΟΠΤΙΚΑ ΣΤΟΙΧΕΙΑ ΑΥΞΗΣΗΣ ΜΕΤΟΧΙΚΟΥ ΚΕΦΑΛΑΙΟΥ

Η Εταιρία με την από 16.12.2009 απόφαση της Έκτακτης Γενικής Συνέλευσης των μετόχων της απορροφά τον κλάδο της Ανώνυμης Εταιρίας με την επωνυμία «VODAFONE-ΠΑΝΑΦΟΝ ΑΝΩΝΥΜΗ ΕΛΛΗΝΙΚΗ ΕΤΑΙΡΙΑ ΤΗΛΕΠΙΚΟΙΝΩΝΙΩΝ» και το διακριτικό τίτλο «Vodafone – Panafon» που αφορά στο δίκτυο σταθερών ηλεκτρονικών επικοινωνιών και την παροχή υπηρεσιών σταθερής τηλεφωνίας και ευρυζωνικών (DSL) υπηρεσιών, κατόπιν απόσχισης αυτού από την Vodafone, με αύξηση μετοχικού κεφαλαίου της HOL, σύμφωνα με τις διατάξεις του Ν. 2166/1993, όπως αυτός ισχύει σήμερα και με ημερομηνία μετασχηματισμού του προαναφερόμενου κλάδου την 31.07.2009.

Ως ημερομηνία σύνταξης Ισολογισμού Μετασχηματισμού (Λογιστική Κατάσταση) του ανωτέρω Κλάδου ορίστηκε η 31.07.2009.

Στο πίνακα που ακολουθεί παρουσιάζεται το μετοχικό κεφάλαιο της Εταιρίας πριν και μετά την εν λόγω απορρόφηση του Κλάδου:

<b>ΣΤΟΙΧΕΙΑ ΓΙΑ ΤΟ ΜΕΤΟΧΙΚΟ ΚΕΦΑΛΑΙΟ ΤΗΣ ΕΤΑΙΡΙΑΣ ΠΡΙΝ ΤΗΝ ΕΚΔΟΣΗ:</b>		
Μετοχικό Κεφάλαιο πριν την Έκδοση	57.046.154,40	€
Ονομαστική Αξία Μετοχής	0,45	€
Αριθμός Μετοχών πριν την Έκδοση (κοινές ονομαστικές)	126.769.232	
<b>ΜΕΤΑΒΟΛΗ ΜΕΤΟΧΙΚΟΥ ΚΕΦΑΛΑΙΟΥ ΚΑΙ ΕΚΔΟΣΗ ΝΕΩΝ ΜΕΤΟΧΩΝ:</b>		
Λόγω απορρόφησης Κλάδου της εταιρίας Vodafone	41.063.204,79	€
Λόγω κεφαλαιοποίησης μέρους του αποθεματικού από το λογαριασμό «Διαφορές από έκδοση μετοχών υπέρ το άρτιο»	1.439.485,61	€
<b>ΣΥΝΟΛΟ ΑΥΞΗΣΗΣ ΜΕΤΟΧΙΚΟΥ ΚΕΦΑΛΑΙΟΥ</b>	<b>42.502.690,40</b>	<b>€</b>
Έκδοση Νέων Μετοχών (κοινές ονομαστικές)	28.775.838	
<b>Μετοχικό Κεφάλαιο μετά την Έκδοση</b>	<b>99.548.844,80</b>	<b>€</b>
<b>Νέα Ονομαστική Αξία Μετοχής</b>	<b>0,64</b>	<b>€</b>
<b>Αριθμός Μετοχών μετά την Έκδοση</b>	<b>155.545.070</b>	

Για τον καθορισμό της σχέσεως ανταλλαγής το Διοικητικό Συμβούλιο της HOL ανέθεσε στην PROTON BANK σύμφωνα με το άρθρο 4.1.4.1.4 σε συνδυασμό με το άρθρο 4.1.4.1.3 του Κανονισμού του Χ.Α. τη διενέργεια αποτίμησης της αξίας της απορροφώσας τον Κλάδο εταιρίας HOL και της αξίας του εισφερόμενου Κλάδου και τον προσδιορισμό ενός εύρους «εύλογης» και «δίκαιης» σχέσης ανταλλαγής των μετοχών της HOL που θα λάβει η εταιρία Vodafone, λόγω της εισφοράς του Κλάδου και της συνακόλουθης αύξησης του μετοχικού κεφαλαίου της HOL.

Σύμφωνα με την ανωτέρω αποτίμηση, προέκυψε το εξής εύρος αξιών :

(ποσά σε € εκατ.)	HELLAS ONLINE	ΚΛΑΔΟΣ VODAFONE
Ελάχιστο	167,58	40,03
Μέγιστο	187,92	42,51

Το εύρος της σχέσης ανταλλαγής - μέσω της έκδοσης νέων μετοχών - το οποίο προκύπτει από την εκτίμηση του εύρους της εύλογης και δίκαιης αξίας που υπολογίσθηκε για την Εταιρία και τον εισφερόμενο Κλάδο, παρουσιάζεται κατωτέρω:

ΚΛΑΔΟΣ VODAFONE	Αριθμός νέων μετοχών HELLAS ONLINE
Ελάχιστο	27.003.436
Μέγιστο	32.157.447

Η διαπραγμάτευση των μετοχών της Εταιρίας συνεχίζεται απρόσκοπτη, δεδομένου ότι, βάσει της έγκρισης της Έκτακτης Γενικής Συνέλευσης των μετόχων της HOL την 16.12.2009, οι υφιστάμενοι μέτοχοι θα διατηρήσουν τον ίδιο αριθμό μετοχών, οι οποίες θα έχουν νέα ονομαστική αξία € 0,64.

Η προτεινόμενη σχέση ανταλλαγής κατά τη γνώμη της PROTON BANK εμπίπτει εντός του εύρους της αντίστοιχης σχέσης ανταλλαγής που προέκυψε από την αποτίμηση της Εταιρίας και του Κλάδου και επομένως κρίνεται ως εύλογη και δίκαιη.

Το αναμενόμενο χρονοδιάγραμμα της ολοκλήρωσης της παρούσας αύξησης του Μετοχικού Κεφαλαίου λόγω απορρόφησης του Κλάδου της Vodafone είναι το ακόλουθο:

ΗΜΕΡΟΜΗΝΙΑ	ΓΕΓΟΝΟΣ
14/01/2010	Έγκριση Ενημερωτικού Δελτίου από το Δ.Σ. της Επιτροπής Κεφαλαιαγοράς
18/01/2010	Δημοσίευση της ανακοίνωσης για τη διάθεση του εγκεκριμένου Ενημερωτικού Δελτίου στο κοινό
18/01/2010	Δημοσίευση Ενημερωτικού Δελτίου (ανάρτηση στην ιστοσελίδα της Εταιρίας, της Ε.Κ., του Χ.Α. και του Συμβούλου)
21/01/2010	Εκτιμώμενη ημερομηνία έγκρισης εισαγωγής των νέων μετοχών από το Δ.Σ. του Χ.Α.
21/01/2010	Εκτιμώμενη ημερομηνία δημοσίευσης της ανακοίνωσης στο Η.Δ.Τ. για την έναρξη διαπραγμάτευσης των νέων μετοχών
25/01/2010	Εκτιμώμενη ημερομηνία έναρξης διαπραγμάτευσης νέων μετοχών

Σημειώνεται ότι το παραπάνω χρονοδιάγραμμα εξαρτάται από πολλούς αστάθμητους παράγοντες και ενδέχεται να μεταβληθεί.

## 1.8 ΣΥΝΟΠΤΙΚΕΣ ΧΡΗΜΑΤΟΟΙΚΟΝΟΜΙΚΕΣ ΠΛΗΡΟΦΟΡΙΕΣ

Οι ακόλουθες χρηματοοικονομικές πληροφορίες των οικονομικών χρήσεων που έληξαν στις 31.12.2007 και 31.12.2008, προέρχονται από τις δημοσιευμένες οικονομικές καταστάσεις της χρήσης 2008 οι οποίες έχουν

συνταχθεί από την Εταιρία σύμφωνα με τα Διεθνή Πρότυπα Χρηματοοικονομικής Αναφοράς (Δ.Π.Χ.Α.) και έχουν ελεγχθεί από τον Ορκωτό Ελεγκτή Λογιστή κ. Μάριο Ψάλτη (Α.Μ.Σ.Ο.Ε.Λ. 38081) της ελεγκτικής εταιρίας «PricewaterhouseCoopers Ανώνυμη Ελεγκτική Εταιρία» (Λ. Κηφισίας 268, Α.Μ. ΣΟΕΛ 113, τηλ. 210-6874400).

Αντίστοιχα, οι χρηματοοικονομικές πληροφορίες που αφορούν τις περιόδους 1.1 – 30.09.2009 και 1.1 – 30.09.2008 προέρχονται από τις δημοσιευμένες συνοπτικές ενδιάμεσες οικονομικές πληροφορίες της περιόδου 1.1 – 30.09.2009, οι οποίες έχουν συνταχθεί από την Εταιρία σύμφωνα με το Διεθνές Λογιστικό Πρότυπο 34 και έχουν επισκοπηθεί από τον Ορκωτό Ελεγκτή Λογιστή κ. Μάριο Ψάλτη (Α.Μ.Σ.Ο.Ε.Λ. 38081) της ελεγκτικής εταιρίας «PricewaterhouseCoopers Ανώνυμη Ελεγκτική Εταιρία» (Λ. Κηφισίας 268, Α.Μ. ΣΟΕΛ 113, τηλ. 210-6874400).

Τέλος, οι χρηματοοικονομικές πληροφορίες της οικονομικής χρήσης που έληξε στις 31.12.2006 προέρχονται από τις επαναδημοσιευμένες ενοποιημένες οικονομικές καταστάσεις της UNIBRAIN (προ συγχώνευσης) της χρήσης 2006, οι οποίες έχουν συνταχθεί από την Εταιρία σύμφωνα με τα Διεθνή Λογιστικά Πρότυπα / Διεθνή Πρότυπα Χρηματοοικονομικής Πληροφόρησης (Δ.Π.Χ.Π.) και έχουν ελεγχθεί από τους Ορκωτούς Ελεγκτές – Λογιστές κ. Αλέξανδρο Ε. Τζιώρτζη (Α.Μ. ΣΟΕΛ 12371) και κα Ζωή Δ. Σοφού (Α.Μ. ΣΟΕΛ 14701) της ελεγκτικής εταιρίας «Σ.Ο.Λ. Α.Ε. Ορκωτοί Ελεγκτές-Λογιστές» (Φωκίωνος Νέγρη 3, 11257 Αθήνα, τηλ. 210- 8691100).

Σημειώνεται ότι:

α) στις 07.05.2008 εγκρίθηκε η συγχώνευση των εταιριών UNIBRAIN και HOL (προ συγχώνευσης) από την εποπτεύουσα Αρχή. Για την κατάρτιση των ενοποιημένων οικονομικών πληροφοριών για τις χρήσεις 2008 και 2007 έχει ακολουθηθεί η μέθοδος της συνένωσης συμφερόντων ("Pooling of interests"), λόγω του ότι οι δύο όμιλοι τελούσαν υπό κοινό έλεγχο της μητρικής Intracom Holdings και σύμφωνα με την παράγραφο 11 του ΔΠΧΠ 3 «Συνενώσεις Επιχειρήσεων», οι συναλλαγές που αφορούν εταιρίες που τελούν υπό κοινό έλεγχο δεν εμπίπτουν στο πεδίο εφαρμογής του ΔΠΧΠ 3. Επομένως, λόγω της εφαρμογής της μεθόδου της συνένωσης συμφερόντων, τα στοιχεία ενεργητικού, υποχρεώσεις, ταμειακές ροές, έσοδα και έξοδα της Εταιρίας έχουν αναπροσαρμοσθεί για να περιλαμβάνουν τα κονδύλια των δύο ομίλων εταιριών, σαν να ήταν μια ενιαία εταιρία από την 1 Ιανουαρίου 2007. Τα στοιχεία ενεργητικού και οι υποχρεώσεις έχουν ενσωματωθεί στις λογιστικές τους αξίες.

β) στις 23.04.2007, η Εταιρία (HOL προ συγχώνευσης) εξαγόρασε το 100% των μετοχών της εταιρίας «Αττικές Τηλεπικοινωνίες ΑΕ». Για τη λογιστικοποίηση της συναλλαγής αυτής στις ενοποιημένες οικονομικές καταστάσεις της HOL της 31.12.2007 (προ συγχώνευσης) είχε ακολουθηθεί η μέθοδος εξαγοράς, όπως ορίζει το ΔΠΧΠ 3, καθώς η εξαγορά εμπίπτει στο πεδίο εφαρμογής του προτύπου αυτού. Η συγχώνευση των εταιριών HOL και UNIBRAIN και η εφαρμογή της μεθόδου της συνένωσης συμφερόντων όπως αναφέρεται πιο πάνω, δεν επηρεάζει το χειρισμό της λογιστικοποίησης της εταιρίας «Αττικές Τηλεπικοινωνίες Α.Ε.» – η θυγατρική ενοποιείται από τη νέα HOL κατά την ημερομηνία απόκτησης, δηλ. από τον Απρίλιο 2007.

**Στο πλαίσιο αυτό, οι χρηματοοικονομικές πληροφορίες της οικονομικής χρήσης 2006 της UNIBRAIN (προ της συγχώνευσης) δεν είναι συγκρίσιμες με τις χρηματοοικονομικές πληροφορίες των οικονομικών καταστάσεων των χρήσεων 2008 και 2007, οι οποίες αναδιατυπώθηκαν ώστε η HOL να θεωρείται μια ενιαία εταιρία από την 1 Ιανουαρίου 2007. Κατά συνέπεια, για τη χρήση 2007 έχουν ληφθεί υπόψη τα συγκρίσιμα οικονομικά στοιχεία από τις δημοσιευμένες οικονομικές καταστάσεις της HOL της χρήσης 2008 και όχι τα δημοσιευμένα οικονομικά στοιχεία της χρήσης 2007 της Unibrain.**

Ακολουθούν συνοπτικά στοιχεία της ενοποιημένης κατάστασης αποτελεσμάτων για τις χρήσεις 2006, 2007 και 2008:

<b>Συνοπτικά Στοιχεία Κατάστασης Αποτελεσμάτων</b>			
<b>(ποσά σε χιλ. €)</b>	<b>2006</b>	<b>2007</b>	<b>2008</b>
Έσοδα	5.223	54.008	107.536
Κόστος πωλήσεων	(3.015)	(55.207)	(102.771)
Μικτό Κέρδος/(Ζημιές)	2.208	(1.199)	4.765
Κέρδη/ (Ζημιές) προ φόρων, χρηματοδοτικών και επενδυτικών αποτελεσμάτων	734	(27.144)	(29.123)
Κέρδη/ (Ζημιές) προ φόρων	755	(30.770)	(39.879)
Καθαρά Κέρδη/(Ζημιές) χρήσης	605	(37.959)	(40.418)
Κατανέμονται σε Μετόχους της Εταιρίας	605	(37.959)	(40.418)
Κέρδη/ (Ζημιές) ανά μετοχή – βασικά (σε €)	0,155	(0,59)	(0,43)
Κέρδη/ (Ζημιές) προ φόρων, χρηματοδοτικών, επενδυτικών αποτελεσμάτων και αποσβέσεων	1.022	(15.928)	(2.451)

Πηγή: Δημοσιευμένες ενοποιημένες οικονομικές καταστάσεις της χρήσης 2008 (οι οποίες συνοδεύονται από συγκριτικές οικονομικές καταστάσεις της χρήσης 2007), οι οποίες συντάχθηκαν κατά ΔΠΧΑ, και δημοσιευμένες οικονομικές καταστάσεις της χρήσης 2006, οι οποίες συντάχθηκαν κατά ΔΠΧΠ από την Εταιρία και έχουν ελεγχθεί από Ορκωτό Ελεγκτή Λογιστή.

Τα έσοδα και τα καθαρά κέρδη της θυγατρικής «ΑΤΤΙΚΕΣ ΤΗΛΕΠΙΚΟΙΝΩΝΙΕΣ Α.Ε.» για την περίοδο 1 Ιανουαρίου 2007 μέχρι την ημερομηνία εξαγοράς στις 23.04.2007 (μετά από την απαλοιφή των ενδοεταιρικών συναλλαγών ύψους € 855.718), ήταν € 4.235 χιλ. και 1.923 χιλ. αντίστοιχα. Εάν η εξαγορά της θυγατρικής πραγματοποιείτο την 1 Ιανουαρίου 2007, τα έσοδα και τα καθαρά κέρδη της θυγατρικής εταιρίας που θα ενοποιούντο στον Όμιλο (μετά από την απαλοιφή των ενδοεταιρικών συναλλαγών ύψους €3.155.508) για την περίοδο 1 Ιανουαρίου 2007 έως 31 Δεκεμβρίου 2007 θα ήταν €13.568.875 και €5.433.788 αντίστοιχα.

Ακολουθούν συνοπτικά στοιχεία ενοποιημένων ισολογισμών του Ομίλου της 31.12.2006, 31.12.2007 και 31.12.2008:

<b>Συνοπτικά Στοιχεία Ενοποιημένων Ισολογισμών</b>			
<b>(ποσά σε χιλ. €)</b>	<b>31.12.2006</b>	<b>31.12.2007</b>	<b>31.12.2008</b>
<b>ΕΝΕΡΓΗΤΙΚΟ</b>			
Σύνολο Μη Κυκλοφορούντος Ενεργητικού	1.797	165.298	234.788
Σύνολο Κυκλοφορούντος Ενεργητικού	5.110	61.172	93.509
<b>Σύνολο Ενεργητικού</b>	<b>6.908</b>	<b>226.470</b>	<b>328.297</b>
<b>Σύνολο Ιδίων Κεφαλαίων</b>	<b>6.002</b>	<b>16.035</b>	<b>(24.572)</b>
<b>Υποχρεώσεις</b>			
Μακροπρόθεσμα δάνεια	0	37.412	150.035
Λοιπά στοιχεία μακροπρόθεσμων υποχρεώσεων	45	10.329	21.550
Σύνολο Μακροπρόθεσμων Υποχρεώσεων	45	47.741	171.586
Προμηθευτές	685	71.721	123.006
Βραχυπρόθεσμα δάνεια	0	78.048	39.327
Λοιπά στοιχεία βραχυπρόθεσμων υποχρεώσεων	175	12.924	18.950
Σύνολο Βραχυπρόθεσμων Υποχρεώσεων	860	162.693	181.283
<b>Σύνολο Υποχρεώσεων</b>	<b>906</b>	<b>210.434</b>	<b>352.869</b>
<b>Σύνολο Ιδίων Κεφαλαίων και Υποχρεώσεων</b>	<b>6.908</b>	<b>226.470</b>	<b>328.297</b>

Πηγή: Δημοσιευμένες ενοποιημένες οικονομικές καταστάσεις της χρήσης 2008 (οι οποίες συνοδεύονται από συγκριτικές οικονομικές καταστάσεις της χρήσης 2007), οι οποίες συντάχθηκαν κατά ΔΠΧΑ, και δημοσιευμένες οικονομικές καταστάσεις της χρήσης 2006, οι οποίες συντάχθηκαν κατά ΔΠΧΠ από την Εταιρία και έχουν ελεγχθεί από Ορκωτό Ελεγκτή Λογιστή.

Τα συνοπτικά στοιχεία ταμειακών ροών του Ομίλου κατά την τριετία 2006-2008 έχουν ως ακολούθως:

<b>Συνοπτικά Στοιχεία Κατάστασης Ταμειακών Ροών</b>			
<b>σε χιλιάδες €</b>	<b>1.1-31.12.2006</b>	<b>1.1-31.12.2007</b>	<b>1.1-31.12.2008</b>
Καθαρές ταμειακές ροές από λειτουργικές δραστηριότητες	828	(29.439)	(25.343)
Καθαρές ταμειακές εκροές από επενδυτικές δραστηριότητες	(123)	(103.668)	(52.632)
Καθαρές ταμειακές εισροές από χρηματοδοτικές δραστηριότητες	214	129.800	77.546
Καθαρή αύξηση/(μείωση) στα ταμειακά διαθέσιμα και ισοδύναμα	919	(3.307)	(429)
Χρηματικά διαθέσιμα και ισοδύναμα αυτών στην αρχή της περιόδου	1.203	8.803	5.495
Χρηματικά διαθέσιμα και ισοδύναμα στο τέλος της περιόδου	2.123	5.495	5.067

Πηγή: Δημοσιευμένες ενοποιημένες οικονομικές καταστάσεις της χρήσης 2008 (οι οποίες συνοδεύονται από συγκριτικές οικονομικές καταστάσεις της χρήσης 2007), οι οποίες συντάχθηκαν κατά ΔΠΧΑ, και δημοσιευμένες οικονομικές καταστάσεις της χρήσης 2006, οι οποίες συντάχθηκαν κατά ΔΠΧΠ από την Εταιρία και έχουν ελεγχθεί από Ορκωτό Ελεγκτή Λογιστή.

Ακολουθούν συνοπτικά στοιχεία της ενοποιημένης κατάστασης αποτελεσμάτων για την περίοδο 1.1-30.9.2009, πλέον της συγκρίσιμης περιόδου 1.1-30.9.2008:

<b>Κατάσταση Αποτελεσμάτων</b>		
<b>(ποσά σε χιλ. €)</b>	<b>1.1-30.9.2008</b>	<b>1.1-30.9.2009</b>
Έσοδα	73.986	111.442
Κόστος πωλήσεων	(69.437)	(114.326)
Μικτό Κέρδος/ (Ζημιά)	4.549	(2.884)
(Ζημιές) προ φόρων, χρηματοδοτικών και επενδυτικών αποτελεσμάτων	(20.738)	(26.426)
Ζημιές προ φόρων	(27.451)	(34.275)
<b>Καθαρές Ζημιές περιόδου</b>	<b>(28.706)</b>	<b>(33.721)</b>
<b>Λοιπά συνολικά εισοδήματα μετά από φόρους</b>		
Συναλλαγματικές διαφορές μετατροπής	95	(2)
<b>Συγκεντρωτικά συνολικά εισοδήματα περιόδου μετά από φόρους</b>	<b>(28.611)</b>	<b>(33.723)</b>
<b>Οι καθαρές ζημιές περιόδου κατανέμονται σε :</b>		
Μετόχους της μητρικής	<b>(28.706)</b>	<b>(33.721)</b>
<b>Τα συγκεντρωτικά συνολικά εισοδήματα κατανέμονται σε:</b>		
Μετόχους της μητρικής	(28.611)	(33.723)
<b>Ζημιές ανά μετοχή (σε €)</b>		
Βασικά	(0,30)	(0,28)
Απομειωμένα	(0,30)	(0,28)
<b>Κέρδη/(Ζημιές) προ φόρων, χρηματοδοτικών, επενδυτικών αποτελεσμάτων και αποσβέσεων (σε χιλ. €)</b>	<b>(3.480)</b>	<b>9.651</b>

Πηγή: Δημοσιευμένες ενδιάμεσες συνοπτικές οικονομικές πληροφορίες για την περίοδο 1.1-30.9.2009, που έχουν συνταχθεί σύμφωνα με το ΔΛΠ 34 από την Εταιρία και έχουν επισκοπηθεί από Ορκωτό Ελεγκτή Λογιστή.

Σημείωση: Στην κατάσταση αποτελεσμάτων της περιόδου 1.1-30.9.2008 έχει αναξινομηθεί από τα έσοδα στα λοιπά έσοδα ποσό ύψους €4.090.000 για την Εταιρία που αφορούσε χρεώσεις προς τη θυγατρική εταιρία Απτικές Τηλεπικοινωνίες ΑΕ.

Ακολουθούν συνοπτικά στοιχεία ενοποιημένων ισολογισμών του Ομίλου της 31.12.2008 και της 30.9.2009:

<b>Συνοπτικά Στοιχεία Ενοποιημένων Ισολογισμών</b>		
<b>(ποσά σε χιλ. €)</b>	<b>31.12.2008</b>	<b>30.9.2009</b>
<b>ΕΝΕΡΓΗΤΙΚΟ</b>		
Σύνολο Μη Κυκλοφορούντος Ενεργητικού	234.788	254.852
Σύνολο Κυκλοφορούντος Ενεργητικού	93.509	91.509
<b>Σύνολο Ενεργητικού</b>	<b>328.297</b>	<b>346.361</b>
<b>Σύνολο Ιδίων Κεφαλαίων</b>	<b>(24.572)</b>	<b>(8.471)</b>
<b>Υποχρεώσεις</b>		
Μακροπρόθεσμα δάνεια	150.035	149.952
Λοιπά στοιχεία μακροπρόθεσμων υποχρεώσεων	21.550	26.493
Σύνολο Μακροπρόθεσμων Υποχρεώσεων	171.586	176.445
Προμηθευτές	123.006	125.954
Βραχυπρόθεσμα δάνεια	39.327	28.430
Λοιπά στοιχεία βραχυπρόθεσμων υποχρεώσεων	18.950	24.003
Σύνολο Βραχυπρόθεσμων Υποχρεώσεων	181.283	178.387
<b>Σύνολο Υποχρεώσεων</b>	<b>352.869</b>	<b>354.832</b>
<b>Σύνολο Ιδίων Κεφαλαίων και Υποχρεώσεων</b>	<b>328.297</b>	<b>346.361</b>

Πηγή: Δημοσιευμένες ενδιάμεσες συνοπτικές οικονομικές καταστάσεις για την περίοδο 1.1-30.9.2009, που έχουν συνταχθεί σύμφωνα με το ΔΛΠ 34 από την Εταιρία και έχουν επισκοπηθεί από Ορκωτό Ελεγκτή Λογιστή.

Τα συνοπτικά στοιχεία ταμειακών ροών του Ομίλου της 30.9.2008 και της 30.9.2009 έχουν ως ακολούθως:

<b>Κατάσταση Ταμειακών Ροών</b> <b>(ποσά σε χιλ. €)</b>	<b>1.1-30.9.2008</b>	<b>1.1-30.9.2009</b>
Καθαρές ταμειακές ροές από λειτουργικές δραστηριότητες	(20.781)	13.351
Καθαρές ταμειακές εκροές από επενδυτικές δραστηριότητες	(41.712)	(61.830)
Καθαρές ταμειακές εισροές από χρηματοδοτικές δραστηριότητες	64.465	48.646
Καθαρή αύξηση/(μείωση) στα ταμειακά διαθέσιμα και ισοδύναμα	1.973	167
Χρηματικά διαθέσιμα και ισοδύναμα αυτών στην αρχή της περιόδου	5.495	5.067
Χρηματικά διαθέσιμα και ισοδύναμα στο τέλος της περιόδου	7.469	5.234

Πηγή: Δημοσιευμένες ενδιάμεσες συνοπτικές οικονομικές πληροφορίες για την περίοδο 1.1-30.9.2009, που έχουν συνταχθεί σύμφωνα με το ΔΛΠ 34 από την Εταιρία και έχουν επισκοπηθεί από Ορκωτό Ελεγκτή Λογιστή.

## 1.9 ΣΥΝΑΛΛΑΓΕΣ ΜΕ ΣΥΝΔΕΟΜΕΝΑ ΜΕΡΗ

Η Εταιρία και οι θυγατρικές της προβαίνουν σε συναλλαγές με συνδεδεμένες και συγγενείς εταιρίες στο σύννηθες πλαίσιο των δραστηριοτήτων τους. Οι σημαντικότερες από αυτές κατά τη διάρκεια των τελευταίων χρήσεων αφορούν σε συναλλαγές με την 100% θυγατρική της Εταιρία, «ΑΤΤΙΚΕΣ ΤΗΛΕΠΙΚΟΙΝΩΝΙΕΣ Α.Ε.», με την Intracom Holdings, τη θυγατρική αυτής «ΙΝΤΡΑΚΟΜ ΚΑΤΑΣΚΕΥΕΣ ΑΝΩΝΥΜΗ ΕΤΑΙΡΙΑ ΤΕΧΝΙΚΩΝ ΕΡΓΩΝ ΚΑΙ ΜΕΤΑΛΛΙΚΩΝ ΚΑΤΑΣΚΕΥΩΝ» (INTRAKAT) και τη συνδεδεμένη αυτής «ΙΝΤΡΑΚΟΜ ΑΝΩΝΥΜΗ ΕΤΑΙΡΙΑ ΤΗΛΕΠΙΚΟΙΝΩΝΙΑΚΩΝ ΛΥΣΕΩΝ» (INTRACOM TELECOM).



## 1.10 ΣΗΜΑΝΤΙΚΟΤΕΡΟΙ ΚΙΝΔΥΝΟΙ

Παρακάτω παρατίθενται συνοπτικά οι σημαντικότεροι κίνδυνοι που συνδέονται με την επιχειρηματική δραστηριότητα της Εταιρίας, τον κλάδο στον οποίο δραστηριοποιείται καθώς και την παρούσα Αύξηση Μετοχικού Κεφαλαίου λόγω απορρόφησης του Κλάδου.

### Κίνδυνοι που σχετίζονται με την επιχειρηματική δραστηριότητα και τον κλάδο

- Η επάρκεια του κεφαλαίου κίνησης του Ομίλου για τους επόμενους 12 μήνες βασίζεται σε μια σειρά παραγόντων που δεν εξαρτώνται μόνο από την Εταιρία
- Η Εταιρία έχει σημαντικά δανειακά κεφάλαια τα οποία ενδέχεται να αυξηθούν περαιτέρω στο μέλλον
- Η σύμβαση του κοινού ομολογιακού δανείου που σύναψε η Εταιρία την 23.10.2008 προβλέπει την τήρηση συγκεκριμένων όρων, οι οποίοι ενδεχομένως να μην ικανοποιούνται πλήρως
- Η Εταιρία είναι εκτεθειμένη σε υψηλότερα χρηματοοικονομικά έξοδα στην περίπτωση αύξησης των επιτοκίων
- Η Εταιρία χρειάζεται σημαντικά κεφάλαια για να υλοποιήσει το επενδυτικό της σχέδιο και οποιαδήποτε αποτυχία ή καθυστέρηση στην απόκτηση αυτών των κεφαλαίων ενδεχομένως να επηρεάσει αρνητικά τη δραστηριότητά της
- Ενδεχόμενη αποτυχία της Εταιρίας να αυξήσει τα ίδια Κεφάλαιά της σε επίπεδο ανώτερο του 1/2 του μετοχικού της κεφαλαίου θα μπορούσε να οδηγήσει σε εφαρμογή των διατάξεων του αρ. 47 του Κ.Ν. 2190/1920
- Η Εταιρία εξαρτάται από τη συνεχιζόμενη ανάπτυξη της ευρυζωνικότητας στην Ελλάδα και σε περίπτωση που η αγορά αυτή δεν αναπτυχθεί με το ρυθμό που αναμένεται, η επιχειρηματική της δραστηριότητα θα μπορούσε να επηρεαστεί δυσμενώς
- Η Εταιρία αντιμετωπίζει έντονο ανταγωνισμό στις υπηρεσίες που παρέχει στην αγορά που δραστηριοποιείται
- Οι εντεινόμενες πιέσεις τιμών στην ελληνική αγορά τηλεπικοινωνιών θα μπορούσαν να έχουν αρνητική επίδραση στη δραστηριότητα της Εταιρίας
- Η επιτυχία της Εταιρίας να αναπτύξει τη συνδρομητική της βάση εξαρτάται μεταξύ άλλων από την αύξηση του αριθμού των αδεσμοποιητών τοπικών βρόχων της (LLU), διαδικασία η οποία ελέγχεται μόνο μερικώς από την Εταιρία
- Η ικανότητα της Εταιρίας να βελτιώσει το επίπεδο ικανοποίησης του πελάτη και να αυξήσει την πελατειακή της βάση μπορεί να εξαρτάται από σειρά παραγόντων που δεν είναι στον έλεγχό της
- Η Εταιρία δύναται να αντιμετωπίσει καθυστερήσεις στην περαιτέρω επέκταση του δικτύου της, γεγονός που θα μπορούσε να επηρεάσει την ικανότητά της να προσελκύσει νέους πελάτες
- Η ζήτηση για τα προϊόντα και τις υπηρεσίες στα οποία έχει επενδύσει η Εταιρία ενδέχεται να μην είναι επαρκής με αποτέλεσμα η Εταιρία να μην καταφέρει να επωφεληθεί ως ανέμενε από τις επενδύσεις στο δίκτυό της
- Η Εταιρία δύναται να επηρεαστεί αρνητικά από την επίδραση των ταχέων τεχνολογικών εξελίξεων στην αγορά που δραστηριοποιείται
- Η Εταιρία εξαρτάται από την αξιοπιστία των δικτύων της ή αυτών άλλων παρόχων. Αστοχία του συστήματος ή παραβιάσεις της ασφάλειάς του δύνανται να βλάψουν τη φήμη της Εταιρίας ή να οδηγήσουν σε απώλεια συνδρομητών
- Η συνεργασία με τη Vodafone είναι σημαντική για την Εταιρία και τυχόν δυσμενής εξέλιξη ή λύση αυτής μπορεί να επηρεάσει ουσιαστικά δυσμενώς τη δραστηριότητα της Εταιρίας

- Οι συμφωνίες εμπορικής συνεργασίας μεταξύ της Εταιρίας και της Vodafone γνωστοποιήθηκαν στην ΕΕΤΤ, προκειμένου να αποτελέσουν δυνητικά αντικείμενο ελέγχου ως προς τη συμβατότητά τους με τη νομοθεσία περί ανταγωνισμού, δεν παρέχεται, όμως, καμία εγγύηση ως προς το αποτέλεσμα της εν λόγω γνωστοποίησης
- Η μεταβίβαση των συμβατικών σχέσεων του εισφερόμενου κλάδου της Vodafone λαμβάνει χώρα μέσω ειδικής διαδοχής και προϋποθέτει τη συναίνεση των αντισυμβαλλομένων
- Εάν η Εταιρία αποτύχει να διασυνδεθεί με άλλους τηλεπικοινωνιακούς παρόχους ή εάν δεν επιτύχει κοστολογικά συμφέρουσες τιμές διασύνδεσης, ενδέχεται να μην είναι σε θέση να προσφέρει τις υπηρεσίες της και επομένως να αποτύχει να αυξήσει το μερίδιο αγοράς της, ή η σχετική αύξηση να μην είναι η αναμενόμενη
- Η Εταιρία ενδέχεται, σε περίπτωση που η δραστηριότητά της αναπτυχθεί με ταχύτερους ρυθμούς από τους αναμενόμενους, να μην μπορεί να διαχειριστεί αποτελεσματικά την ανάπτυξη αυτή, γεγονός που μπορεί να επηρεάσει δυσμενώς την ποιότητα των υπηρεσιών ή την ικανότητα επιτυχούς επέκτασης των δραστηριοτήτων της
- Σε περίπτωση που η Intracom Holdings σταματήσει να υποστηρίζει την ανάπτυξη της Εταιρίας ή σε περίπτωση που η Εταιρία πάψει να αποτελεί μέλος του Ομίλου Intracom Holdings, είναι δυνατό να επηρεαστεί ουσιωδώς δυσμενώς η δραστηριότητα και η χρηματοοικονομική της κατάσταση
- Η Εταιρία εξαρτάται από σημαντικά διοικητικά και άλλα στελέχη
- Ο βασικός μέτοχος της Εταιρίας δύναται να ασκεί σημαντική επιρροή στην Εταιρία

#### **Κίνδυνοι που σχετίζονται με το νομικό και ρυθμιστικό πλαίσιο**

- Η Εταιρία αντιμετωπίζει ένα εξελισσόμενο και αβέβαιο ρυθμιστικό περιβάλλον
- Η νομική προστασία των δικαιωμάτων πνευματικής ιδιοκτησίας της Εταιρίας μπορεί να μην είναι πάντοτε αποτελεσματική, γεγονός που μπορεί να αποδυναμώσει την αξία της εταιρικής της ταυτότητας και των επώνυμων προϊόντων της
- Τυχόν παραβίαση της νομοθεσίας περί προστασίας των καταναλωτών και επιβολή των σχετικών κυρώσεων είναι πιθανό να έχουν αρνητική επίπτωση στη δραστηριότητα, τη φήμη και τα αποτελέσματα της Εταιρίας
- Η Ε.Ε.Τ.Τ. μπορεί ή να αναστείλει ή να ανακαλέσει τα δικαιώματα της Εταιρίας για την παροχή δικτύων υπηρεσιών ηλεκτρονικών επικοινωνιών λειτουργίας υπό καθεστώς Γενικής άδειας ή να επιβάλει πρόστιμα ή κυρώσεις σε περίπτωση που η Εταιρία δε συμμορφωθεί με τους κείμενους νόμους και κανονισμούς

#### **Κίνδυνοι που σχετίζονται με την παρούσα έκδοση**

- Η διασπορά των μετοχών της Εταιρίας είναι χαμηλή
- Η μη πλήρωση των προϋποθέσεων που ορίζονται στην ενότητα 3.1.2.6 του Κανονισμού του Χ.Α., για αναθεώρηση της ένταξης στην Κατηγορία Επιτήρησης θα είχε ως αποτέλεσμα τη διατήρηση της θέσης των μετοχών της Εταιρίας στην εν λόγω κατηγορία
- Η τιμή της κοινής μετοχής ενδέχεται να παρουσιάσει διακυμάνσεις
- Μελλοντικές εκδόσεις μετοχών ενδεχομένως να οδηγήσουν σε μείωση του ποσοστού συμμετοχής των μετόχων.

### **1.11 ΠΛΗΡΟΦΟΡΙΕΣ ΜΕΣΩ ΠΑΡΑΠΟΜΠΗΣ**

Οι επαναδημοσιευμένες ενοποιημένες οικονομικές καταστάσεις της HOL (πρώην UNIBRAIN) για τη χρήση 2006, οι οποίες έχουν συνταχθεί βάσει των Δ.Λ.Π./Δ.Π.Χ.Π. και ελέγχθηκαν από τους Ορκωτούς Ελεγκτές Λογιστές κ.

Αλέξανδρο Τζιιώρτζη (Α.Μ. ΣΟΕΛ 12371) και κα. Ζωή Σοφού (Α.Μ. ΣΟΕΛ 14701), της ελεγκτικής εταιρίας «Σ.Ο.Λ Α.Ε. Ορκωτοί Ελεγκτές - Λογιστές» (οδός Φωκίωνος Νέγρη 3, 112 57 Αθήνα, τηλ. 210 86 91 100), μαζί με το αντίστοιχο πιστοποιητικό ελέγχου, είναι διαθέσιμες στα γραφεία της Εταιρίας, Αδριανείου 2 και Παπαδά, 115 25 Αθήνα, και στην ηλεκτρονική διεύθυνση <http://www.hol.gr>

Οι δημοσιευμένες ενοποιημένες οικονομικές καταστάσεις της HOL για τη χρήση 2008 με τις συγκριτικές οικονομικές καταστάσεις της χρήσεως 2007, οι οποίες έχουν συνταχθεί βάσει των Δ.Λ.Π./Δ.Π.Χ.Π και ελέγχθηκαν από τον Ορκωτό Ελεγκτή Λογιστή κ. Μάριο Ψάλτη (Α.Μ. ΣΟΕΛ 38081), της ελεγκτικής εταιρίας «PricewaterhouseCoopers Ανώνυμη Ελεγκτική Εταιρία», μαζί με την αντίστοιχη Έκθεση Ελέγχου, είναι διαθέσιμες στα γραφεία της Εταιρίας, Αδριανείου 2 και Παπαδά, 115 25 Αθήνα, και στην ηλεκτρονική διεύθυνση <http://www.hol.gr>

Οι ενδιάμεσες δημοσιευμένες ενοποιημένες οικονομικές καταστάσεις της HOL της περιόδου 01.01-30.09.2009 οι οποίες συντάχθηκαν βάσει των Δ.Λ.Π./Δ.Π.Χ.Π. και επισκοπήθηκαν από τον Ορκωτό Ελεγκτή Λογιστή κ. Μάριο Ψάλτη (Α.Μ. ΣΟΕΛ 38081), της ελεγκτικής εταιρίας «PricewaterhouseCoopers Ανώνυμη Ελεγκτική Εταιρία», μαζί με την αντίστοιχη Έκθεση Επισκόπησης, είναι διαθέσιμες στα γραφεία της Εταιρίας, Αδριανείου 2 και Παπαδά, 115 25 Αθήνα, και στην ηλεκτρονική διεύθυνση <http://www.hol.gr>

Άλλες πληροφορίες στο διαδικτυακό τόπο της Εταιρίας, πλην των πληροφοριών που είναι διαθέσιμες στη συγκεκριμένη διεύθυνση (<http://www.hol.gr>) δεν αποτελούν μέρος του παρόντος Ενημερωτικού Δελτίου.

## **1.12 ΕΓΓΡΑΦΑ ΣΤΗ ΔΙΑΘΕΣΗ ΤΟΥ ΚΟΙΝΟΥ**

Κατά τη διάρκεια ισχύος του παρόντος Ενημερωτικού Δελτίου, ήτοι δώδεκα (12) μήνες από τη δημοσίευσή του, τα ακόλουθα έγγραφα θα βρίσκονται στη διάθεση του επενδυτικού κοινού, στα γραφεία της Εταιρίας, Αδριανείου 2 & Παπαδά, 115 25, Αθήνα:

- Το καταστατικό της Εταιρίας.
- Ο ισολογισμός μετασχηματισμού (Λογιστική Κατάσταση) του Κλάδου με ημερομηνία 31.07.2009, και η Έκθεση Ελέγχου Ειδικού Σκοπού επί της Λογιστικής Κατάστασης Μετασχηματισμού του Ορκωτού Ελεγκτή – Λογιστή κ. Ι. Ψυχουντάκη (Α.Μ.Σ.Ο.Ε.Λ. 20161) της ελεγκτικής εταιρίας «Ernst & Young (Ελλάς) Α.Ε.», κατόπιν συναίνεσής του.
- Η επιστολή του Διευθύνοντος Συμβούλου της Εταιρίας σχετικά με τις εκκρεμοδικίες του Ομίλου.
- Το πρακτικό της από 16.12.2009 Έκτακτης Γενικής Συνέλευσης των μετόχων της Εταιρίας που αποφάσισε την παρούσα αύξηση μετοχικού κεφαλαίου λόγω απορρόφησης του Κλάδου.
- Η γνωμοδότηση της Proton Bank για τον προσδιορισμό ενός εύρους «εύλογης» και «δίκαιης» σχέσης ανταλλαγής των μετοχών της HOL που θα λάβει η εταιρία Vodafone κατόπιν συναίνεσης των συντακτών της.
- Η από 31.12.2009 Επιστολή Πορισμάτων της Δικηγορικής Εταιρίας «Καρατζά & Συνεργάτες» κατόπιν συναίνεσής της ως άνω Δικηγορικής Εταιρίας.

## 2. ΕΠΕΝΔΥΤΙΚΟΙ ΚΙΝΔΥΝΟΙ

---

Η επένδυση στις Κοινές Ονομαστικές μετοχές της Εταιρίας υπόκειται σε μια σειρά κινδύνων. Μαζί με τις λοιπές πληροφορίες που περιέχονται στο παρόν Ενημερωτικό Δελτίο, οι δυνητικοί επενδυτές θα πρέπει να εξετάσουν προσεκτικά τους κινδύνους που περιγράφονται παρακάτω, πριν επενδύσουν στις μετοχές της Εταιρίας. Εάν επέλθει οποιοδήποτε από τα γεγονότα που περιγράφονται παρακάτω, η Εταιρία, η χρηματοοικονομική θέση της, τα αποτελέσματα της λειτουργίας της και οι προοπτικές της ενδέχεται να επηρεαστούν δυσμενώς και ουσιωδώς και, ανάλογα, μπορεί να σημειωθεί πτώση στην αξία και στην τιμή πώλησης των Κοινών Ονομαστικών μετοχών της, οδηγώντας σε απώλεια μέρους ή ακόμη και του συνόλου οποιασδήποτε επένδυσης σε αυτές. Επιπρόσθετα, οι κίνδυνοι και οι αβεβαιότητες που περιγράφονται παρακάτω μπορεί να μην είναι οι μόνοι που ενδεχομένως να αντιμετωπίσει η Εταιρία. Πρόσθετοι κίνδυνοι και αβεβαιότητες που επί του παρόντος δεν είναι γνωστοί ή που θεωρούνται επουσιώδεις, μπορεί να επιδράσουν δυσμενώς στις επιχειρηματικές δραστηριότητες της Εταιρίας. Σημειώνεται τέλος ότι η σειρά παράθεσης των κινδύνων δεν παραπέμπει σε διαφοροποίησή τους όσον αφορά τη βαρύτητα ή στην πιθανότητα πραγματοποίησης καθενός από αυτούς.

### **Κίνδυνοι που σχετίζονται με την επιχειρηματική δραστηριότητα και τον κλάδο**

#### ***Η επάρκεια του κεφαλαίου κίνησης του Ομίλου για τους επόμενους 12 μήνες βασίζεται σε μια σειρά παραγόντων που δεν εξαρτώνται μόνο από την Εταιρία***

Τα οικονομικά έτη 01.01.2007- 31.12.2007 και 01.01.2008- 31.12.2008 η HOL υπέστη ζημιές μετά από φόρους και παρουσίασε αρνητικές ταμειακές ροές. Η Εταιρία την περίοδο 01.01-30.09.2009 εξακολουθεί να εμφανίζει ζημιές μετά από φόρους. Η Διοίκηση της Εταιρίας δε δύναται να προβλέψει με ασφάλεια πότε θα επιτύχει κερδοφορία. Ο Όμιλος αναμένει να καλύψει τις ανάγκες του σε κεφάλαιο κίνησης για τους επόμενους 12 μήνες, από την είσπραξη των εγκεκριμένων επιδοτήσεων από την Κοινωνία της Πληροφορίας και τον Αναπτυξιακό Νόμο 3299/2004, την είσπραξη χρεωστικού ΦΠΑ και την είσπραξη απαιτήσεων από το Ελληνικό Δημόσιο. (Βλ. σχετικά κεφ. 4.1.1 «Δήλωση για την επάρκεια του Κεφαλαίου Κίνησης»). Εάν η δραστηριότητα του Ομίλου δεν αναπτυχθεί όπως αναμένεται, ή/και αν η είσπραξη κάποιου από τα απαιτούμενα ποσά καθυστερήσει, η Εταιρία εφόσον δημιουργείται ανάγκη κεφαλαίου κίνησης, θα επιδιώξει τη βελτίωση των όρων συνεργασίας με τους προμηθευτές ή/και την αναθεώρηση του επενδυτικού της πλάνου ενώ δύναται να εξετάσει την άντληση επιπρόσθετων δανειακών κεφαλαίων με την εγγύηση της Intracom Holdings. Σε περίπτωση που τα ανωτέρω μέτρα δε δύναται να ικανοποιηθούν ή/ και δεν επαρκέσουν, η Εταιρία δε θα έχει επαρκές κεφάλαιο κίνησης για τη χρηματοδότηση των αναγκών της. Κατά συνέπεια, θα επηρεαστεί ουσιωδώς δυσμενώς η δραστηριότητα, η χρηματοοικονομική κατάσταση, τα αποτελέσματα και οι προοπτικές του Ομίλου.

#### ***Η Εταιρία έχει σημαντικά δανειακά κεφάλαια τα οποία ενδέχεται να αυξηθούν περαιτέρω στο μέλλον***

Ο Όμιλος είχε με 30.09.2009 καθαρό δανεισμό (συμπεριλαμβανομένων των χρηματοδοτικών μισθώσεων) ύψους € 179.150χιλ. εκ των οποίων € 32.637χιλ. βραχυπρόθεσμα δάνεια και οι βραχυπρόθεσμες υποχρεώσεις χρηματοδοτικής μίσθωσης. Στο συνολικό τραπεζικό δανεισμό της 30.9.2009, περιλαμβάνεται το ομολογιακό δάνειο ύψους €144,5 εκατ. που σύναψε η Εταιρία με κοινοπραξία τραπεζών για την αναχρηματοδότηση μέρους του βραχυπρόθεσμου δανεισμού, εγγυημένο από την Intracom Holdings, τον κύριο μέτοχο, και ασφαλισμένο, μεταξύ άλλων με ενέχυρο επί των μετοχών της εταιρίας «Αττικές Τηλεπικοινωνίες Α.Ε.» (βλ. κεφ. 3.4.7 «Συμβάσεις Δανείων»). Οι όροι χρηματοδότησης, συμπεριλαμβανομένων των ομολογιακών δανείων, επιβάλλουν στην Εταιρία μια σειρά από συνεχείς δεσμεύσεις όπως ενδεικτικά τη διατήρηση των χρηματοοικονομικών δεικτών σε συγκεκριμένα επίπεδα.

Η ικανότητα της Εταιρίας να ικανοποιεί τους όρους των δανειακών συμβάσεων και να εξυπηρετεί, αποπληρώνει και επαναχρηματοδοτεί τα δάνειά της για να διατηρήσει το απαραίτητο επίπεδο κεφαλαίου κίνησης εξαρτάται από την ικανότητά της να παράγει ταμειακές ροές στο μέλλον, το οποίο σε ένα βαθμό εξαρτάται από παράγοντες όπως γενικές οικονομικές συνθήκες, χρηματοοικονομικούς παράγοντες, ανταγωνισμός, νομικό και θεσμικό περιβάλλον και άλλους παράγοντες που δεν είναι υπό τον έλεγχό της. Για την εξυπηρέτηση των δανείων της η Εταιρία ενδεχομένως να πρέπει να αναχρηματοδοτήσει ένα μέρος των δανειακών αναγκών της στη λήξη ή και νωρίτερα, να μειώσει ή να καθυστερήσει τις κεφαλαιουχικές της δαπάνες ή να αναζητήσει πρόσθετα κεφάλαια. Η Εταιρία δε δύναται να διαβεβαιώσει ότι θα παράγει επαρκή διαθέσιμα ή ότι θα διαθέτει τα απαραίτητα κεφάλαια για να πραγματοποιήσει τις απαραίτητες πληρωμές ή ότι οποιαδήποτε αναχρηματοδότηση ή επιπλέον χρηματοδότηση θα είναι διαθέσιμη ή/και στους όρους της αγοράς ή, στην περίπτωση που απαιτηθεί να πωλήσει η Εταιρία ορισμένα από τα πάγια της για αυτό το σκοπό, ότι τα έσοδα από την πώληση θα επαρκέσουν για την ικανοποίηση των δανειακών της υποχρεώσεων.

Οι αυξημένες δανειακές ανάγκες της Εταιρίας και οι συνέπειες αυτών στη δραστηριότητά της ή την ικανότητά της να εξυπηρετήσει ή να αναχρηματοδοτήσει τις δανειακές της ανάγκες, δύναται να επηρεάσουν ουσιαστικά δυσμενώς τη δραστηριότητα, τη χρηματοοικονομική κατάσταση, τα αποτελέσματα και τις προοπτικές της.

#### ***Η σύμβαση του κοινού ομολογιακού δανείου που σύναψε η Εταιρία την 23.10.2008 προβλέπει την τήρηση συγκεκριμένων όρων, οι οποίοι ενδεχομένως να μην ικανοποιούνται πλήρως***

Η Εταιρία στις 23.10.2008 σύναψε ομολογιακό δάνειο με κοινοπραξία τραπεζών, συνολικού ύψους € 144,5 εκατ. με σκοπό την αναχρηματοδότηση υφιστάμενου δανεισμού. Μεταξύ των όρων του δανείου ήταν και αύξηση μετοχικού κεφαλαίου με καταβολή μετρητών ύψους € 100 εκατ., η οποία έπρεπε να ολοκληρωθεί μέχρι την 31.12.2008. Κατόπιν σχετικού αιτήματος της Εταιρίας, η αυξημένη πλειοψηφία των Ομολογιούχων Τραπεζών αποδέχθηκε στις 29.9.2009 την άρση της υποχρέωσης ολοκλήρωσης της ως άνω αύξησης (Βλ. αναλυτικά κεφ. 3.4.7 «Συμβάσεις Δανείων»). Σε περίπτωση καταγγελίας της σύμβασης λόγω της τυχόν μη ικανοποίησης όρων της σύμβασης του κοινού ομολογιακού δανείου, όπως ενδεικτικά, η διατήρηση των χρηματοοικονομικών δεικτών και λειτουργικών αποτελεσμάτων σε συγκεκριμένα επίπεδα, η Εταιρία θα πρέπει άμεσα να προβεί σε πλήρη αντικατάσταση του δανεισμού.

Εάν η πλήρης αντικατάσταση δεν καταστεί εφικτή ή δεν πραγματοποιηθεί με ευνοϊκούς όρους, η Εταιρία θα πρέπει να προβεί ενδεχομένως σε σημαντικές αναπροσαρμογές στους στόχους της, και/ή στον τρόπο ή χρόνο εφαρμογής του επενδυτικού της σχεδίου, ενώ ενδέχεται να παρουσιάσει έλλειμμα σε κεφάλαιο κίνησης. Συνεπώς, ενδέχεται να επηρεαστούν ουσιαστικά δυσμενώς η δραστηριότητα, η χρηματοοικονομική κατάσταση, τα αποτελέσματα και οι προοπτικές της.

#### ***Η Εταιρία είναι εκτεθειμένη σε υψηλότερα χρηματοοικονομικά έξοδα στην περίπτωση αύξησης των επιτοκίων***

Τα δάνεια που έχει συνάψει ο Όμιλος, φέρουν κυμαινόμενο επιτόκιο που ισοδυναμεί με το επιτόκιο euribor πλέον ενός περιθωρίου. Το euribor ή άλλα επιτόκια μπορεί να παρουσιάσουν διακυμάνσεις στο μέλλον, αυξάνοντας έτσι τα χρηματοοικονομικά έξοδα που αφορούν τις δανειακές υποχρεώσεις της Εταιρίας, μειώνοντας τις ταμειακές ροές που θα ήταν διαθέσιμες για κεφαλαιουχικές δαπάνες και για τις ανάγκες κεφαλαίου κίνησης και επιβραδύνοντας την ικανότητα της Εταιρίας να αποπληρώσει τα δάνειά της. Τα αυξημένα χρηματοοικονομικά έξοδα που προέρχονται από μεταβολή των επιτοκίων δύναται να επηρεάσουν ουσιαστικά δυσμενώς τη δραστηριότητα, τη χρηματοοικονομική κατάσταση, τα αποτελέσματα και τις προοπτικές της Εταιρίας.

#### ***Η Εταιρία χρειάζεται σημαντικά κεφάλαια για να υλοποιήσει το επενδυτικό της σχέδιο και οποιαδήποτε αποτυχία ή καθυστέρηση στην απόκτηση αυτών των κεφαλαίων ενδεχομένως να επηρεάσει αρνητικά τη δραστηριότητά της***

Η Εταιρία χρειάζεται σημαντικά κεφάλαια για την επέκταση, την αναβάθμιση και τη συντήρηση του δικτύου της. Οι επενδύσεις αυτές είναι απαραίτητες τόσο για την αναβάθμιση της ποιότητας και τη διεύρυνση του φάσματος των υπηρεσιών που προσφέρει, όσο και για τη μείωση του βαθμού εξάρτησής της από ακριβές υπηρεσίες χονδρικής (όπως μισθωμένες γραμμές) που προσφέρονται από άλλους παρόχους, γεγονός που θα συμβάλει στην αύξηση των περιθωρίων κερδοφορίας της. Εάν οι αναμενόμενες ταμειακές ροές δεν επαρκέσουν, η Εταιρία μπορεί να αντλήσει κεφάλαια για τις επενδύσεις αυτές μέσω δανεισμού ή/και νέας αύξησης μετοχικού κεφαλαίου, ή/και μέσω δημιουργίας νέων πιστωτικών διευκολύνσεων ή/και αύξησης των υφισταμένων. Εάν η επιπρόσθετη χρηματοδότηση δεν καταστεί εφικτή ή δεν πραγματοποιηθεί με ευνοϊκούς όρους, η Εταιρία θα πρέπει να προβεί σε σημαντικές αναπροσαρμογές στους στόχους της, και/ή στον τρόπο ή χρόνο εφαρμογής του επενδυτικού της σχεδίου, γεγονός που ενδέχεται να επηρεάσει ουσιαστικά δυσμενώς τη δραστηριότητα, τη χρηματοοικονομική κατάσταση, τα αποτελέσματα και τις προοπτικές της.

***Ενδεχόμενη αποτυχία της Εταιρίας να αυξήσει τα Ίδια Κεφάλαιά της σε επίπεδο ανώτερο του 1/2 του μετοχικού της κεφαλαίου θα μπορούσε να οδηγήσει σε εφαρμογή των διατάξεων του αρ. 47 του Κ.Ν. 2190/1920***

Σύμφωνα με το άρθρο 47 του Κ.Ν. 2190/1920, σε περίπτωση που το σύνολο των ιδίων κεφαλαίων της εταιρίας γίνει κατώτερο από το μισό (1/2) του μετοχικού της κεφαλαίου, το Διοικητικό Συμβούλιο υποχρεούται να συγκαλέσει μέσα σε προθεσμία έξι μηνών από τη λήξη της χρήσης γενική συνέλευση που θα αποφασίσει είτε τη λύση της εταιρίας, είτε την υιοθέτηση άλλου μέτρου.

Σημειώνεται ότι η Εταιρία με 31.12.2008 είχε αρνητικά ίδια κεφάλαια και ζημίες μετά από φόρους. Βάσει των οικονομικών καταστάσεων της Εταιρίας για τη χρήση 2008, συνέτρεχε η περίπτωση εφαρμογής των διατάξεων των άρθρων 47 και 48 του Κ.Ν. 2190/1920. Συνέπεια αυτού, η Εταιρία, με απόφαση της Τακτικής Γενικής Συνέλευσης των μετόχων της 29.06.2009, προέβη σε μείωση του μετοχικού κεφαλαίου της Εταιρίας, κατά το ποσό των € 50.707.692,80 με συμψηφισμό ισόποσων ζημιών εις νέον και με απόφαση της Έκτακτης Γενικής Συνέλευσης των μετόχων της 16.12.2009 αποφάσισε την αύξηση του μετοχικού κεφαλαίου της κατά συνολικό ποσό € 42.502.690,40, λόγω της απορρόφησης του Κλάδου της Vodafone λογιστικής αξίας € 41.063.204,79 και με κεφαλαιοποίηση για σκοπούς στρογγυλοποίησης ποσού € 1.439.485,61 από το λογαριασμό «Διαφορές από την έκδοση μετοχών υπέρ το άρτιο» .

Μετά την ολοκλήρωση της εξεταζόμενης αύξησης μετοχικού κεφαλαίου και σε περίπτωση που στις οικονομικές καταστάσεις που θα συντάξει η Εταιρία με 31.12.2009 συντρέχουν οι προϋποθέσεις του άρθρου 47 Κ.Ν. 2190/1920, βάσει του οποίου το σύνολο των ιδίων κεφαλαίων της Εταιρίας δεν πρέπει να είναι κατώτερο από το μισό (1/2) του μετοχικού κεφαλαίου αυτής, η Διοίκηση της Εταιρίας θα εξετάσει το ενδεχόμενο, σε συνέχεια της παρούσας αύξησης, να συγκαλέσει Γενική Συνέλευση εντός έξι μηνών από τη λήξη της χρήσης 2009, με σκοπό την λήψη περαιτέρω μέτρων, ώστε το σύνολο των ιδίων κεφαλαίων της Εταιρίας (όπως αυτό διαμορφωθεί με την ολοκλήρωση της αύξησης) να μην είναι κατώτερο από το μισό (1/2) του μετοχικού κεφαλαίου αυτής.

***Η Εταιρία εξαρτάται από τη συνεχιζόμενη ανάπτυξη της ευρυζωνικότητας στην Ελλάδα και σε περίπτωση που η αγορά αυτή δεν αναπτυχθεί με το ρυθμό που αναμένεται, η επιχειρηματική της δραστηριότητα θα μπορούσε να επηρεαστεί δυσμενώς***

Η ανάπτυξη της επιχειρηματικής δραστηριότητας της Εταιρίας θα εξαρτηθεί σε μεγάλο βαθμό από την εξέλιξη της ευρυζωνικότητας στην Ελλάδα. Παρόλο που η αγορά ευρυζωνικών τηλεπικοινωνιών έχει αναπτυχθεί τον τελευταίο καιρό με ταχείς ρυθμούς, ο ρυθμός ανάπτυξης των υπηρεσιών αυτών στην Ελλάδα ενδέχεται να είναι μικρότερος του εκτιμώμενου λόγω διαφόρων παραγόντων, αρκετοί εκ των οποίων είναι εκτός του ελέγχου της Εταιρίας. Οι παράγοντες αυτοί συμπεριλαμβάνουν διαδικαστικές δυσκολίες κατά τη διαδικασία κατασκευής υποδομών, υπερφόρτωση δικτύου, προβλήματα που συνδέονται με την ποιότητα των υπηρεσιών, αυξημένο κόστος, ανεπαρκή ανάπτυξη της απαραίτητης υποδομής, δυσκολίες που προκύπτουν από το θεσμικό και ρυθμιστικό πλαίσιο και τις γενικές οικονομικές συνθήκες στην Ελλάδα.

Οποιοσδήποτε από τους ανωτέρω ή και άλλοι παράγοντες, συμπεριλαμβανομένης ενδεχόμενης σημαντικής καθυστέρησης στην οικονομική ανάπτυξη στην Ελλάδα, μπορεί να επηρεάσουν δυσμενώς τον ρυθμό αύξησης αλλά και διατήρησης της πελατειακής βάσης της Εταιρίας. Λόγω των παραπάνω αλλά και με δεδομένο το σχετικά μικρό χρονικό διάστημα από την έναρξη της διαθεσιμότητας των ευρυζωνικών υπηρεσιών στην Ελλάδα, η αγορά ευρυζωνικών υπηρεσιών, ενδέχεται να μην αναπτυχθεί όπως προβλέπει η Εταιρία με αποτέλεσμα τη δυσμενή και ουσιώδη επίδραση στη δραστηριότητα, την οικονομική κατάσταση, τα αποτελέσματα και τις προοπτικές της.

***Η Εταιρία αντιμετωπίζει έντονο ανταγωνισμό στις υπηρεσίες που παρέχει στην αγορά που δραστηριοποιείται***

Ο ανταγωνισμός στην ελληνική αγορά τηλεπικοινωνιών είναι έντονος και αναμένεται να συνεχίσει να εντείνεται ως συνέπεια, μεταξύ άλλων, του εξελισσόμενου τοπίου της αγοράς που συμπεριλαμβάνει εισαγωγή νέων προϊόντων και υπηρεσιών, δυνατότητα εισόδου νέων ανταγωνιστών, στρατηγικές συμμαχίες, μετοχικές συμμετοχές και χρηματοδοτικές ευκαιρίες διαθέσιμες σε ορισμένους από τους υφιστάμενους ανταγωνιστές της Εταιρίας συμπεριλαμβανομένων των συνεργιών και της χρηματοοικονομικής υποστήριξης από τους μετόχους τους και τις εξελίξεις στο θεσμικό και ρυθμιστικό πλαίσιο. Πέραν του ΟΤΕ που κατέχει δεσπόζουσα θέση, υπάρχει ένας μεγάλος αριθμός συμμετεχόντων στην ελληνική αγορά τηλεπικοινωνιών με τους οποίους ανταγωνίζεται η Εταιρία, συμπεριλαμβανομένων τόσο των εναλλακτικών παρόχων σταθερών επικοινωνιών, όσο και των παρόχων υπηρεσιών κινητών επικοινωνιών που μπορεί να προσφέρουν ανταγωνιστικά προϊόντα και υπηρεσίες (βλ. κεφ. 3.5.3 «Αντικείμενο Δραστηριότητας»). Επιπλέον, η Εταιρία αντιμετωπίζει και αναμένει ότι θα συνεχίσει να αντιμετωπίζει αυξανόμενες πιέσεις για να επεκτείνει και να αναβαθμίσει περαιτέρω την ποιότητα του δικτύου της, να βελτιώσει το επίπεδο των υπηρεσιών της και να επιτύχει τη μεγαλύτερη ικανοποίηση των πελατών της. Αν η Εταιρία δεν ανταποκριθεί στις ανωτέρω ανταγωνιστικές πιέσεις έγκαιρα και αποτελεσματικά, ενδεχομένως να μην μπορέσει να αυξήσει το μερίδιό της στην αγορά ή να αντιμετωπίσει μείωση μεριδίου. Οι εντεινόμενες ανταγωνιστικές πιέσεις ενδέχεται να επηρεάσουν ουσιωδώς δυσμενώς τη δραστηριότητα, τη χρηματοοικονομική κατάσταση, τα αποτελέσματα και τις προοπτικές της Εταιρίας.

***Οι εντεινόμενες πιέσεις τιμών στην ελληνική αγορά τηλεπικοινωνιών θα μπορούσαν να έχουν αρνητική επίδραση στη δραστηριότητα της Εταιρίας***

Ο εντεινόμενος ανταγωνισμός στην ελληνική αγορά σταθερής τηλεφωνίας ή/και τυχόν χαμηλότερη της αναμενόμενης ζήτηση για τις υπάρχουσες ή νέες υπηρεσίες, ενδέχεται να οδηγήσει τους ανταγωνιστές της Εταιρίας σε μείωση τιμών για ορισμένες υπηρεσίες, σε παροχή εκπωπικών προσφορών ή σε άλλου είδους πιέσεις των τιμών στην αγορά. Την περίοδο 2006-2008 υπήρχαν πιέσεις σε επίπεδο τιμών στις ευρυζωνικές υπηρεσίες μεταξύ των εναλλακτικών παρόχων, στις οποίες εισήλθε πιο ενεργά από το 2009 και ο ΟΤΕ, ως πάροχος σημαντικής ισχύος. Αν η Εταιρία δεν ανταποκριθεί σε αυτές τις κινήσεις, ενδεχομένως να αντιμετωπίσει δυσκολίες στη διατήρηση των πελατών της ή στην προσέλκυση νέων πελατών, ενώ κάθε ενέργεια από την πλευρά της Εταιρίας να ανταγωνιστεί τις μειώσεις τιμών ή τις εκπωπικές προσφορές των ανταγωνιστών της δύναται να οδηγήσει σε μείωση του Μέσου Εσόδου ανά Χρήστη (ARPU). Συνεπώς, οι εντεινόμενες πιέσεις τιμών δύναται να επηρεάσουν ουσιωδώς δυσμενώς τη δραστηριότητα, τη χρηματοοικονομική κατάσταση, τα αποτελέσματα και τις προοπτικές της Εταιρίας.

***Η επιτυχία της Εταιρίας να αναπτύξει τη συνδρομητική της βάση εξαρτάται μεταξύ άλλων από την αύξηση του αριθμού των αδεσμοποίητων τοπικών βρόχων της (LLU), διαδικασία η οποία ελέγχεται μόνο μερικώς από την Εταιρία***

Η Εταιρία εξαρτάται υποχρεωτικά από τον ΟΤΕ για την παροχή διαφόρων υπηρεσιών, όπως την πλήρη και τη μεριζόμενη πρόσβαση στον τοπικό βρόχο, απομακρυσμένη, γειτονική και φυσική συνεγκατάσταση, καθώς επίσης και χονδρική μίσθωση γραμμών και υπηρεσιών ADSL. Ειδικότερα, ο ρυθμός αύξησης του αριθμού των τοπικών βρόχων στους οποίους η Εταιρία αποκτά πλήρη και μεριζόμενη πρόσβαση καθώς και απομακρυσμένη, γειτονική ή φυσική συνεγκατάσταση, εξαρτάται ουσιαστικά από την έγκαιρη θέση σε εφαρμογή των σχετικών

διαδικασιών και ρυθμίσεων από τον ΟΤΕ. Πρόκειται για μία διαδικασία η οποία απαιτεί από τον ΟΤΕ (καθώς και από την Εταιρία) να διαθέσει σημαντικούς διοικητικούς, τεχνικούς και χρηματοοικονομικούς πόρους. Κατά καιρούς, ο ΟΤΕ μπορεί να μην διαθέτει ή να μην καθιστά διαθέσιμους επαρκείς ανθρώπινους και τεχνικούς πόρους για τις εργασίες που απαιτούνται προκειμένου οι περιγραφόμενες ανωτέρω διαδικασίες να ολοκληρωθούν, ή να διαθέτει τους πόρους αυτούς για την ανταπόκριση στα αιτήματα άλλων τηλεπικοινωνιακών παρόχων. Σημειώνεται ότι ο ΟΤΕ είναι ένας από τους ανταγωνιστές της Εταιρίας στην ελληνική αγορά σταθερής τηλεφωνίας και ευρυζωνικών υπηρεσιών, ενώ από την άλλη είναι υποχρεωμένος από το ισχύον ρυθμιστικό καθεστώς να διευκολύνει τη διαδικασία αδεσμοποίησης πρόσβασης στον τοπικό βρόχο (LLU). Μέχρι σήμερα, η Εταιρία έχει αντιμετωπίσει κάποιες καθυστερήσεις στο ρυθμό υλοποίησης της διαδικασίας LLU και αν οι καθυστερήσεις αυτές συνεχίσουν ή επιδεινωθούν, ενδέχεται να επηρεάσουν ουσιαστικά τη δυνατότητα της Εταιρίας να παρέχει ποιοτικές υπηρεσίες στους πελάτες της. Επιπλέον, εάν η Εταιρία αντιμετωπίσει άλλες διαδικαστικές ή τεχνικές δυσκολίες ή εάν δεν μπορέσει να διαθέσει εγκαίρως με τον τρόπο και στο βαθμό που απαιτείται τους απαραίτητους πόρους για την υλοποίηση της διαδικασίας LLU, ενδέχεται να μην καταφέρει να αξιοποιήσει ευκαιρίες επέκτασης του δικτύου της. Καθυστερήσεις από τον ΟΤΕ στην αύξηση του αριθμού των LLU, αποκλειστικά ή σε συνδυασμό με διαδικαστικές και τεχνικές δυσκολίες που αντιμετωπίζει η Εταιρία, δύνανται να επηρεάσουν ουσιαστικά τη δραστηριότητα, τη χρηματοοικονομική κατάσταση, τα αποτελέσματα και τις προοπτικές της Εταιρίας.

***Η ικανότητα της Εταιρίας να βελτιώσει το επίπεδο ικανοποίησης του πελάτη και να αυξήσει την πελατειακή της βάση μπορεί να εξαρτάται από σειρά παραγόντων που δεν είναι στον έλεγχό της***

Η επιτυχία των προσπαθειών της Εταιρίας να αυξήσει την πελατειακή της βάση εξαρτάται σε μεγάλο βαθμό από την ικανότητά της να βελτιώσει το επίπεδο ικανοποίησης του πελάτη. Ιδιαίτερα, η Εταιρία καταβάλλει κάθε δυνατή προσπάθεια προκειμένου να ανταποκριθεί, μεταξύ άλλων, στις αιτήσεις σύνδεσης νέων πελατών, ή να ανταποκριθεί και να επιλύσει τεχνικά προβλήματα έγκαιρα και αξιόπιστα. Η ικανότητα της αυτή ενδέχεται σε ορισμένες περιπτώσεις να εξαρτάται από έναν αριθμό εξωγενών παραγόντων όπως η εξασφάλιση επαρκών τεχνικών και ανθρωπίνων πόρων, η διασφάλιση της αδεσμοποίησης πρόσβασης στον τοπικό βρόχο και η επίλυση σχετικών τεχνικών προβλημάτων στο δίκτυο του ΟΤΕ. Επιπλέον, καθώς η Εταιρία αναθέτει τις τηλεφωνικές πωλήσεις σε τρίτους (outbound telesales), η ποιότητα και η επιτυχία αυτού του είδους πωλήσεων, στις οποίες η Εταιρία σκοπεύει σε βραχυ-μεσοπρόθεσμο ορίζοντα να βασιστεί σημαντικά για την αύξηση της πελατειακής της βάσης, εξαρτάται σημαντικά από την ποιότητα των παρεχομένων υπηρεσιών από τους ανωτέρω τρίτους. Εάν, οι προσπάθειες της Εταιρίας δεν αποφέρουν το αναμενόμενο αποτέλεσμα ή εξαιτίας κάποιων παραγόντων που δεν είναι υπό τον έλεγχό της, η Εταιρία δεν μπορέσει να βελτιώσει τις υπηρεσίες εξυπηρέτησης πελατών και να ανταποκριθεί με συνέπεια στα αιτήματα υποστήριξης των νέων ή υφιστάμενων πελατών με τρόπο έγκαιρο και αξιόπисто, ενδέχεται να υποστεί βλάβη το σήμα και η φήμη της Εταιρίας και να αντιμετωπίσει αυξημένη δυσκολία στην απόκτηση νέων ή στη διατήρηση των υφιστάμενων πελατών της. Το γεγονός αυτό δύνανται να επηρεάσει ουσιαστικά τη δραστηριότητα, τη χρηματοοικονομική κατάσταση, τα αποτελέσματα και τις προοπτικές της Εταιρίας.

***Η Εταιρία δύναται να αντιμετωπίσει καθυστερήσεις στην περαιτέρω επέκταση του δικτύου της, γεγονός που θα μπορούσε να επηρεάσει την ικανότητά της να προσελκύσει νέους πελάτες***

Μέχρι σήμερα η Εταιρία αναβαθμίζει τη χωρητικότητα των τεχνικών της υποδομών, ανταποκρινόμενη στις αυξανόμενες ανάγκες για ευρυζωνική κίνηση στην Ελλάδα. Ειδικότερα, η Εταιρία ολοκλήρωσε, τον Σεπτέμβριο του 2009, την κατασκευή του εθνικού της δικτύου κορμού και συνεχίζει να εργάζεται με στόχο την περαιτέρω ανάπτυξη του δικτύου της. Η επίτευξη του στόχου αυτού μπορεί να καθυστερήσει για αρκετούς λόγους, μερικοί εκ των οποίων μπορεί να είναι εκτός του δικού της ελέγχου, όπως το ρυθμιστικό πλαίσιο (συμπεριλαμβανομένων των καθυστερήσεων στην απόκτηση των απαραίτητων αδειών), διαδικαστικοί και τεχνικοί λόγοι καθώς και αδυναμία απόκτησης των απαραίτητων για την κατασκευή του δικτύου πόρων. Ως αποτέλεσμα των ανωτέρω, δύναται να επηρεαστεί ουσιαστικά τη δραστηριότητα, τη χρηματοοικονομική κατάσταση, τα αποτελέσματα και οι προοπτικές της Εταιρίας.



***Η ζήτηση για τα προϊόντα και τις υπηρεσίες στα οποία έχει επενδύσει η Εταιρία ενδέχεται να μην είναι επαρκής με αποτέλεσμα η Εταιρία να μην καταφέρει να επωφεληθεί ως ανέμενε από τις επενδύσεις στο δίκτυό της***

Η Εταιρία έχει πραγματοποιήσει και συνεχίζει να πραγματοποιεί σημαντικές επενδύσεις σε υποδομές δικτύου και νέες τεχνολογίες (Βλ. κεφ. 3.5.5 «Επενδύσεις»). Προκειμένου η Εταιρία να παραμείνει ανταγωνιστική και να αυξήσει τα έσοδά της, πρέπει να υπολογίσει με ακρίβεια τη ζήτηση των πελατών για τα προϊόντα της και να επεκτείνει με επιτυχία τις υποδομές της, να εισάγει νέα προϊόντα και υπηρεσίες ή/και να αναπτύξει βελτιώσεις και νέα χαρακτηριστικά σε υπάρχοντα προϊόντα και υπηρεσίες. Ωστόσο η ζήτηση των πελατών για προϊόντα και υπηρεσίες υποστηριζόμενα από τις επενδύσεις της Εταιρίας μπορεί να μην αυξηθεί στον βαθμό που προέβλεψε η Εταιρία ή ενδέχεται η Εταιρία να μην μπορέσει να ανακτήσει πλήρως τα έξοδα των επενδύσεών της. Ως αποτέλεσμα των ανωτέρω, η Εταιρία ενδέχεται να μην αποκομίσει τα αναμενόμενα πλεονεκτήματα που πηγάζουν από τις επενδύσεις της και συνεπώς να επηρεαστούν ουσιαστικά δυσμενώς η δραστηριότητα, η χρηματοοικονομική κατάσταση, τα αποτελέσματα και οι προοπτικές της.

***Η Εταιρία δύναται να επηρεαστεί αρνητικά από την επίδραση των ταχέων τεχνολογικών εξελίξεων στην αγορά που δραστηριοποιείται***

Ο κλάδος των τηλεπικοινωνιών παρουσιάζει ταχείες και σημαντικές τεχνολογικές εξελίξεις. Εξελισσόμενες τεχνολογίες μπορεί να οδηγήσουν την Εταιρία σε μη αναμενόμενες κεφαλαιουχικές επενδύσεις, τις οποίες η Εταιρία θα πρέπει να πραγματοποιήσει ώστε να παραμείνει ανταγωνιστική, είτε λόγω τεχνολογικής ασυμβατότητας με τα συστήματά της, είτε λόγω της πιθανότητας η υποδομή της να καταστεί ξεπερασμένη. Επιπλέον η ικανότητα της Εταιρίας να προσαρμόζεται με επιτυχία στις τεχνολογικές εξελίξεις του κλάδου της και να προσφέρει νέες βελτιωμένες υπηρεσίες έγκαιρα και με αποτελεσματική από άποψη κόστους τιμολόγηση, ή να προβλέπει με επιτυχία τις ανάγκες των συνδρομητών της, θα καθορίσει την ικανότητά της να αυξήσει τη βάση των συνδρομητών της. Τυχόν αποτυχία της Εταιρίας να ανταποκριθεί αποτελεσματικά στις τεχνολογικές εξελίξεις του κλάδου και στις ανάλογες τάσεις της αγοράς ενδέχεται να επηρεάσει ουσιαστικά δυσμενώς τη δραστηριότητα, τη χρηματοοικονομική κατάσταση, τα αποτελέσματα και τις προοπτικές της.

***Η Εταιρία εξαρτάται από την αξιοπιστία των δικτύων της ή των δικτύων άλλων παρόχων. Αστοχία του συστήματος ή παραβιάσεις της ασφάλειάς του δύναται να βλάψουν τη φήμη της Εταιρίας ή να οδηγήσουν σε απώλεια συνδρομητών***

Η Εταιρία έχει τη δυνατότητα να παρέχει υπηρεσίες στο βαθμό που μπορεί να προστατεύσει τα συστήματα του δικτύου της από καταστροφές που οφείλονται σε αποτυχημένες συνδέσεις ή διακοπές ρεύματος, φυσικές καταστροφές, τρομοκρατικές ή άλλες προμελετημένες ενέργειες, ιούς ηλεκτρονικών υπολογιστών και μη εξουσιοδοτημένη πρόσβαση. Περαιτέρω, στο βαθμό που κάποια διακοπή της ομαλής λειτουργίας ή παραβίαση της ασφάλειας του συστήματος προκαλέσει απώλεια ή ζημιά των δεδομένων ή των εφαρμογών των συνδρομητών ή αποκάλυψη εμπιστευτικών πληροφοριών, η Εταιρία μπορεί να υποστεί ως αποτέλεσμα σημαντικά έξοδα, συμπεριλαμβανομένης της νομικής ευθύνης και του κόστους επανόρθωσης της ζημιάς που προκλήθηκε. Επίσης, ως αποτέλεσμα των ανωτέρω, ενδέχεται να προκληθεί σημαντική βλάβη στη φήμη και στο σήμα της Εταιρίας και πιθανόν απώλεια συνδρομητών και επομένως δύναται να επηρεαστούν ουσιαστικά δυσμενώς η δραστηριότητα, η χρηματοοικονομική κατάσταση, τα αποτελέσματα και οι προοπτικές της Εταιρίας.

Επιπλέον, η ικανότητα της Εταιρίας να παρέχει υπηρεσίες εξαρτάται σημαντικά από την απόδοση άλλων συστημάτων και δικτύων με τα οποία είναι συνδεδεμένη, συμπεριλαμβανομένων και αυτών που κατέχουν ή λειτουργούν άλλοι πάροχοι σταθερών επικοινωνιών, κινητών επικοινωνιών και υπηρεσιών διαδικτύου. Αυτά τα συστήματα και δίκτυα αντιμετωπίζουν τους ίδιους κινδύνους που αναφέρονται παραπάνω και είναι ευπρόσβλητα από βλάβες ή διακοπή της ομαλής τους λειτουργίας για παρόμοιους λόγους. Τυχόν μεγάλη βλάβη του τεχνικού εξοπλισμού, διακοπές ρεύματος, φυσικές καταστροφές, τρομοκρατικές ή άλλες προμελετημένες ενέργειες ή άλλες παραβιάσεις της ασφάλειας του δικτύου ή των πληροφοριακών συστημάτων που επηρεάζουν

συνδεδεμένα συστήματα και δίκτυα από τα οποία εξαρτάται και στα οποία βασίζεται η Εταιρία, δύνανται να οδηγήσουν σε απώλεια συνδρομητών και να επηρεάσουν ουσιαστικά δυσμενώς τη δραστηριότητα, τη χρηματοοικονομική κατάσταση, τα αποτελέσματα και τις προοπτικές της Εταιρίας.

***Η συνεργασία με τη Vodafone είναι σημαντική για την Εταιρία και τυχόν δυσμενής εξέλιξη ή λύση αυτής μπορεί να επηρεάσει ουσιαστικά δυσμενώς τη δραστηριότητα της Εταιρίας***

Η Εταιρία διατηρεί ευρεία εμπορική συνεργασία με τη Vodafone. Τον Ιούνιο του 2007, η HOL προχώρησε στη σύναψη εμπορικής συμφωνίας με βάση την οποία έχει αναλάβει να παρέχει στη Vodafone υπηρεσίες ώστε να είναι εφικτή η παροχή του πακέτου υπηρεσιών "myZone". Όλες οι ανωτέρω υπηρεσίες προσφέρονται με τα εμπορικά σήματα της Vodafone (βλ. αναλυτικότερα κεφ. 3.4.3 «Συμβάσεις Συνεργασίας με τη Vodafone»). Περαιτέρω, σε συνέχεια της από 31.7.2009 Σύμβασης-Πλαίσιο μεταξύ της Εταιρίας, της Vodafone, της Intracom Holdings και της World Equities Investments Holdings S.A. η Εταιρία υπέγραψε με τη Vodafone στις 2.10.2009 δύο νέες συμφωνίες εμπορικής συνεργασίας, ήτοι μια Σύμβαση Κοινής Προώθησης (Joint-Marketing Agreement) και μια Σύμβαση Παροχής Υπηρεσιών Παρόχου Ιδεατού Δικτύου Σταθερής Τηλεφωνίας (Fixed Virtual Network Operator Agreement) (βλ. αναλυτικότερα κεφ. 3.4.3 «Συμβάσεις Συνεργασίας με τη Vodafone» και κεφ. 3.4.5 «Σύμβαση-Πλαίσιο μεταξύ της Εταιρίας, INTRAKOM ΑΝΩΝΥΜΗ ΕΤΑΙΡΕΙΑ ΣΥΜΜΕΤΟΧΩΝ, World Equities Investments Holdings SA και Vodafone-Παναφον Α.Ε.Ε.Τ.»). Τα έσοδα που προέρχονται από την εμπορική συμφωνία παροχής πακέτου υπηρεσιών "myZone" μεταξύ της Εταιρίας και της Vodafone αποτελούν σημαντικό ποσοστό των ενοποιημένων εσόδων της και συνεπώς η Vodafone αποτελεί σημαντικό συνεργάτη για την Εταιρία. Οι από 2.10.2009 νέες εμπορικές συμφωνίες με τη Vodafone αναμένεται επίσης να συμβάλλουν σημαντικά στις προοπτικές της Εταιρίας. Δεν μπορεί να υπάρξει διαβεβαίωση ότι οι ανωτέρω συμβάσεις δεν θα καταγγελθούν ή ότι θα ανανεωθούν στη λήξη τους. Ενδεχόμενη καταγγελία ή λήξη των εν λόγω εμπορικών συμφωνιών δύνανται να επηρεάσει ουσιαστικά δυσμενώς τη δραστηριότητα, τη χρηματοοικονομική κατάσταση, τα αποτελέσματα και τις προοπτικές της HOL.

***Οι συμφωνίες εμπορικής συνεργασίας μεταξύ της Εταιρίας και της Vodafone γνωστοποιήθηκαν στην ΕΕΤΤ, προκειμένου να αποτελέσουν δυνητικά αντικείμενο ελέγχου ως προς τη συμβατότητά τους με τη νομοθεσία περί ανταγωνισμού, δεν παρέχεται, όμως, καμία εγγύηση ως προς το αποτέλεσμα της εν λόγω γνωστοποίησης***

Σε συνέχεια της από 31.7.2009 Σύμβασης-Πλαίσιο μεταξύ της Εταιρίας, της Vodafone, της Intracom Holdings και της World Equities Investments Holdings S.A. (βλ. αναλυτικότερα και κεφ. 3.4 «Σημαντικές Συμβάσεις») η Εταιρία υπέγραψε με τη Vodafone στις 2.10.2009 δύο συμφωνίες εμπορικής συνεργασίας, ήτοι μια Σύμβαση Κοινής Προώθησης (Joint-Marketing Agreement) και μια Σύμβαση Παροχής Υπηρεσιών Παρόχου Ιδεατού Δικτύου Σταθερής Τηλεφωνίας (Fixed Virtual Network Operator Agreement) (βλ. αναλυτικότερα κεφ. 3.4 «Σημαντικές Συμβάσεις»). Οι εν λόγω συμφωνίες γνωστοποιήθηκαν στην ΕΕΤΤ ως αρμόδια ρυθμιστική αρχή, εντός 30 ημερών από τη σύναψή τους, σύμφωνα με το άρθρο 12 του Ν. 3431/2006 και το άρθρο 21 παρ. 1 του Ν. 703/1977 και σε εκπλήρωση των περιγραφόμενων στις εν λόγω διατάξεις υποχρεώσεων, προκειμένου να αποτελέσουν δυνητικά αντικείμενο εξέτασης ως προς τη συμβατότητά τους με τη νομοθεσία περί ελεύθερου ανταγωνισμού. Ενδεχόμενη απόφαση της ΕΕΤΤ περί αντίθεσης των ως άνω εμπορικών συμφωνιών με το οικείο νομοθετικό πλαίσιο θα έχει ως αποτέλεσμα να επηρεαστούν ουσιαστικά δυσμενώς η δραστηριότητα, η χρηματοοικονομική κατάσταση, τα αποτελέσματα και οι προοπτικές της Εταιρίας.

***Η μεταβίβαση των συμβατικών σχέσεων του εισφερόμενου κλάδου της Vodafone λαμβάνει χώρα μέσω ειδικής διαδοχής και προϋποθέτει τη συναίνεση των αντισυμβαλλομένων***

Η από 31.7.2009 Σύμβαση-Πλαίσιο μεταξύ της Εταιρίας, της Vodafone, της Intracom Holdings και της World Equities Investments Holdings S.A. προβλέπει την απόσχιση από τη Vodafone και την απορρόφηση από την Εταιρία του κλάδου σταθερής τηλεφωνίας και ευρυζωνικών υπηρεσιών της πρώτης. Σύμφωνα με την από 16.12.2009 συμβολαιογραφική πράξη απόσχισης και εισφοράς του Κλάδου, ο Κλάδος απαρτίζεται μεταξύ

άλλων από σειρά συμβάσεων με τηλεπικοινωνιακούς παρόχους και προμηθευτές καθώς και συμβάσεων με μη-εταιρικούς πελάτες. Ειδικά ως προς τις συμβάσεις με μη-εταιρικούς πελάτες, η Εταιρία θεωρεί, σύμφωνα με τις παρασχεθείσες προς αυτήν νομικές συμβουλές ότι η μεταβίβαση των συμβατικών αυτών σχέσεων όσο και των αντίστοιχων προσωπικών δεδομένων είναι νόμιμη χωρίς να απαιτείται πρόσθετη ρητή συγκατάθεση των πελατών αφού οι υφιστάμενοι γενικοί όροι συναλλαγών της Vodafone και ο νόμος επιτρέπουν στην τελευταία να μεταβιβάζει το σύνολο των συμβατικών σχέσεων σε οιονδήποτε τρίτο, εφόσον αυτό είναι αναγκαίο για την εκτέλεση της σύμβασης και την παροχή των υπηρεσιών. Σε κάθε περίπτωση, η μεταβίβαση δε θίγει το δικαίωμα των αντισυμβαλλομένων να προβούν σε καταγγελία των συμβάσεων τους σύμφωνα με τους εφαρμοστέους συμβατικούς όρους και το νόμο. Περαιτέρω, λόγω εφαρμογής των αρχών περί ειδικής διαδοχής, η μεταβίβαση στην Εταιρία των συμβατικών σχέσεων με ορισμένους συνεργαζόμενους παρόχους και προμηθευτές δεν είναι δυνατή με μονομερή πράξη της Vodafone, αλλά προϋποθέτει την αποδοχή των εκάστοτε αντισυμβαλλομένων. Στους ως άνω παρόχους συμπεριλαμβάνεται και η ΟΤΕ Α.Ε., η οποία αποτελεί τον πάροχο με σημαντική ισχύ στην αγορά. Με τον εν λόγω πάροχο η Vodafone έχει συνάψει στο πλαίσιο του αποσχιζόμενου κλάδου συμβάσεις παροχής πρόσβασης στο δίκτυο αυτού συμπεριλαμβανομένης της πρόσβασης στα αστικά κέντρα (Φ/Σ) του τελευταίου. Η Εταιρία έχει ήδη δρομολογήσει τη χορήγηση της έγγραφης συναίνεσης της ΟΤΕ Α.Ε, χωρίς ωστόσο η εν λόγω διαδικασία να έχει μέχρι σήμερα ολοκληρωθεί καθώς σύμφωνα με το από 23.12.2009 ιδιωτικό συμφωνητικό μεταξύ της Εταιρίας, της Vodafone και της ΟΤΕ Α.Ε., η τελευταία χορηγεί τη συναίνεση της για τη μεταβίβαση στην Εταιρία των υφιστάμενων συμβατικών σχέσεων μεταξύ της ΟΤΕ Α.Ε. και της Vodafone υπό την αναβλητική αίρεση της έγκρισης της απορρόφησης του κλάδου της Vodafone από τις αρμόδιες εποπτικές αρχές συμπεριλαμβανομένης της επικείμενης υποβολής των σχετικών γνωστοποιήσεων στην ΕΕΤΤ.

Τυχόν αδυναμία μεταφοράς ή λύση των ως άνω συμβάσεων εξ αιτίας της ρητής άρνησης των ως άνω αντισυμβαλλομένων καθιστά αδύνατη τη συνέχιση των αντίστοιχων συναλλακτικών σχέσεων από την Εταιρία, ενώ, καθόσον αφορά στην ΟΤΕ Α.Ε., η ενδεχόμενη μη χορήγηση συναίνεσης θα στερούσε από την Εταιρία τη δυνατότητα εκμετάλλευσης των σημείων πρόσβασης της Vodafone στα Αστικά Κέντρα (Φ/Σ) της ΟΤΕ Α.Ε. Καθόσον αφορά στην τυχόν άρνηση χορήγησης συναίνεσης των ανωτέρω αντισυμβαλλομένων, ενδεχόμενες ανάγκες της Εταιρίας θα εξυπηρετηθούν από υφιστάμενες συμβάσεις αντίστοιχου περιεχομένου παράλληλα δε τυχόν άρνηση της συναίνεσης της ΟΤΕ Α.Ε. θα οδηγούσε την Εταιρία να ενεργήσει με ίδια μέσα για την επαύξηση της παρουσίας της στα εν λόγω αστικά κέντρα (Φ/Σ). Σε περίπτωση εκδήλωσης ενός τέτοιου φαινομένου σε ευρύτατη έκταση ενδέχεται να επηρεασθούν ουσιαστικά δυσμενώς η δραστηριότητα, η χρηματοοικονομική κατάσταση, τα αποτελέσματα και οι προοπτικές της Εταιρίας.

***Εάν η Εταιρία αποτύχει να διασυνδεθεί με άλλους τηλεπικοινωνιακούς παρόχους ή εάν δεν επιτύχει κοστολογικά συμφέρουσες τιμές διασύνδεσης, ενδέχεται να μην είναι σε θέση να προσφέρει τις υπηρεσίες της και επομένως να αποτύχει να αυξήσει το μερίδιο αγοράς της, ή η σχετική αύξηση να μην είναι η αναμενόμενη***

Η ικανότητα της Εταιρίας να παρέχει κοστολογικά συμφέρουσες υπηρεσίες εξαρτάται ουσιαστικά από τη διασύνδεση του δικτύου της με εκείνα άλλων τηλεπικοινωνιακών παρόχων τόσο στην Ελλάδα (συμπεριλαμβανομένων των ΟΤΕ, Vodafone, Cosmote, Wind Ελλάς, Tellas και Forthnet), όσο και στο εξωτερικό. Η Εταιρία καταβάλλει κάθε δυνατή προσπάθεια προκειμένου να διασφαλίσει την υπό βέλτιστους όρους διασύνδεσή της με τα δίκτυα άλλων παρόχων. Παρά τις εν λόγω προσπάθειες δεν μπορεί να παρασχεθεί καμία διαβεβαίωση ότι αυτοί οι τρίτοι πάροχοι θα ανταποκρίνονται αποτελεσματικά και έγκαιρα στις απαιτήσεις της Εταιρίας για πρόσβαση ή ότι δεν θα υπάρξουν άλλες διαταραχές στην ομαλή διασύνδεση με τα δίκτυά τους. Οποιοσδήποτε διαταραχές στην ομαλή διασύνδεση με αυτά τα δίκτυα δύνανται να επηρεάσουν την ικανότητα της Εταιρίας να αυξήσει το μερίδιο αγοράς της, γεγονός το οποίο δύναται να επηρεάσει ουσιαστικά δυσμενώς τη δραστηριότητα, τη χρηματοοικονομική κατάσταση, τα αποτελέσματα και τις προοπτικές της Εταιρίας.

***Η Εταιρία ενδέχεται, σε περίπτωση που η δραστηριότητά της αναπτυχθεί με ταχύτερους ρυθμούς από τους αναμενόμενους, να μην μπορεί να διαχειριστεί αποτελεσματικά την ανάπτυξη αυτή, γεγονός που μπορεί να επηρεάσει δυσμενώς την ποιότητα των υπηρεσιών ή την ικανότητα επιτυχούς επέκτασης των δραστηριοτήτων της***

Στην περίπτωση που η δραστηριότητα της Εταιρίας αναπτυχθεί με ταχύτερους ρυθμούς από τους αναμενόμενους, μπορεί να ασκηθεί πίεση στους διαχειριστικούς, λειτουργικούς και οικονομικούς της πόρους. Ειδικότερα, καθώς ο αριθμός των πελατών αυξάνεται, η Εταιρία ενδεχομένως να αντιμετωπίσει δυσκολία στις λειτουργίες της εξυπηρέτησης πελατών και τεχνικής υποστήριξης και/ή στη χωρητικότητα του δικτύου για την αντιμετώπιση αυξημένης κίνησης, που ενδεχομένως να την οδηγήσει σε μίσθωση χωρητικότητας από άλλους παρόχους, γεγονός που ενδέχεται να επηρεάσει τα περιθώρια κερδοφορίας ή και να βλάψει τη φήμη της και να έχει ως αποτέλεσμα τη δυσκολία προσέλευσης νέων πελατών ή τη διατήρηση των υφιστάμενων. Επιπλέον, η Εταιρία πρέπει να συνεχίσει να βελτιώνει τα λειτουργικά και χρηματοοικονομικά της συστήματα και τους διοικητικούς της ελέγχους και διαδικασίες για να συμβαδίζει με την ανάπτυξη αυτή. Η αδυναμία επιτυχούς διαχείρισης του ρυθμού ανάπτυξής της Εταιρίας μπορεί να επηρεάσει ουσιαστικά δυσμενώς τη δραστηριότητα, τη χρηματοοικονομική κατάσταση, τα αποτελέσματα και τις προοπτικές της.

***Σε περίπτωση που η Intracom Holdings σταματήσει να υποστηρίζει την ανάπτυξη της Εταιρίας ή σε περίπτωση που η Εταιρία πάψει να αποτελεί μέλος του Ομίλου Intracom Holdings, είναι δυνατό να επηρεαστεί ουσιαστικά δυσμενώς η δραστηριότητα και η χρηματοοικονομική της κατάσταση***

Η Εταιρία πιστεύει ότι η υποστήριξη από τη μητρική της εταιρία, Intracom Holdings, και η σχέση της με εταιρίες μέλη του Ομίλου Intracom Holdings, είναι, και θα συνεχίσουν να είναι, σημαντικές για τη συνεχή ανάπτυξη της δραστηριότητάς της. Από τότε που η προ συγχώνευσης HOL εξαγοράστηκε από την Intracom Holdings, η τελευταία έχει προσφέρει χρηματοοικονομική ενίσχυση στη δραστηριότητά της και στις κεφαλαιουχικές της δαπάνες, ενώ είναι εγγυήτρια για το σύνολο του δανεισμού της. Επιπλέον, ορισμένες από τις εταιρίες που ανήκουν στον Όμιλο Intracom Holdings ασχολούνται με δραστηριότητες που σε ορισμένες πτυχές είναι συμπληρωματικές με εκείνες της HOL, όπως η κατασκευή υποδομών (INTRAKAT) και η προμήθεια τηλεπικοινωνιακού εξοπλισμού (Intracom Telecom). Η δραστηριότητα και η χρηματοοικονομική κατάσταση της Εταιρίας μπορεί να επηρεαστούν ουσιαστικά δυσμενώς στην περίπτωση που η Intracom Holdings πάψει να υποστηρίζει την ανάπτυξή της ή αν η Εταιρία πάψει να αποτελεί μέλος του Ομίλου Intracom Holdings.

***Η Εταιρία εξαρτάται από σημαντικά διοικητικά και άλλα στελέχη***

Η πολυπλοκότητα στη λειτουργία της επιχείρησης καθώς και οι ευθύνες της διοίκησης αυξάνονται ως αποτέλεσμα της ανάπτυξης της Εταιρίας. Η Εταιρία από τις αρχές του 2008 έχει διορίσει νέα ανώτερα διευθυντικά στελέχη στις περισσότερες σημαντικές διοικητικές θέσεις συμπεριλαμβανομένου του Διευθύνοντος Συμβούλου και του Οικονομικού Διευθυντή.

Καθώς η ζήτηση στην ελληνική αγορά τηλεπικοινωνιών αυξάνεται, υπάρχει έλλειψη έμπειρου και εξειδικευμένου προσωπικού σε αυτόν τον τομέα και η Εταιρία θα πρέπει να ανταγωνίζεται με άλλους παρόχους τηλεπικοινωνιακών υπηρεσιών και άλλους εργοδότες για τη διατήρηση εξειδικευμένου προσωπικού. Η Εταιρία δεν έχει ασφάλεια έναντι δυσμενών επιπτώσεων από την απώλεια σημαντικών στελεχών.

Η ικανότητα της Εταιρίας να παραμείνει ανταγωνιστική και να εφαρμόσει αποτελεσματικά την επιχειρηματική στρατηγική της και τα επενδυτικά της σχέδια εξαρτάται σε σημαντικό βαθμό από τις υπηρεσίες που προσφέρουν τα ανώτερα διοικητικά στελέχη και λοιπά σημαντικά στελέχη της Εταιρίας. Τυχόν αδυναμία της να διατηρήσει τα σημαντικά στελέχη της ή τυχόν δυσκολίες στην προσέλευση νέων εξειδικευμένων στελεχών μπορούν να επηρεάσουν ουσιαστικά δυσμενώς τη δραστηριότητα, τη χρηματοοικονομική κατάσταση, τα αποτελέσματα και τις προοπτικές της.

### ***Ο βασικός μέτοχος της Εταιρίας δύναται να ασκεί σημαντική επιρροή στην Εταιρία***

Η INTRACOM HOLDINGS την 16.12.2009 κατείχε ποσοστό επί του συνόλου των μετοχών και δικαιωμάτων ψήφου της Εταιρίας της τάξεως του 60,43% άμεσα και 63,13% άμεσα και έμμεσα. Τη 16η Δεκεμβρίου 2009, η Έκτακτη Γενική Συνέλευση των μετόχων της Εταιρίας αποφάσισε την αύξηση του μετοχικού κεφαλαίου, λόγω απορρόφησης του κλάδου που αφορά στο δίκτυο σταθερών ηλεκτρονικών επικοινωνιών και την παροχή υπηρεσιών σταθερής τηλεφωνίας και ευρυζωνικών (DSL) υπηρεσιών της Vodafone, λογιστικής αξίας € 41.063.204,79 και με κεφαλαιοποίηση (για σκοπούς στρογγυλοποίησης) μέρους του αποθεματικού από το λογαριασμό «Διαφορές από την έκδοση μετοχών υπέρ το άρτιο», με ορισμό της ονομαστικής αξίας κάθε μετοχής της Εταιρίας από 0,45 ευρώ, σε 0,64 ευρώ η καθεμία και την έκδοση 28.775.838 νέων Κοινών Ονομαστικών μετοχών, νέας ονομαστικής αξίας € 0,64 η καθεμία. Το σύνολο των νέων Κοινών Ονομαστικών μετά ψήφου μετοχών που θα αναληφθούν από την εισφέρουσα τον κλάδο Vodafone θα αντιστοιχούν στο 18,5% του μετοχικού κεφαλαίου και των δικαιωμάτων ψήφου της Εταιρίας, όπως αυτά θα διαμορφωθούν μετά την έκδοση των νέων μετοχών. Με την ολοκλήρωση της εν λόγω αύξησης μετοχικού κεφαλαίου, η Intracom Holdings θα κατέχει σημαντικό ποσοστό του συνόλου των μετοχών και δικαιωμάτων ψήφου, ήτοι 51,50% (άμεσα και έμμεσα). Κατά συνέπεια, ως βασικός μέτοχος της Εταιρίας, η Intracom Holdings δύναται να ασκεί σημαντική επιρροή στο αποτέλεσμα της ψήφου των μετόχων, στην εκλογή των μελών του διοικητικού συμβουλίου και σε άλλες αποφάσεις που επηρεάζουν την Εταιρία, λαμβανομένων υπόψη των καταστατικών ρυθμίσεων που έχουν εγκριθεί από την Έκτακτη Γενική Συνέλευση της 16.12.2009 στο πλαίσιο της νέας στρατηγικής συνεργασίας με τη Vodafone και παρατίθενται κατωτέρω (βλ. αναλυτικά κεφ. 3.12 «Διοικητικά, Διαχειριστικά και Εποπτικά Όργανα και Ανώτερα Διευθυντικά Στελέχη»). Τα συμφέροντα της Intracom Holdings ενδεχομένως να μη συμπίπτουν με αυτά άλλων μετόχων. Ως συνέπεια της κατοχής σημαντικού ποσοστού του υφιστάμενου μετοχικού κεφαλαίου, η Intracom Holdings θα είναι σε θέση να αποτρέψει την Εταιρία από το να λάβει ορισμένες αποφάσεις ή να προβεί σε συγκεκριμένες ενέργειες, οι οποίες θα μπορούσαν να είναι επωφελείς για την Εταιρία ή να προστατεύουν τα συμφέροντα άλλων μετόχων. Η επιρροή της Intracom Holdings μπορεί να έχει ως αποτέλεσμα την καθυστέρηση, αναβολή ή παρακώλυση πιθανής αλλαγής στον έλεγχο της Εταιρίας, μπορεί να αποτρέψει προτάσεις για την απόκτηση των μετοχών της Εταιρίας και να έχει αρνητική επίδραση στη χρηματιστηριακή τιμή των μετοχών της Εταιρίας.

Επιπλέον, η απώλεια ελέγχου από την Intracom Holdings επί της Εταιρίας ενδέχεται να οδηγήσει σε λύση των νέων συμφωνιών εμπορικής συνεργασίας της Εταιρίας με τη Vodafone που συνήφθησαν τον Οκτώβριο 2009, ενώ σε περίπτωση που η συνολική, άμεση και έμμεση, συμμετοχή στην Εταιρία των Intracom Holdings και World Equities Investments Holdings S.A., ως συμβαλλόμενα μέρη μαζί με τη Vodafone στην από 2.10.2009 Εξωεταιρική Συμφωνία Μετόχων, δεν αντιστοιχεί πλέον σε τουλάχιστον 50% συν μία μετοχή, η Intracom Holdings και η World Equities Investments Holdings S.A. οφείλουν να προσφέρουν το σύνολο των μετοχών τους στη Vodafone (βλ. αναλυτική περιγραφή των συμφωνιών αυτών στο κεφ. 3.4.3 «Συμβάσεις Συνεργασίας με τη Vodafone» και 3.4.5 «Σύμβαση-Πλαίσιο μεταξύ της Εταιρίας, INTRAKOM ΑΝΩΝΥΜΗ ΕΤΑΙΡΙΑ ΣΥΜΜΕΤΟΧΩΝ, World Equities Investments Holdings SA και VODAFONE-ΠΑΝΑΦΟΝ Α.Ε.Ε.Τ.»). Η Εταιρία δεν ασκεί οποιουδήποτε είδους έλεγχο στην Intracom Holdings και, κατά συνέπεια, δεν είναι σε θέση να εγγυηθεί ότι η Intracom Holdings δεν θα προβεί σε πώληση του συνόλου ή μέρους των μετοχών της Εταιρίας που κατέχει. Οποιαδήποτε τέτοια πώληση μπορεί να επηρεάσει αρνητικά τη χρηματιστηριακή τιμή και ρευστότητα των μετοχών ή/και τα λειτουργικά αποτελέσματα και τη χρηματοοικονομική θέση της Εταιρίας, σε περίπτωση απώλειας συμβάσεων.

### **Κίνδυνοι που σχετίζονται με το νομικό και ρυθμιστικό πλαίσιο**

#### ***Η Εταιρία αντιμετωπίζει ένα εξελισσόμενο και αβέβαιο ρυθμιστικό περιβάλλον***

Το ρυθμιστικό πλαίσιο που διέπει την παροχή τηλεπικοινωνιακών υπηρεσιών στην Ελλάδα βασίζεται στις αρχές που έχουν τεθεί από το δίκαιο της Ευρωπαϊκής Ένωσης και αφορά, μεταξύ άλλων, θέματα

αριθμοδότησης, αδειοδότησης, ανταγωνισμού, τιμολογίων, αδεσμοποίητης πρόσβασης στον τοπικό βρόχο, διασύνδεσης και εκμισθωμένων γραμμών. Με την απελευθέρωση της αγοράς σταθερής τηλεφωνίας στην Ελλάδα το 2001, μια σειρά από νόμους, κανόνες και ρυθμίσεις έχει υιοθετηθεί, πολλοί από τους οποίους είναι σχετικά νέοι ή έχουν πρόσφατα τροποποιηθεί, και συνεπώς σε πολλές περιπτώσεις δεν έχουν δοκιμαστεί στην πράξη και είναι υποκείμενοι σε περαιτέρω τροποποιήσεις. Παράλληλα, ορισμένα από τα προεδρικά διατάγματα που προβλέπονται για την εφαρμογή των διατάξεων του Ν. 3431/2006 περί παροχής τηλεπικοινωνιακών υπηρεσιών, όπως αυτό που θα ρυθμίζει τα ειδικότερα ζητήματα του δικαιώματος διέλευσης των τηλεπικοινωνιακών εταιριών για τη δημιουργία δικτύου οπτικών ινών, δεν έχουν τεθεί ακόμη σε εφαρμογή. Σήμερα υπάρχουν περιορισμένες κατευθύνσεις σχετικά με την ερμηνεία και εφαρμογή της νομοθεσίας και των κανονισμών, συμπεριλαμβανομένης της ρύθμισης του ανταγωνισμού στην ελληνική αγορά ευρυζωνικών υπηρεσιών. Επιπλέον, η εμφάνιση και εισαγωγή νέων τεχνολογιών και υπηρεσιών σε συνδυασμό με την απουσία εκτεταμένης εμπειρίας ως προς την κανονιστική αντιμετώπιση των θεσμικών τους θεμάτων, έχει σε κάποιες περιπτώσεις οδηγήσει, και ίσως και στο μέλλον συνεχίσει να οδηγεί, στην έλλειψη σαφήνειας αναφορικά με το κανονιστικό πλαίσιο που διέπει την παροχή αυτών των υπηρεσιών.

Συνεπώς, δεν είναι πάντα εφικτό για την Εταιρία να προβλέπει τον ακριβή τρόπο με τον οποίο οι νέες νομοθετικές και κανονιστικές διατάξεις, που επηρεάζουν τη δραστηριότητά της, θα ερμηνευθούν ή θα εφαρμοστούν από τις ρυθμιστικές αρχές ή τα δικαστήρια, τις επιπτώσεις που οι νέες αυτές ρυθμίσεις μπορεί να έχουν στη δραστηριότητά της, τις συγκεκριμένες ενέργειες τις οποίες η Εταιρία θα πρέπει να πάρει ή την έκταση των δαπανών που ίσως χρειαστεί να πραγματοποιήσει για να συμμορφωθεί με τις ρυθμίσεις αυτές. Η αβεβαιότητα που διέπει το υφιστάμενο ρυθμιστικό πλαίσιο καθώς και μελλοντικές τροποποιήσεις των νόμων, των κανονισμών αλλά και αλλαγής στην ερμηνεία της υπάρχουσας νομοθεσίας θα μπορούσαν να επηρεάσουν ουσιαστικά δυσμενώς τη δραστηριότητα, τη χρηματοοικονομική κατάσταση, τα αποτελέσματα και τις προοπτικές της Εταιρίας.

***Η νομική προστασία των δικαιωμάτων πνευματικής ιδιοκτησίας της Εταιρίας μπορεί να μην είναι πάντοτε αποτελεσματική, γεγονός που μπορεί να αποδυναμώσει την αξία της εταιρικής της ταυτότητας και των επώνυμων προϊόντων της***

Η Εταιρία δεν μπορεί να διασφαλίσει την, ανά πάσα στιγμή, αποτελεσματική νομική προστασία των δικαιωμάτων πνευματικής ιδιοκτησίας της, ιδιαίτερα των σημάτων της, των λογοτύπων της και των ονομάτων χώρου (domain names), ή τη μη παραβίαση ή ιδιοποίηση των δικαιωμάτων πνευματικής της ιδιοκτησίας από τρίτους. Επιπλέον, δεδομένης της παγκόσμιας εμβέλειας του διαδικτύου, τα σήματα, όπως και άλλες μορφές πνευματικής της ιδιοκτησίας, είναι πιθανό να χρησιμοποιηθούν σε χώρες όπου παρέχεται μικρότερη προστασία δικαιωμάτων πνευματικής ιδιοκτησίας από ό,τι στην Ευρωπαϊκή Ένωση. Παράλληλα, δεδομένης της παγκόσμιας εμβέλειας του διαδικτύου και των εμπορικών της σημάτων, είναι πιθανό να θεωρηθεί ότι η Εταιρία έχει προβεί σε ακούσια παραβίαση δικαιωμάτων πνευματικής ιδιοκτησίας τρίτων. Επιπλέον, η επιχειρηματική μονάδα multimedia (UNIBRAIN) αντιμετωπίζει, επίσης, αυξημένους κινδύνους που σχετίζονται με την αποτελεσματική νομική προστασία των δικαιωμάτων πνευματικής ιδιοκτησίας, ιδιαίτερα των σχετικών σημάτων και λογοτύπων. Δεδομένης της σημασίας για την Εταιρία της αναγνωρισιμότητας και της προστασίας των δικαιωμάτων πνευματικής ιδιοκτησίας, οποιαδήποτε παραβίαση ή ιδιοποίηση των δικαιωμάτων αυτών δύναται να αποδυναμώσει την εταιρική της ταυτότητα και τα επώνυμα προϊόντα της και να επηρεάσει ουσιαστικά δυσμενώς τη δραστηριότητα, τη χρηματοοικονομική κατάσταση, τα αποτελέσματα και τις προοπτικές της Εταιρίας.

Επίσης, ορισμένα από τα εμπορικά σήματα της Εταιρίας (όπως το "OnLine") «συνυπάρχουν» με πανομοιότυπα εμπορικά σήματα που έχουν καταχωρηθεί από τρίτους για παρεμφερείς τηλεπικοινωνιακές υπηρεσίες σε χώρες εκτός Ελλάδος και ενδεχομένως στο μέλλον να απαιτηθεί η συνύπαρξη στην εγχώρια αγορά με εμπορικά σήματα παρόμοια με τα δικά της. Το γεγονός αυτό θα μπορούσε να αποδυναμώσει τα συγκεκριμένα εμπορικά σήματα της Εταιρίας, να βλάψει την αξία της εμπορικής της ταυτότητας και των επώνυμων προϊόντων της και να επηρεάσει ουσιαστικά δυσμενώς τη δραστηριότητα, τη χρηματοοικονομική κατάσταση, τα αποτελέσματα και τις προοπτικές της.

***Τυχόν παραβίαση της νομοθεσίας περί προστασίας των καταναλωτών και επιβολή των σχετικών κυρώσεων είναι πιθανό να έχουν αρνητική επίπτωση στη δραστηριότητα, τη φήμη και τα αποτελέσματα της Εταιρίας***

Η δραστηριότητα της Εταιρίας διέπεται από την ελληνική και ευρωπαϊκή νομοθεσία προστασίας του καταναλωτή, η οποία ρυθμίζει μια σειρά από τομείς που σχετίζονται με τις δραστηριότητές της, συμπεριλαμβανομένων μεταξύ άλλων του μάρκετινγκ, της εξυπηρέτησης πελατών και της τιμολόγησης. Τα τελευταία χρόνια, η Ε.Ε.Τ.Τ έχει επιβάλει σε ελληνικές εταιρίες που παρέχουν τηλεπικοινωνιακές υπηρεσίες, σημαντικά πρόστιμα σχετιζόμενα με περιπτώσεις που βρέθηκε ότι παραβιάζουν τη νομοθεσία προστασίας του καταναλωτή. Παρότι η Εταιρία εφαρμόζει μέτρα και διαδικασίες για να διασφαλίσει τη συμμόρφωσή της, ο κανονιστικός τομέας του δικαίου περί προστασίας του καταναλωτή είναι σχετικά νέος και όχι πλήρως ανεπτυγμένος στην Ελλάδα. Επομένως, η Εταιρία έχει ήδη κληθεί να καταβάλει σε μεμονωμένες περιπτώσεις πρόστιμα και δεν μπορεί να διασφαλίσει ότι κάποιες από τις ενέργειές της δεν θα θεωρηθούν ότι παραβιάζουν τις σχετικές διατάξεις ή ότι δεν θα επιβληθούν σχετικά πρόστιμα ή άλλες κυρώσεις, γεγονός που δύναται να επηρεάσει ουσιαστικά δυσμενώς τη δραστηριότητα, τη φήμη, τη χρηματοοικονομική κατάσταση, τα αποτελέσματα και τις προοπτικές της Εταιρίας.

***Η Ε.Ε.Τ.Τ. μπορεί ή να αναστείλει ή να ανακαλέσει τα δικαιώματα της Εταιρίας για την παροχή δικτύων υπηρεσιών ηλεκτρονικών επικοινωνιών λειτουργίας υπό καθεστώς Γενικής άδειας ή να επιβάλει πρόστιμα ή κυρώσεις σε περίπτωση που η Εταιρία δεν συμμορφωθεί με τους κείμενους νόμους και κανονισμούς***

Η Εταιρία κατέχει την απαιτούμενη από τον νόμο Γενική Άδεια για τις υπηρεσίες που παρέχει. Ωστόσο η Ε.Ε.Τ.Τ. έχει ευρείες εξουσίες ρύθμισης της δραστηριότητας της Εταιρίας. Στο πλαίσιο αυτό η Ε.Ε.Τ.Τ. ενδέχεται να επιβάλει πρόστιμα ή ποινές για παραβιάσεις των σχετικών νόμων ή κανονισμών μεταξύ των οποίων η αναστολή ή η ανάκληση των δικαιωμάτων παροχής δικτύων υπηρεσιών ηλεκτρονικών επικοινωνιών λειτουργίας υπό καθεστώς Γενικής Άδειας, όπως του Νόμου περί Ηλεκτρονικών Επικοινωνιών (Ν. 3431/2006), του Δικαίου Ανταγωνισμού (Ν. 703/1977), του Κανονισμού Γενικών Αδειών (Απόφαση Ε.Ε.Τ.Τ. 390/3/31-6-2006) και των νόμων περί προστασίας του καταναλωτή. Περιορισμοί που πηγάζουν από το ρυθμιστικό πλαίσιο, ενέργειες της Ε.Ε.Τ.Τ. εναντίον της Εταιρίας ή που επηρεάζουν την Εταιρία, επιβολή προστίμων ή ποινών θα μπορούσαν να επηρεάσουν ουσιαστικά δυσμενώς τη δραστηριότητα, τη χρηματοοικονομική κατάσταση, τα αποτελέσματα και τις προοπτικές της Εταιρίας.

***Κίνδυνοι που σχετίζονται με την παρούσα έκδοση***

***Η διασπορά των μετοχών της Εταιρίας είναι χαμηλή***

Σημειώνεται ότι, στις 16.12.2009, το ποσοστό διασποράς των μετοχών της Εταιρίας ανήρχετο σε 15,033%, καθώς ποσοστό 84,967% του μετοχικού κεφαλαίου της Εταιρίας κατανέμετο σε τρεις (3) μετόχους με ποσοστό συμμετοχής > 2%. Συνήθως η χαμηλή διασπορά των μετοχών επηρεάζει ουσιαστικά την εμπορευσιμότητα της μετοχής.

***Η μη πλήρωση των προϋποθέσεων που ορίζονται στην ενότητα 3.1.2.6 του Κανονισμού του Χ.Α., για αναθεώρηση της ένταξης στην Κατηγορία Επιτήρησης θα είχε ως αποτέλεσμα τη διατήρηση της θέσης των μετοχών της Εταιρίας στην εν λόγω κατηγορία***

Το Χ.Α. εντάσσει στην Κατηγορία Επιτήρησης μετοχές εταιριών που πληρούν τουλάχιστον ένα από τα ακόλουθα κριτήρια:

α) Αρνητική Καθαρή Θέση

β) Ζημίες κατά τη χρήση μεγαλύτερες από 30% της καθαρής θέσης χωρίς παράλληλα η εταιρία να έχει προχωρήσει σε πρόσκληση Γενικής Συνέλευσης για την αύξηση του μετοχικού της κεφαλαίου.

γ) Σημαντικές ληξιπρόθεσμες οφειλές

δ) Κατάθεση αίτησης για υπαγωγή στα άρθρα 44, 45 και 46 του Ν. 1892/1990.

ε) Ανακοίνωση ή εμφάνιση γεγονότων που δημιουργούν σοβαρές αμφιβολίες ή αβεβαιότητα σχετικά με τη δυνατότητα της εταιρίας να συνεχίσει την επιχειρηματική της δραστηριότητα.

Οι μετοχές της Εταιρίας διαπραγματεύονται από 03.07.2009 με την από 02.07.2009 απόφαση του Δ.Σ. του Χ.Α., στην κατηγορία επιτήρησης, κατ' εφαρμογή των κριτηρίων της ενότητας 3.1.2.5. (1) β του Κανονισμού του Χ.Α. Η διαπραγμάτευση στην Κατηγορία Επιτήρησης συνεπάγεται σημαντικό περιορισμό του χρόνου διαπραγμάτευσης της μετοχής. Κατ' εφαρμογή της παραγράφου 3.1.2.6 του Κανονισμού του Χ.Α., σε περίπτωση ένταξης στην κατηγορία Επιτήρησης για λόγους που αφορούν τη μείωση των ιδίων κεφαλαίων, η επανένταξη επιτρέπεται στην περίπτωση υλοποίησης αύξησης μετοχικού κεφαλαίου και πραγματοποιείται κατά το χρόνο εισαγωγής των νέων, προερχόμενων από την αύξηση, μετοχών.

Τυχόν αδυναμία της Εταιρίας να τηρήσει τις προϋποθέσεις που ορίζονται στην ενότητα 3.1.2.6 του Κανονισμού του Χ.Α., για αναθεώρηση της ένταξης στην Κατηγορία Επιτήρησης θα είχε ως αποτέλεσμα τη διατήρηση της θέσης των μετοχών της Εταιρίας στην εν λόγω κατηγορία.

#### ***Η τιμή της κοινής μετοχής ενδέχεται να παρουσιάσει διακυμάνσεις***

Η τιμή διαπραγμάτευσης των νέων μετοχών της Εταιρίας μπορεί να υπόκειται σε διακυμάνσεις, ως αποτέλεσμα πλήθους παραγόντων, πολλοί από τους οποίους είναι εκτός του ελέγχου της. Μεταξύ των παραγόντων αυτών περιλαμβάνονται –ενδεικτικά και όχι περιοριστικά- οι ακόλουθοι:

- διακυμάνσεις στις γενικές συνθήκες της αγοράς
- μειωμένη ζήτηση για τις νέες μετοχές
- διακυμάνσεις στην τιμή των μετοχών των εταιριών του κλάδου
- αλλαγές εκτιμήσεων χρηματοοικονομικών μεγεθών από χρηματοοικονομικούς αναλυτές,
- θετικά ή αρνητικά δημοσιεύματα για την Εταιρία και τον κλάδο δραστηριότητός της
- η κατάσταση των κεφαλαιαγορών
- η πορεία του Χ.Α.

Πέραν των ανωτέρω, θα πρέπει να λαμβάνεται υπόψη ότι το Χ.Α. έχει χαμηλότερη ρευστότητα σε σχέση με άλλες κύριες διεθνείς αγορές, γεγονός το οποίο πιθανόν να δημιουργήσει δυσκολίες στην προσπάθεια διάθεσης μετοχών ειδικά σε μεγάλα πακέτα. Η τιμή διαπραγμάτευσης των μετοχών της Εταιρίας ενδέχεται να επηρεαστεί δυσμενώς από τυχόν πώληση σημαντικού αριθμού μετοχών της Εταιρίας ή από την εκτίμηση ότι μπορεί να λάβει χώρα μία τέτοια πώληση. Μελλοντικές πωλήσεις μέσω της χρηματιστηριακής αγοράς σημαντικού αριθμού μετοχών της Εταιρίας από οποιονδήποτε μεγάλο μέτοχο ή ομάδα μετόχων, ή ακόμη και η εκτίμηση ότι θα μπορούσε να λάβει χώρα μία τέτοια πώληση, θα μπορούσαν να επηρεάσουν την τιμή διαπραγμάτευσης των κοινών μετοχών.

#### ***Μελλοντικές εκδόσεις μετοχών ενδεχομένως να οδηγήσουν σε μείωση του ποσοστού συμμετοχής των μετόχων***

Η Εταιρία ενδέχεται να εκδώσει νέες μετοχές στα πλαίσια μελλοντικών δημόσιων προσφορών ή ιδιωτικών τοποθετήσεων. Εάν η Γενική Συνέλευση των μετόχων αποφασίσει να καταργήσει το δικαίωμα προτίμησης των παλαιών μετόχων, το ποσοστό συμμετοχής τους δύναται να απομειωθεί. Επίσης δύναται να απομειωθεί η αξία των μετοχών τους.



### 3. ΕΓΓΡΑΦΟ ΑΝΑΦΟΡΑΣ

---

#### 3.1 ΕΠΙΛΕΓΜΕΝΕΣ ΧΡΗΜΑΤΟΟΙΚΟΝΟΜΙΚΕΣ ΠΛΗΡΟΦΟΡΙΕΣ

Οι ακόλουθες χρηματοοικονομικές πληροφορίες των οικονομικών χρήσεων που έληξαν στις 31.12.2007 και 31.12.2008, προέρχονται από τις δημοσιευμένες οικονομικές καταστάσεις της χρήσης 2008 οι οποίες έχουν συνταχθεί από την Εταιρία σύμφωνα με τα Διεθνή Πρότυπα Χρηματοοικονομικής Αναφοράς (Δ.Π.Χ.Α.) και έχουν ελεγχθεί από τον Ορκωτό Ελεγκτή Λογιστή κ. Μάριο Ψάλτη (Α.Μ.Σ.Ο.Ε.Λ. 38081) της ελεγκτικής εταιρίας «PricewaterhouseCoopers Ανώνυμη Ελεγκτική Εταιρία» (Λ. Κηφισίας 268, Α.Μ. ΣΟΕΛ 113, τηλ. 210-6874400).

Αντίστοιχα, οι χρηματοοικονομικές πληροφορίες που αφορούν τις περιόδους 1.1 – 30.09.2009 και 1.1 – 30.09.2008 προέρχονται από τις δημοσιευμένες συνοπτικές ενδιάμεσες οικονομικές πληροφορίες της περιόδου 1.1 – 30.09.2009, οι οποίες έχουν συνταχθεί από την Εταιρία σύμφωνα με τα Διεθνή Λογιστικά Πρότυπα 34 και έχουν επισκοπηθεί από τον Ορκωτό Ελεγκτή Λογιστή κ. Μάριο Ψάλτη (Α.Μ.Σ.Ο.Ε.Λ. 38081) της ελεγκτικής εταιρίας «PricewaterhouseCoopers Ανώνυμη Ελεγκτική Εταιρία» (Λ. Κηφισίας 268, Α.Μ. ΣΟΕΛ 113, τηλ. 210-6874400).

Τέλος, οι χρηματοοικονομικές πληροφορίες της οικονομικής χρήσης που έληξε στις 31.12.2006 προέρχονται από τις επαναδημοσιευμένες ενοποιημένες οικονομικές καταστάσεις της UNIBRAIN (προ συγχώνευσης) της χρήσης 2006, οι οποίες έχουν συνταχθεί από την Εταιρία σύμφωνα με τα Διεθνή Λογιστικά Πρότυπα / Διεθνή Πρότυπα Χρηματοοικονομικής Πληροφόρησης (Δ.Π.Χ.Π.) και έχουν ελεγχθεί από τους Ορκωτούς Ελεγκτές – Λογιστές κ. Αλέξανδρο Ε. Τζιιώρτζη (Α.Μ. ΣΟΕΛ 12371) και κα Ζωή Δ. Σοφού (Α.Μ. ΣΟΕΛ 14701) της ελεγκτικής εταιρίας «Σ.Ο.Λ. Α.Ε. Ορκωτοί Ελεγκτές–Λογιστές» (Φωκίωνος Νέγρη 3, 11257 Αθήνα, τηλ. 210- 8691100).

Η ανάγνωση των επιλεγμένων χρηματοοικονομικών πληροφοριών θα πρέπει να γίνεται σε συνδυασμό με το κεφ. 3.6 «Χρηματοοικονομικές Πληροφορίες για τα περιουσιακά στοιχεία, τις υποχρεώσεις, τη χρηματοοικονομική θέση και τα αποτελέσματα του Ομίλου».

**Σημειώνεται ότι, οι χρηματοοικονομικές πληροφορίες της οικονομικής χρήσης 2006 της UNIBRAIN (προ της συγχώνευσης) δεν είναι συγκρίσιμες με τις χρηματοοικονομικές πληροφορίες των οικονομικών καταστάσεων των χρήσεων 2008 και 2007, οι οποίες αναδιατυπώθηκαν ώστε η HOL να θεωρείται μια ενιαία εταιρία από την 1 Ιανουαρίου 2007. Κατά συνέπεια, για τη χρήση 2007 έχουν ληφθεί υπόψη τα συγκρίσιμα οικονομικά στοιχεία από τις δημοσιευμένες οικονομικές καταστάσεις της HOL της χρήσης 2008 και όχι τα δημοσιευμένα οικονομικά στοιχεία της χρήσης 2007 της Unibrain.**

Ακολουθούν στοιχεία της ενοποιημένης κατάστασης αποτελεσμάτων για τις χρήσεις 2006, 2007 και 2008:

Ενοποιημένη Κατάσταση Αποτελεσμάτων			
(ποσά σε χιλ. €)	2006	2007	2008
Έσοδα	5.223	54.008	107.536
Κόστος πωλήσεων	(3.015)	(55.207)	(102.771)
<b>Μικτό Κέρδος</b>	<b>2.208</b>	<b>(1.199)</b>	<b>4.765</b>
Άλλα Έσοδα Εκμετάλλευσης	44	390	2.083
Έξοδα διοικητικής λειτουργίας	(782)	(7.976)	(11.421)
Έξοδα έρευνας	(249)	(140)	(228)
Έξοδα διάθεσης	(486)	(18.219)	(24.322)
<b>Αποτελέσματα Εκμετάλλευσης</b>	<b>734</b>	<b>(27.144)</b>	<b>(29.123)</b>
Χρηματοοικονομικά έσοδα	35	113	81
Χρηματοοικονομικά έξοδα	(15)	(3.739)	(10.837)
<b>Ζημιές προ φόρων</b>	<b>755</b>	<b>(30.770)</b>	<b>(39.879)</b>
Φόρος Εισοδήματος	(149)	(7.189)	(539)
<b>Καθαρές Ζημιές χρήσης</b>	<b>605</b>	<b>(37.959)</b>	<b>(40.418)</b>
Ζημιές ανά μετοχή			
Βασικά	0,155	(0,59)	(0,43)
Απομειωμένα	-	(0,59)	(0,43)

Πηγή: Δημοσιευμένες ενοποιημένες οικονομικές καταστάσεις της χρήσης 2008 (οι οποίες συνοδεύονται από συγκριτικές οικονομικές καταστάσεις της χρήσης 2007), οι οποίες συντάχθηκαν κατά ΔΠΧΑ, και δημοσιευμένες οικονομικές καταστάσεις της χρήσης 2006, οι οποίες συντάχθηκαν κατά ΔΠΧΠ από την Εταιρία και έχουν ελεγχθεί από Ορκωτό Ελεγκτή Λογιστή.

Τα έσοδα και τα καθαρά κέρδη της θυγατρικής «ΑΤΤΙΚΕΣ ΤΗΛΕΠΙΚΟΙΝΩΝΙΕΣ Α.Ε.» για την περίοδο 1 Ιανουαρίου 2007 μέχρι την ημερομηνία εξαγοράς στις 23.04.2007 (μετά από την απαλοιφή των ενδοεταιρικών συναλλαγών ύψους €855.718), ήταν € 4.235 χιλ. και €1.923 χιλ. αντίστοιχα. Εάν η εξαγορά της θυγατρικής πραγματοποιείτο την 1 Ιανουαρίου 2007, τα έσοδα και τα καθαρά κέρδη της θυγατρικής εταιρίας που θα ενοποιούντο στον Όμιλο (μετά από την απαλοιφή των ενδοεταιρικών συναλλαγών ύψους €3.155.508) για την περίοδο 1 Ιανουαρίου 2007 έως 31 Δεκεμβρίου 2007 θα ήταν €13.568.875 και €5.433.788 αντίστοιχα.

Η ανάλυση των «Εσόδων» του Ομίλου για τις χρήσεις 2007-2008 εμφανίζεται στον κάτωθι πίνακα:

Έσοδα					
(ποσά σε χιλ. €)	2007	% επί των πωλήσεων	2008	% επί των πωλήσεων	% Μεταβολής
Σταθερή τηλεφωνία (Voice)	10.238	19,0%	49.197	45,7%	380,5%
Internet access	14.500	26,8%	20.527	19,1%	41,6%
Internet leased lines	17.383	32,2%	27.377	25,5%	57,5%
Data center services	1.100	2,0%	1.167	1,1%	6,1%
Λοιπά έσοδα από παροχή υπηρεσιών	3.330	6,2%	4.053	3,8%	21,7%
Πωλήσεις εμπορευμάτων, εξοπλισμού και αναλωσίμων	5.962	11,0%	4.440	4,1%	-25,5%
Πωλήσεις προϊόντων	1.495	2,8%	776	0,7%	-48,1%
<b>Σύνολο</b>	<b>54.008</b>	<b>100,0%</b>	<b>107.536</b>	<b>100,0%</b>	<b>99,1%</b>

Πηγή: Δημοσιευμένες ενοποιημένες οικονομικές καταστάσεις της χρήσης 2008 (οι οποίες συνοδεύονται από συγκριτικές οικονομικές καταστάσεις της χρήσης 2007), οι οποίες συντάχθηκαν κατά ΔΠΧΑ από την Εταιρία και έχουν ελεγχθεί από Ορκωτό Ελεγκτή Λογιστή.

Τα Έσοδα για τη χρήση 2008 ανήλθαν σε €107.536 χιλ. έναντι €54.008 χιλ. τη χρήση 2007, σημειώνοντας άνοδο της τάξεως του 99,1% η οποία οφείλεται στην αύξηση του πελατολογίου και της δραστηριότητας της Εταιρίας. Το μεγαλύτερο μέρος των εσόδων προήλθε από τη σταθερή τηλεφωνία (κατά 45,7% για το 2008), τις μισθωμένες γραμμές internet (κατά 25,5% για το 2008) και την πρόσβαση στο διαδίκτυο (κατά 19,1% για το 2008). Τη χρήση 2006, τα έσοδα του Ομίλου ύψους € 5.223 χιλ. αφορούν στον κύκλο εργασιών της Unibrain και της θυγατρικής της Unibrain Inc και προέρχονται κυρίως από πωλήσεις εμπορευμάτων (56%) και προϊόντων (33,5%).

Τα λοιπά έσοδα εκμετάλλευσης ανήλθαν σε €2.083 χιλ. τη χρήση 2008, έναντι € 390 χιλ. τη χρήση 2007 και αφορούν κυρίως σε έσοδα από φυσικές συνεγκαταστάσεις και σε έσοδα από επιχορηγήσεις.

Η κατανομή των εξόδων ανά λειτουργία έχει ως εξής:

<b>Κατανομή εξόδων ανά λειτουργία (ποσά σε χιλ. €)</b>	<b>2006</b>	<b>2007</b>	<b>2008</b>
Κόστος πωληθέντων	3.015	55.207	102.771
Έξοδα διοίκησης	782	7.976	11.421
Έξοδα έρευνας	249	140	228
Έξοδα διάθεσης	486	18.219	24.322
<b>Σύνολο</b>	<b>4.533</b>	<b>81.542</b>	<b>138.742</b>

*Πηγή: Δημοσιευμένες ενοποιημένες οικονομικές καταστάσεις της χρήσης 2008 (οι οποίες συνοδεύονται από συγκριτικές οικονομικές καταστάσεις της χρήσης 2007), οι οποίες συντάχθηκαν κατά ΔΠΧΑ, και δημοσιευμένες οικονομικές καταστάσεις της χρήσης 2006, οι οποίες συντάχθηκαν κατά ΔΠΧΠ από την Εταιρία και έχουν ελεγχθεί από Ορκωτό Ελεγκτή Λογιστή.*

Τα έξοδα ανήλθαν σε €138.742 χιλ. τη χρήση 2008, έναντι €81.542 χιλ. τη χρήση 2007, σημειώνοντας άνοδο της τάξεως του 70,1%, η οποία προέκυψε κατά κύριο λόγο από την αύξηση των τηλεπικοινωνιακών εξόδων (κατά 112,5%), των αποσβέσεων ενσώματων (κατά 128,5%) και ασώματων στοιχείων (κατά 147,8%) και των αμοιβών (κατά 36,7%).

Τα καθαρά χρηματοοικονομικά έξοδα του Ομίλου αυξήθηκαν κατά τη χρήση 2008 σε €10.756 χιλ., έναντι €3.626 χιλ. τη χρήση 2007, λόγω αύξησης του τραπεζικού δανεισμού της Εταιρίας. Επιπλέον, το γεγονός ότι το σύνολο του τραπεζικού δανεισμού βασίζεται σε προϊόντα κυμαινόμενου επιτοκίου, έχει ως αποτέλεσμα οι επιπτώσεις των διακυμάνσεων των επιτοκίων να επιδρούν στα αποτελέσματα χρήσης του Ομίλου και στις ταμειακές ροές των λειτουργικών δραστηριοτήτων του Ομίλου.

Σημειώνεται ότι τον Οκτώβριο 2008, η HOL σύναψε ομολογιακό δάνειο ύψους €144,5 εκατ. για την αναχρηματοδότηση υφιστάμενου δανεισμού (βλ. κεφ. 3.4.7 «Συμβάσεις Δανείων»).

Οι φόροι για τη χρήση 2008 ανήλθαν σε €539 χιλ., έναντι €7.189 χιλ. τη χρήση 2007 (και €149 χιλ. τη χρήση 2006).

Ως αποτέλεσμα των ανωτέρω, οι ζημιές για τη χρήση 2008 ανήλθαν σε €40.418 χιλ., έναντι ζημιών €37.959 χιλ. τη χρήση 2007. Η ύπαρξη ζημιών στη διάρκεια της φάσης ανάπτυξης είναι χαρακτηριστικό του τηλεπικοινωνιακού κλάδου.

Ακολουθούν στοιχεία **ενοποιημένων ισολογισμών** του Ομίλου της 31.12.2006, 31.12.2007 και 31.12.2008:

<b>Ενοποιημένοι Ισολογισμοί</b>			
(ποσά σε χιλ. €)	<b>31.12.2006</b>	<b>31.12.2007</b>	<b>31.12.2008</b>
<b>ΕΝΕΡΓΗΤΙΚΟ</b>			
<b>Μη Κυκλοφορούν Ενεργητικό</b>			
Ενσώματα πάγια στοιχεία	94	128.002	184.772
Άυλα πάγια στοιχεία	1.219	18.874	30.222
Υπεραξία	0	18.107	18.107
Χρηματοοικονομικά στοιχεία διαθέσιμα προς πώληση	110	110	110
Αναβαλλόμενες Φορολογικές Απαιτήσεις	354	0	0
Λοιπές Μακροπρόθεσμες Απαιτήσεις	21	206	1.577
	<b>1.797</b>	<b>165.298</b>	<b>234.788</b>
<b>Κυκλοφορούν Ενεργητικό</b>			
Αποθέματα	1.431	1.286	1.237
Εμπορικές Απαιτήσεις	1.188	28.075	45.627
Λοιπές Βραχυπρόθεσμες Απαιτήσεις	0	25.928	41.386
Χρηματοοικονομικά στοιχεία στην εύλογη αξία μέσω αποτελεσμάτων	369	387	192
Ταμειακά διαθέσιμα και ισοδύναμα	2.123	5.495	5.067
	<b>5.110</b>	<b>61.172</b>	<b>93.509</b>
<b>Σύνολο Ενεργητικού</b>	<b>6.908</b>	<b>226.470</b>	<b>328.297</b>
<b>ΙΔΙΑ ΚΕΦΑΛΑΙΑ ΚΑΙ ΥΠΟΧΡΕΩΣΕΙΣ</b>			
Μετοχικό κεφάλαιο	4.680	80.815	80.815
Διαφορά από έκδοση μετοχών υπέρ το άρτιο	4.355	4.687	4.687
Λοιπά αποθεματικά	421	9.136	9.100
Αποτελέσματα εις νέον	(3.454)	(78.603)	(119.174)
<b>Σύνολο Ιδίων Κεφαλαίων</b>	<b>6.002</b>	<b>16.035</b>	<b>(24.572)</b>
<b>Υποχρεώσεις</b>			
<b>Μακροπρόθεσμες Υποχρεώσεις</b>			
Μακροπρόθεσμα δάνεια	0	37.412	150.035
Μακροπρόθεσμες υποχρεώσεις χρηματοδοτικής μίσθωσης	0	2.485	3.958
Υποχρεώσεις παροχών προσωπικού λόγω εξόδου από την υπηρεσία	45	608	834
Αναβαλλόμενες φορολογικές υποχρεώσεις	0	2.104	2.456
Έσοδα Επόμενων Χρήσεων	0	3.808	3.025
Επιχορηγήσεις	0	1.325	11.277
	<b>45</b>	<b>47.741</b>	<b>171.586</b>

<b>Βραχυπρόθεσμες Υποχρεώσεις</b>			
Προμηθευτές <sup>(1)</sup>	685	71.721	123.006
Βραχυπρόθεσμα δάνεια	0	78.048	39.327
Βραχυπρόθεσμες υποχρεώσεις χρηματοδοτικής μίσθωσης	0	2.127	3.880
Βραχυπρόθεσμες προβλέψεις	7	175	250
Τρέχουσες φορολογικές υποχρεώσεις	49	1.992	119
Λοιπές βραχυπρόθεσμες υποχρεώσεις <sup>(1)</sup>	120	5.129	12.594
Επιχορηγήσεις	0	159	1.235
Έσοδα Επόμενων Χρήσεων	0	3.342	873
	<b>860</b>	<b>162.693</b>	<b>181.283</b>
<b>Σύνολο Υποχρεώσεων</b>	<b>906</b>	<b>210.434</b>	<b>352.869</b>
<b>Σύνολο Ιδίων Κεφαλαίων και Υποχρεώσεων</b>	<b>6.908</b>	<b>226.470</b>	<b>328.297</b>

Πηγή: Δημοσιευμένες ενοποιημένες οικονομικές καταστάσεις της χρήσης 2008 (οι οποίες συνοδεύονται από συγκριτικές οικονομικές καταστάσεις της χρήσης 2007), οι οποίες συντάχθηκαν κατά ΔΠΧΑ, και δημοσιευμένες οικονομικές καταστάσεις της χρήσης 2006, οι οποίες συντάχθηκαν κατά ΔΠΧΠ από την Εταιρία και έχουν ελεγχθεί από Ορκωτό Ελεγκτή Λογιστή.

(1) Σημείωση: Για λόγους συγκρισιμότητας του παρόντος, ο λογαριασμός «Προμηθευτές και λοιπές υποχρεώσεις» όπως εμφανίζεται στις δημοσιευμένες οικονομικές καταστάσεις της Unibrain AE έχει αναλυθεί στους επιμέρους λογαριασμούς ως ανωτέρω.

Το υπόλοιπο του Ενεργητικού ανήλθε σε €328.297 χιλ. την 31.12.2008, έναντι €226.470 χιλ. την 31.12.2007, παρουσιάζοντας σημαντική ενίσχυση της τάξεως του 45%, η οποία οφείλεται κατά κύριο λόγο στην ενίσχυση των (ενσώματων και άυλων) παγίων στοιχείων, των εμπορικών απαιτήσεων και των λοιπών βραχυπρόθεσμων απαιτήσεων.

Τα ενσώματα πάγια στοιχεία του Ομίλου ανήλθαν σε €184.772 χιλ. την 31.12.2008, έναντι €128.002 χιλ. την 31.12.2007, σημειώνοντας αύξηση κατά 44,4%, καθώς πραγματοποιήθηκαν επενδύσεις ύψους €70.506 χιλ. για την ανάπτυξη τηλεπικοινωνιακού δικτύου και για αγορά παγίων και παγίων υπό κατασκευή ώστε ο Όμιλος να υποστηρίξει την αύξηση του πελατολογίου και της δραστηριότητας.

Τα άυλα πάγια στοιχεία ανήλθαν σε €30.222 χιλ. την 31.12.2008, έναντι €18.874 χιλ. την 31.12.2007, σημειώνοντας αύξηση κατά 60,1% καθώς πραγματοποιήθηκαν επενδύσεις ύψους €17.685 χιλ. σε λογισμικό και κόστος απόκτησης πελατών. Το κόστος απόκτησης πελατών (αναπόσβεστης αξίας €6.972 χιλ. την 31.12.2008) αφορά σε τέλη που καταβάλλονται κυρίως στον ΟΤΕ για την ενεργοποίηση νέων πελατών καθώς και σε προμήθειες ενεργοποίησης νέων πελατών. Οι πελατειακές σχέσεις (αναπόσβεστης αξίας €10.075 χιλ. την 31.12.2008) αφορούν την πελατειακή βάση των Αττικών Τηλεπικοινωνιών που αναγνωρίστηκαν κατά την εξαγορά της θυγατρικής εταιρίας Αττικές Τηλεπικοινωνίες και οριστικοποιήθηκαν μετά την ολοκλήρωση της κατανομής του τιμήματος εξαγοράς.

Οι εμπορικές απαιτήσεις ανήλθαν σε €45.627 χιλ. την 31.12.2008, έναντι €28.075 χιλ. την 31.12.2007 σημειώνοντας αύξηση 62,5%, ως αποτέλεσμα της σημαντικής αύξησης των πωλήσεων. Οι λοιπές βραχυπρόθεσμες απαιτήσεις του Ομίλου την 31.12.2008 ανήλθαν σε €41.386 χιλ., έναντι €25.928 χιλ. την 31.12.2007, σημειώνοντας αύξηση κατά 59,6%.

Τα Ίδια Κεφάλαια του Ομίλου ανήλθαν σε (€24.572) χιλ. την 31.12.2008, λόγω αρνητικών συσσωρευμένων αποτελεσμάτων εις νέον ποσού (€119.174) χιλ.

Οι συνολικές υποχρεώσεις του Ομίλου ανήλθαν την 31.12.2008 σε €352.869 χιλ. από €210.434 χιλ. την 31.12.2007, σημειώνοντας άνοδο της τάξεως του 67,7%. Οι συνολικές υποχρεώσεις περιλαμβάνουν κυρίως μακροπρόθεσμα δάνεια (κατά 42,5% την 31.12.2008), βραχυπρόθεσμα δάνεια (κατά 11,1% την 31.12.2008) και υποχρεώσεις προς Προμηθευτές (κατά 34,9% την 31.12.2008).

Το σύνολο του δανεισμού ανέρχεται σε €189.362 χιλ. την 31.12.2008 από €115.461 χιλ. και έχει πραγματοποιηθεί αναδιάρθρωση μετατρέποντας το βραχυπρόθεσμο δανεισμό σε μακροπρόθεσμο, με τη σύναψη νέου ομολογιακού δανείου ποσού €144,5 εκατ.

Το υπόλοιπο των προμηθευτών την 31.12.2008 ανήλθε σε €123.006 χιλ., έναντι €71.721 χιλ. την 31.12.2007 σημειώνοντας αύξηση 71,5% και αφορά κυρίως αγορές πάγιου τηλεπικοινωνιακού εξοπλισμού και λειτουργικά κόστη. Η αύξηση οφείλεται στην υλοποίηση του επενδυτικού προγράμματος της Εταιρίας, καθώς και στη διεύρυνση του κύκλου εργασιών.

Τα συνοπτικά στοιχεία **ταμειακών ροών** του Ομίλου κατά την τριετία 2006-2008 έχουν ως ακολούθως:

<b>Κατάσταση Ταμειακών Ροών</b>			
<b>σε χιλιάδες €</b>	<b>1.1-31.12.2006</b>	<b>1.1-31.12.2007</b>	<b>1.1-31.12.2008</b>
Καθαρές ταμειακές ροές από λειτουργικές δραστηριότητες	828	(29.439)	(25.343)
Καθαρές ταμειακές εκροές από επενδυτικές δραστηριότητες	(123)	(103.668)	(52.632)
Καθαρές ταμειακές εισροές από χρηματοδοτικές δραστηριότητες	214	129.800	77.546
Καθαρή αύξηση/(μείωση) στα ταμειακά διαθέσιμα και ισοδύναμα	919	(3.307)	(429)
Χρηματικά διαθέσιμα και ισοδύναμα αυτών στην αρχή της περιόδου	1.203	8.803	5.495
Χρηματικά διαθέσιμα και ισοδύναμα στο τέλος της περιόδου	2.123	5.495	5.067

Πηγή: Δημοσιευμένες ενοποιημένες οικονομικές καταστάσεις της χρήσης 2008 (οι οποίες συνοδεύονται από συγκριτικές οικονομικές καταστάσεις της χρήσης 2007), οι οποίες συντάχθηκαν κατά ΔΠΧΑ, και δημοσιευμένες οικονομικές καταστάσεις της χρήσης 2006, οι οποίες συντάχθηκαν κατά ΔΠΧΠ από την Εταιρία και έχουν ελεγχθεί από Ορκωτό Ελεγκτή Λογιστή.

#### **Ενοποιημένες Ταμειακές Ροές από λειτουργικές δραστηριότητες**

Οι καθαρές λειτουργικές ταμειακές ροές του Ομίλου διαμορφώθηκαν σε (€25.343) χιλ. για τη χρήση 2008 από (€29.439) χιλ. για τη χρήση 2007. Οι κύριες αιτίες για τις εκροές από λειτουργικές δραστηριότητες είναι η επέκταση της δραστηριότητας που είχε ως αποτέλεσμα αυξημένα υπόλοιπα απαιτήσεων και υποχρεώσεων.

#### **Ενοποιημένες Ταμειακές Ροές από επενδυτικές δραστηριότητες**

Οι καθαρές ταμειακές ροές από επενδύσεις του Ομίλου διαμορφώθηκαν σε (€52.632) χιλ. για τη χρήση 2008 από (€103.668) χιλ. για τη χρήση 2007 και προέρχονται από τις πληρωμές ενσώματων και άυλων περιουσιακών στοιχείων, ενώ για τη χρήση 2007 είχαν επηρεαστεί σημαντικά από την αγορά της Αττικής Τηλεπικοινωνιών ΑΕ.

#### **Ενοποιημένες Ταμειακές Ροές από χρηματοδοτικές δραστηριότητες**

Οι καθαρές ταμειακές ροές από χρηματοδοτικές δραστηριότητες του Ομίλου διαμορφώθηκαν σε €77.546 χιλ. για τη χρήση 2008 από €129.800 χιλ. για τη χρήση 2007. Η μείωση οφείλεται στις αυξημένες εισροές από

χρηματοδοτικές δραστηριότητες κατά τη χρήση 2007 από την αύξηση μετοχικού κεφαλαίου ποσού €46.892 χιλ. που προορίστηκε για την εξαγορά της Αττικές Τηλεπικοινωνίες ΑΕ.

Σύμφωνα με τις συνοπτικές ενδιάμεσες ενοποιημένες οικονομικές πληροφορίες της χρήσης 2008, τα ταμειακά διαθέσιμα και ισοδύναμα κατά την 31.12.2008 ανήλθαν σε €5.067 χιλ. έναντι €5.495 χιλ. την 31.12.2007.

Ακολουθούν στοιχεία της **ενοποιημένης κατάστασης αποτελεσμάτων** για την περίοδο 1.1-30.09.2009, πλέον της συγκρίσιμης περιόδου 1.1-30.09.2008:

<b>Κατάσταση Αποτελεσμάτων</b>		
<b>(ποσά σε χιλ. €)</b>	<b>1.1-30.9.2008</b>	<b>1.1-30.9.2009</b>
Έσοδα	73.986	111.442
Κόστος πωλήσεων	(69.437)	(114.326)
<b>Μικτό Κέρδος/ (Ζημιά)</b>	<b>4.549</b>	<b>(2.884)</b>
Άλλα Έσοδα Εκμετάλλευσης	778	3.580
Έξοδα διοικητικής λειτουργίας	(8.687)	(10.126)
Έξοδα έρευνας	(174)	(241)
Έξοδα διάθεσης	(17.205)	(16.755)
<b>Αποτελέσματα Εκμετάλλευσης</b>	<b>(20.738)</b>	<b>(26.426)</b>
Χρηματοοικονομικά έσοδα	45	155
Χρηματοοικονομικά έξοδα	(6.759)	(8.003)
<b>Ζημιές προ φόρων</b>	<b>(27.451)</b>	<b>(34.275)</b>
Φόρος Εισοδήματος	(1.255)	554
<b>Καθαρές Ζημιές περιόδου</b>	<b>(28.706)</b>	<b>(33.721)</b>
<b>Λοιπά συνολικά εισοδήματα μετά από φόρους</b>		
Συναλλαγματικές διαφορές μετατροπής	95	(2)
<b>Συγκεντρωτικά συνολικά εισοδήματα περιόδου μετά από φόρους</b>	<b>(28.611)</b>	<b>(33.723)</b>
<b>Οι καθαρές ζημιές περιόδου κατανέμονται σε :</b>		
Μετόχους της μητρικής	<b>(28.706)</b>	<b>(33.721)</b>
<b>Τα συγκεντρωτικά συνολικά εισοδήματα κατανέμονται σε:</b>		
Μετόχους της μητρικής	(28.611)	(33.723)
<b>Ζημιές ανά μετοχή</b>		
Βασικά	(0,30)	(0,28)
Απομειωμένα	(0,30)	(0,28)

Πηγή: Δημοσιευμένες ενδιάμεσες συνοπτικές οικονομικές πληροφορίες για την περίοδο 1.1-30.9.2009, που έχουν συνταχθεί σύμφωνα με το ΔΛΠ 34 από την Εταιρία και έχουν επισκοπηθεί από Ορκωτό Ελεγκτή Λογιστή.

Σημείωση: Στην κατάσταση αποτελεσμάτων της περιόδου 1.1-30.9.2008 και 1.7 – 30.09.2008 έχει αναταξινομηθεί από τα έσοδα στα λοιπά έσοδα ποσό ύψους €4.090.000 για την Εταιρία που αφορούσε χρεώσεις προς τη θυγατρική εταιρία Αττικές Τηλεπικοινωνίες ΑΕ.

Η ανάλυση των «Εσόδων» του Ομίλου για τις περιόδους 1.1-30.09.2008 και 1.1-30.09.2009 εμφανίζεται στον κάτωθι πίνακα:

Έσοδα					
(ποσά σε χιλ. €)	1.1- 30.9.2008	% επί των πωλήσεων	1.1- 30.9.2009	% επί των πωλήσεων	% Μεταβολής
Σταθερή τηλεφωνία (Voice)	31.462	42,5%	62.361	56,0%	98,2%
Internet access	14.725	19,9%	22.990	20,6%	56,1%
Internet leased lines	20.099	27,2%	22.571	20,3%	12,3%
Data center services	873	1,2%	503	0,5%	-42,4%
Λοιπά έσοδα από παροχή υπηρεσιών	2.588	3,5%	1.291	1,2%	-50,1%
Πωλήσεις εμπορευμάτων, εξοπλισμού και αναλωσίμων	3.590	4,9%	1.429	1,3%	-60,2%
Πωλήσεις προϊόντων	648	0,9%	297	0,3%	-54,2%
<b>Σύνολο</b>	<b>73.986</b>	<b>100,0%</b>	<b>111.442</b>	<b>100,0%</b>	<b>50,6%</b>

Άλλα έσοδα εκμετάλλευσης		
(ποσά σε χιλ. €)		
Επιχορηγήσεις	221	2.701
Λοιπά	557	879
<b>Σύνολο</b>	<b>778</b>	<b>3.580</b>

Πηγή: Δημοσιευμένες ενδιάμεσες συνοπτικές οικονομικές πληροφορίες για την περίοδο 1.1-30.9.2009, που έχουν συνταχθεί σύμφωνα με το ΔΛΠ 34 από την Εταιρία και έχουν επισκοπηθεί από Ορκωτό Ελεγκτή Λογιστή.

Τα έσοδα για την περίοδο 1.1-30.9.2009 ανέρχονται σε €111.442 χιλ. έναντι €73.986 χιλ. την περίοδο 1.1-30.9.2008, σημειώνοντας αύξηση της τάξεως του 50,6%, η οποία οφείλεται στην αύξηση του πελατολογίου και της δραστηριότητας της Εταιρίας. Η κύρια χώρα δραστηριοποίησης είναι η Ελλάδα. Το μεγαλύτερο μέρος των εσόδων προήλθε από τη σταθερή τηλεφωνία (κατά 56% για την περίοδο 1.1-30.9.2009), τις μισθωμένες γραμμές internet (κατά 20,3% για την περίοδο 1.1-30.9.2009) και την πρόσβαση στο διαδίκτυο (κατά 20,6% για την περίοδο 1.1-30.9.2009).

Τα λοιπά έσοδα εκμετάλλευσης ανήλθαν σε €3.580 χιλ. την περίοδο 1.1-30.9.2009 έναντι € 778 χιλ. την αντίστοιχη περίοδο της προηγούμενης χρήσης και αφορούν κυρίως σε έσοδα από φυσικές συνεγκαταστάσεις και σε έσοδα από επιχορηγήσεις.

Η κατανομή των εξόδων ανά λειτουργία του Ομίλου για τις περιόδους 1.1-30.9.2008 και 1.1-30.9.2009 εμφανίζεται στον κάτωθι πίνακα:

Κατανομή εξόδων ανά λειτουργία (ποσά σε χιλ. €)	1.1-30.9.2008	1.1-30.9.2009
Κόστος πωληθέντων	69.437	114.326
Έξοδα διοίκησης	8.687	10.126
Έξοδα έρευνας	174	241
Έξοδα διάθεσης	17.205	16.755
<b>Σύνολο</b>	<b>95.502</b>	<b>141.448</b>

Πηγή: Δημοσιευμένες ενδιάμεσες συνοπτικές οικονομικές πληροφορίες για την περίοδο 1.1-30.9.2009, που έχουν συνταχθεί σύμφωνα με το ΔΛΠ 34 από την Εταιρία και έχουν επισκοπηθεί από Ορκωτό Ελεγκτή Λογιστή.



Τα έξοδα ανήλθαν σε €141.448 χιλ. κατά την περίοδο 1.1-30.9.2009, έναντι €95.502 χιλ. την περίοδο 1.1-30.9.2008, σημειώνοντας άνοδο της τάξεως του 48,1%, η οποία προέκυψε κατά κύριο λόγο από την αύξηση των τηλεπικοινωνιακών εξόδων (κατά 69,1%), των αποσβέσεων ενσώματων παγίων (κατά 76,1%) και άυλων παγίων στοιχείων (κατά 161,6%).

Ο Όμιλος διαμόρφωσε Κέρδη προ φόρων, χρηματοδοτικών, επενδυτικών αποτελεσμάτων και αποσβέσεων ύψους €9.651 χιλ. για την περίοδο 1.1-30.9.2009 από (€3.480) χιλ. την περίοδο 1.1-30.9.2008, που προήλθαν από την λειτουργική δραστηριότητα της Εταιρίας και την αύξηση του μεριδίου αγοράς ενώ οι υψηλές αποσβέσεις της περιόδου οδήγησαν σε συρρίκνωση των μικτών αποτελεσμάτων του Ομίλου.

Τα καθαρά χρηματοοικονομικά έξοδα του Ομίλου ανήλθαν, κατά την περίοδο 1.1-30.9.2009, σε €7.849 χιλ. έναντι €6.713 χιλ. την περίοδο 1.1-30.9.2008, παρουσιάζοντας αύξηση της τάξεως του 16,9%. Σημειώνεται ότι, το σύνολο του τραπεζικού δανεισμού βασίζεται σε προϊόντα κυμαινόμενου επιτοκίου, έχει ως αποτέλεσμα οι επιπτώσεις των διακυμάνσεων των επιτοκίων να επιδρούν στα αποτελέσματα χρήσης του Ομίλου και στις ταμειακές ροές των λειτουργικών δραστηριοτήτων του Ομίλου.

Ως αποτέλεσμα των ανωτέρω, οι Ζημίες για την περίοδο 1.1-30.9.2009 ανήλθαν σε €33.721 χιλ. έναντι ζημιών €28.706 χιλ. κατά την περίοδο 1.1-30.9.2008. Η ύπαρξη ζημιών στη διάρκεια της φάσης ανάπτυξης είναι χαρακτηριστικό του τηλεπικοινωνιακού κλάδου.

Ακολουθούν στοιχεία ενοποιημένων **ισολογισμών** του ομίλου της 31.12.2008 και της 30.9.2009:

<b>Ενοποιημένοι Ισολογισμοί</b>		
<b>(ποσά σε χιλ. €)</b>	<b>31.12.2008</b>	<b>30.9.2009</b>
<b>ΕΝΕΡΓΗΤΙΚΟ</b>		
<b>Μη Κυκλοφορούν Ενεργητικό</b>		
Ενσώματα πάγια στοιχεία	184.772	199.820
Άυλα πάγια στοιχεία	30.222	35.678
Υπεραξία	18.107	18.107
Χρηματοοικονομικά στοιχεία διαθέσιμα προς πώληση	110	110
Λοιπές Μακροπρόθεσμες Απαιτήσεις	1.577	1.137
	<b>234.788</b>	<b>254.852</b>
<b>Κυκλοφορούν Ενεργητικό</b>		
Αποθέματα	1.237	933
Εμπορικές Απαιτήσεις	45.627	55.633
Λοιπές Βραχυπρόθεσμες Απαιτήσεις	39.946	28.303
Τρέχουσες φορολογικές απαιτήσεις	1.440	1.403
Χρηματοοικονομικά στοιχεία στην εύλογη αξία μέσω αποτελεσμάτων	192	2
Ταμειακά διαθέσιμα και ισοδύναμα	5.067	5.234
	<b>93.509</b>	<b>91.509</b>
<b>Σύνολο Ενεργητικού</b>	<b>328.297</b>	<b>346.361</b>
<b>ΙΔΙΑ ΚΕΦΑΛΑΙΑ ΚΑΙ ΥΠΟΧΡΕΩΣΕΙΣ</b>		
Μετοχικό κεφάλαιο	80.815	57.046
Διαφορά από έκδοση μετοχών υπέρ το άρτιο	4.382	27.267
Λοιπά αποθεματικά	9.100	9.098
Αποτελέσματα εις νέον	(118.869)	(101.882)
<b>Σύνολο Ιδίων Κεφαλαίων</b>	<b>(24.572)</b>	<b>(8.471)</b>

<b>Υποχρεώσεις</b>		
<b>Μακροπρόθεσμες Υποχρεώσεις</b>		
Μακροπρόθεσμα δάνεια	150.035	149.952
Μακροπρόθεσμες υποχρεώσεις χρηματοδοτικής μίσθωσης	3.958	1.795
Υποχρεώσεις παροχών προσωπικού λόγω εξόδου από την υπηρεσία	834	886
Αναβαλλόμενες φορολογικές υποχρεώσεις	2.456	1.902
Έσοδα Επόμενων Χρήσεων	3.025	4.467
Επιχορηγήσεις	11.277	17.443
	<b>171.586</b>	<b>176.445</b>
<b>Βραχυπρόθεσμες Υποχρεώσεις</b>		
Προμηθευτές	123.006	125.954
Βραχυπρόθεσμα δάνεια	39.327	28.430
Βραχυπρόθεσμες υποχρεώσεις χρηματοδοτικής μίσθωσης	3.880	4.207
Βραχυπρόθεσμες προβλέψεις	250	250
Τρέχουσες φορολογικές υποχρεώσεις	119	100
Λοιπές βραχυπρόθεσμες υποχρεώσεις	12.594	14.131
Επιχορηγήσεις	1.235	2.254
Έσοδα Επόμενων Χρήσεων	873	3.060
	<b>181.283</b>	<b>178.387</b>
<b>Σύνολο Υποχρεώσεων</b>	<b>352.869</b>	<b>354.832</b>
<b>Σύνολο Ιδίων Κεφαλαίων και Υποχρεώσεων</b>	<b>328.297</b>	<b>346.361</b>

Πηγή: Δημοσιευμένες ενδιάμεσες συνοπτικές οικονομικές πληροφορίες για την περίοδο 1.1-30.9.2009, που έχουν συνταχθεί σύμφωνα με το ΔΛΠ 34 από την Εταιρία και έχουν επισκοπηθεί από Ορκωτό Ελεγκτή Λογιστή.

(1) Στον ισολογισμό της 31.12.2008 έχει προστεθεί η γραμμή «Τρέχουσες φορολογικές απαιτήσεις» ως ξεχωριστή γραμμή, ενώ στις οικονομικές καταστάσεις όπως δημοσιεύθηκαν την 31.12.2008 οι τρέχουσες φορολογικές απαιτήσεις περιλαμβάνονταν στις «Λοιπές βραχυπρόθεσμες απαιτήσεις».

(2) Στον ισολογισμό της 31.12.2008, έχει μεταφερθεί ποσό ύψους €304.703 που αφορούσε έξοδα αύξησης κεφαλαίου από τα «Αποτελέσματα εις νέον» στη «Διαφορά από έκδοση μετοχών υπέρ το άρτιο». Αντιστοίχως, έχει γίνει η αναταξινόμηση αυτή και στην κατάσταση μεταβολών ιδίων κεφαλαίων της περιόδου 1.1-30.9.2008 για το ποσό που αφορά την περίοδο.

Το υπόλοιπο του Ενεργητικού ανήλθε σε €346.361χιλ. την 30.9.2009, έναντι € 328.297 χιλ. την 31.12.2008, παρουσιάζοντας αύξηση της τάξεως του 5,5%, η οποία οφείλεται κατά κύριο λόγο στην ενίσχυση των (ενσώματων και άυλων) παγίων στοιχείων και των εμπορικών απαιτήσεων.

Τα ενσώματα πάγια στοιχεία του Ομίλου ανήλθαν σε €199.820 χιλ. την 30.9.2009, έναντι €184.772 χιλ. την 31.12.2008, σημειώνοντας αύξηση κατά 8,1%, καθώς πραγματοποιήθηκαν επενδύσεις ύψους €36.703 χιλ. για την ανάπτυξη τηλεπικοινωνιακού δικτύου.

Τα άυλα πάγια στοιχεία ανήλθαν σε € 35.678 χιλ. την 30.9.2009, έναντι €30.222 χιλ. την 31.12.2008, σημειώνοντας αύξηση κατά 18,1% καθώς πραγματοποιήθηκαν επενδύσεις ύψους €19.857 χιλ. σε λογισμικό και κόστος απόκτησης πελατών. Το κόστος απόκτησης πελατών αφορά σε τέλη που καταβάλλονται κυρίως στον ΟΤΕ για την ενεργοποίηση νέων πελατών καθώς και σε προμήθειες ενεργοποίησης νέων πελατών, και αποσβένεται εντός 12 μηνών, περίοδο ίση με τη διάρκεια της σύμβασης με τον πελάτη. Οι πελατειακές σχέσεις αφορούν την πελατειακή βάση των Αττικών Τηλεπικοινωνιών που αναγνωρίστηκαν κατά την εξαγορά της θυγατρικής εταιρίας Αττικές Τηλεπικοινωνίες και οριστικοποιήθηκαν μετά την ολοκλήρωση της κατανομής του τιμήματος εξαγοράς. Οι πελατειακές σχέσεις αποσβένονται σε 10 έτη.

Οι εμπορικές απαιτήσεις ανήλθαν σε €55.633 χιλ. την 30.9.2009, έναντι €45.627 χιλ. την 31.12.2008, σημειώνοντας αύξηση 21,9%, ως αποτέλεσμα της σημαντικής αύξησης των πωλήσεων και των εσόδων χρήσεως εισπρακτέων.

Τα Ίδια Κεφάλαια του Ομίλου διαμορφώθηκαν σε (€8.471) χιλ. από (€24.572) χιλ. Σημειώνεται ότι, τα αρνητικά συσσωρευμένα αποτελέσματα ύψους €101.882 χιλ. αντισταθμίστηκαν από τις κάτωθι μεταβολές του μετοχικού κεφαλαίου:

Στις 10 Μαρτίου 2009 ολοκληρώθηκε η Αύξηση του Μετοχικού Κεφαλαίου της Εταιρίας α συνολικά έσοδα της οποίας ανήλθαν σε €50.707.693. Το μετοχικό κεφάλαιο της Εταιρίας αυξήθηκε κατά €26.938.462 με την έκδοση 31.692.308 νέων κοινών ονομαστικών μετοχών, ονομαστικής αξίας €0,85 και το υπέρ το άρτιο κατά €23.769.231.

Επιπρόσθετα, η Τακτική Γενική Συνέλευση των μετόχων της Εταιρίας της 29 Ιουνίου 2009 αποφάσισε τη μείωση του μετοχικού κεφαλαίου της Εταιρίας, κατά το ποσό των €50.707.693 με συμψηφισμό ισόποσων ζημιών εις νέον. Η μείωση του μετοχικού κεφαλαίου πραγματοποιήθηκε με αντίστοιχη μείωση της ονομαστικής αξίας κάθε μετοχής, από €0,85 σε €0,45. Μετά την ως άνω μείωση η οποία εγκρίθηκε με την από Κ2-7707/16.07.2009 απόφαση του Υπουργείου Ανάπτυξης, το μετοχικό κεφάλαιο της Εταιρίας ανέρχεται στο ποσό των €57.046.154, διαιρούμενο σε 126.769.232 Κοινές Ονομαστικές μετοχές, ονομαστικής αξίας €0,45 η κάθε μία.

Οι υποχρεώσεις του Ομίλου ανήλθαν την 30.9.2009 σε €354.832 χιλ. έναντι €352.869 χιλ. την 31.12.2008, σημειώνοντας οριακή αύξηση. Οι συνολικές υποχρεώσεις περιλαμβάνουν κυρίως μακροπρόθεσμα δάνεια (κατά 42,3% την 30.9.2009), βραχυπρόθεσμα δάνεια (κατά 8% την 30.9.2009) και υποχρεώσεις προς Προμηθευτές (κατά 35,5% την 30.9.2009). Σημειώνεται ότι ο βραχυπρόθεσμος δανεισμός μειώθηκε κατά 27,7% λόγω αποπληρωμής δανείων κατά την περίοδο 1.1-30.9.2009.

Τα επιλεγμένα στοιχεία **ταμειακών ροών** του Ομίλου έχουν ως ακολούθως:

<b>Κατάσταση Ταμειακών Ροών (ποσά σε χιλ. €)</b>	<b>1.1-30.9.2008</b>	<b>1.1-30.9.2009</b>
Καθαρές ταμειακές ροές από λειτουργικές δραστηριότητες	(20.781)	13.351
Καθαρές ταμειακές εκροές από επενδυτικές δραστηριότητες	(41.712)	(61.830)
Καθαρές ταμειακές εισροές από χρηματοδοτικές δραστηριότητες	64.465	48.646
Καθαρή αύξηση/(μείωση) στα ταμειακά διαθέσιμα και ισοδύναμα	1.973	167
Χρηματικά διαθέσιμα και ισοδύναμα αυτών στην αρχή της περιόδου	5.495	5.067
Χρηματικά διαθέσιμα και ισοδύναμα στο τέλος της περιόδου	7.469	5.234

Πηγή: Δημοσιευμένες ενδιάμεσες συνοπτικές οικονομικές πληροφορίες για την περίοδο 1.1-30.6.2009, που έχουν συνταχθεί σύμφωνα με το ΔΛΠ 34 από την Εταιρία και έχουν επισκοπηθεί από Ορκωτό Ελεγκτή Λογιστή.

### **Ενοποιημένες Ταμειακές Ροές από λειτουργικές δραστηριότητες**

Οι καθαρές λειτουργικές ταμειακές ροές του Ομίλου διαμορφώθηκαν σε €13.351 χιλ. για την περίοδο 1.1-30.9.2009 από (€20.781) χιλ. την περίοδο 1.1-30.9.2008. Η βελτίωση των ροών από λειτουργικές δραστηριότητες οφείλεται κυρίως στις υψηλές αποσβέσεις της περιόδου 1.1-30.9.2009, λόγω των αυξημένων επενδύσεων σε ιδιόκτητες υποδομές που μείωναν τα αποτελέσματα και στην είσπραξη του εισπρακτέου ΦΠΑ τον Ιανουάριο του 2009.

### **Ενοποιημένες Ταμειακές Ροές από επενδυτικές δραστηριότητες**

Οι καθαρές ταμειακές ροές από επενδύσεις του Ομίλου διαμορφώθηκαν σε (€61.830) χιλ. για την περίοδο 1.1-30.9.2009 από (€41.712) χιλ. την περίοδο 1.1-30.9.2008 και προέρχονται από τις πληρωμές ενσώματων και άυλων περιουσιακών στοιχείων.

### **Ενοποιημένες Ταμειακές Ροές από χρηματοδοτικές δραστηριότητες**

Οι καθαρές ταμειακές ροές από χρηματοδοτικές δραστηριότητες του Ομίλου διαμορφώθηκαν σε €48.646 χιλ. για την περίοδο 1.1-30.9.2009 από €64.465 χιλ. και για τη μεν περίοδο 1.1-30.9.2009 προέρχονται από αύξηση του μετοχικού κεφαλαίου, για τη δε περίοδο 1.1-30.9.2008 προέρχονται από αναληφθέντα δάνεια.

Σύμφωνα με τις συνοπτικές ενδιάμεσες ενοποιημένες οικονομικές πληροφορίες της περιόδου 1.1-30.9.2009, τα ταμειακά διαθέσιμα και ισοδύναμα κατά την 30.9.2009 ανήλθαν σε €5.234 χιλ. έναντι €7.469 χιλ. την 30.9.2008.

## **3.2 ΠΛΗΡΟΦΟΡΙΕΣ ΓΙΑ ΤΗ ΣΥΝΤΑΞΗ ΤΟΥ ΕΝΗΜΕΡΩΤΙΚΟΥ ΔΕΛΤΙΟΥ ΚΑΙ ΤΟΥΣ ΕΛΕΓΚΤΕΣ ΤΗΣ ΕΤΑΙΡΙΑΣ**

### **3.2.1 Γενικά Πληροφοριακά Στοιχεία – Υπεύθυνα Πρόσωπα**

Στο παρόν Ενημερωτικό Δελτίο περιέχονται και παρουσιάζονται όλες οι πληροφορίες που είναι απαραίτητες προκειμένου οι επενδυτές να μπορούν να αξιολογήσουν με εμπειριστατωμένο τρόπο τα περιουσιακά στοιχεία, τις υποχρεώσεις, τη χρηματοοικονομική κατάσταση, τα αποτελέσματα και τις προοπτικές της εταιρίας "HELLAS ONLINE ΗΛΕΚΤΡΟΝΙΚΕΣ ΕΠΙΚΟΙΝΩΝΙΕΣ ΑΝΩΝΥΜΗ ΕΤΑΙΡΕΙΑ" (εφεξής "HELLAS ONLINE" ή η "Εταιρία" ή "HOL"), καθώς και τα δικαιώματα που απορρέουν από τις κοινές ονομαστικές μετοχές και τις πληροφορίες για τις θυγατρικές της (εφεξής "ο Όμιλος").

Το παρόν Ενημερωτικό Δελτίο αποτελείται από: α) το Περιληπτικό Σημείωμα β) τους Επενδυτικούς Κινδύνους γ) το Έγγραφο Αναφοράς και δ) το Σημείωμα Μετοχικού Τίτλου.

Οι μέτοχοι και επενδυτές που ενδιαφέρονται για περισσότερες πληροφορίες, μπορούν να απευθύνονται εργάσιμες ημέρες και ώρες στα γραφεία:

- της Εταιρίας «HELLAS ONLINE ΗΛΕΚΤΡΟΝΙΚΕΣ ΕΠΙΚΟΙΝΩΝΙΕΣ ΑΝΩΝΥΜΗ ΕΤΑΙΡΕΙΑ», Αδριανείου 2 και Παπαδά, Αθήνα 115 25, τηλ. 213 000 4195, fax: 213 000 5190 (αρμόδια κα. Αθηνά Μασταγκάκη).
- Του Συμβούλου Έκδοσης, Alpha Bank, Πανεπιστημίου 45, Αθήνα Αττικής, τηλ. 210 32 62 862, Fax: 210 32 62 877, υπεύθυνες η κα Δήμητρα Κουλουριώτη και η κα Σταματία Κολάκη.

Η σύνταξη και η διάθεση του παρόντος Ενημερωτικού Δελτίου έγινε σύμφωνα με τις διατάξεις της ισχύουσας νομοθεσίας. Το Διοικητικό Συμβούλιο της Επιτροπής Κεφαλαιαγοράς ενέκρινε το περιεχόμενο του παρόντος Ενημερωτικού Δελτίου μόνον όσον αφορά στην κάλυψη των αναγκών πληροφόρησης του επενδυτικού κοινού, όπως αυτές καθορίζονται από τις διατάξεις του Κανονισμού 809/2004 της Επιτροπής των Ευρωπαϊκών Κοινοτήτων και θα είναι διαθέσιμο στο επενδυτικό κοινό σε ηλεκτρονική μορφή στην ιστοσελίδα του Χρηματιστηρίου Αθηνών ([www.ase.gr](http://www.ase.gr)), της Επιτροπής Κεφαλαιαγοράς ([www.hcmc.gr](http://www.hcmc.gr)), της Εταιρίας ([www.hol.gr](http://www.hol.gr)), σύμφωνα με το άρθρο 14, παρ.2 του Ν.3401/2005 όπως ισχύει.

Το Ενημερωτικό Δελτίο περιέχει κάθε πληροφορία της οποίας η δημοσιοποίηση προβλέπεται από τον Κανονισμό 809/2004 της Επιτροπής των Ευρωπαϊκών Κοινοτήτων και το Ν.3401/2005 και η οποία αφορά στην Εταιρία και στην παρούσα αύξηση του μετοχικού της κεφαλαίου.

Η Εταιρία, τα μέλη του Διοικητικού της Συμβουλίου και τα φυσικά πρόσωπα που είναι υπεύθυνα για τη σύνταξη του παρόντος Ενημερωτικού Δελτίου και ο Σύμβουλος Έκδοσης Alpha Bank, βεβαιώνουν ότι το αυτό έχει συνταχθεί σύμφωνα με τις διατάξεις του Κανονισμού (ΕΚ) 809/2004 της Επιτροπής των Ευρωπαϊκών Κοινοτήτων.

Τα φυσικά πρόσωπα που επιμελήθηκαν της σύνταξης του Ενημερωτικού Δελτίου είναι τα εξής:

- Αντώνης Κερασάρης, Διευθύνων Σύμβουλος, και
- Κωνσταντίνος Κόκκαλης, Αναπληρωτής Διευθύνων Σύμβουλος

Η διεύθυνση των ανωτέρω προσώπων είναι η διεύθυνση της Εταιρίας, Αδριανείου 2 και Παπαδά, Αθήνα 115 25, τηλ. 213 000 4000.

Τα ανωτέρω φυσικά πρόσωπα που επιμελήθηκαν τη σύνταξη του Ενημερωτικού Δελτίου, τα μέλη του Διοικητικού Συμβουλίου της Εταιρίας και ο Σύμβουλος Έκδοσης Alpha Bank είναι υπεύθυνα πρόσωπα για τις πληροφορίες που περιέχονται στο Ενημερωτικό Δελτίο κατά την έννοια της διάταξης του άρθρου 6 του Ν.3401/2005 και της παρ.1.1 του Παραρτήματος Ι του Κανονισμού αριθ.809/2004 της Επιτροπής Ευρωπαϊκών Κοινοτήτων.

Τα φυσικά πρόσωπα που επιμελήθηκαν τη σύνταξη του Ενημερωτικού Δελτίου και αναφέρονται ανωτέρω και τα μέλη του Διοικητικού Συμβουλίου της Εταιρίας και ο Σύμβουλος Έκδοσης Alpha Bank δηλώνουν ότι έχουν λάβει γνώση και συμφωνούν με το περιεχόμενο του παρόντος Ενημερωτικού Δελτίου και βεβαιώνουν υπεύθυνα ότι, αφού έλαβαν κάθε εύλογο μέτρο για το σκοπό αυτό, οι πληροφορίες και τα στοιχεία που περιέχονται σε αυτό είναι, καθόσον γνωρίζουν, αληθείς και δεν υπάρχουν παραλείψεις που να αλλοιώνουν το περιεχόμενό του.

Ο Σύμβουλος Έκδοσης Alpha Bank, γνωστοποιεί στο επενδυτικό κοινό ότι διενεργήθηκε κατ' εντολή του ελεγκτική διαδικασία επί νομικών ζητημάτων από τη δικηγορική εταιρία «Καρατζά & Συνεργάτες Δικηγορική Εταιρία» προκειμένου να δοθούν τα νομικά πορίσματα που παρατίθενται στο κεφ. 3.2.3 «Έγγραφο του Νομικού Ελεγκτή». Η PricewaterhouseCoopers Ανώνυμη Ελεγκτική Εταιρία, έχει ελέγξει τις ενοποιημένες οικονομικές καταστάσεις της Εταιρίας για τη χρήση 2008 και τα συγκριτικά στοιχεία της χρήσεως 2007 (ισολογισμό, κατάσταση λογαριασμού αποτελεσμάτων, κατάσταση μεταβολών ιδίων κεφαλαίων, κατάσταση ταμειακών ροών και λογιστικές αρχές / επεξηγηματικές σημειώσεις) και έχει προβεί σε επισκόπηση των ενοποιημένων οικονομικών πληροφοριών της Εκδότριας για την περίοδο που έληξε την 30η Σεπτεμβρίου 2009 (συμπεριλαμβανομένων και των συγκριτικών στοιχείων της χρήσης 2008).

Ο Σύμβουλος Έκδοσης Alpha Bank καθώς και τα πρόσωπα που ενεργούν για λογαριασμό του δηλώνουν ότι δεν έχουν συμφέροντα τα οποία δύνανται να επηρεάσουν σημαντικά την παρούσα αύξηση μετοχικού κεφαλαίου, πέραν των αμοιβών που θα λάβουν με την ολοκλήρωση της παρούσας αύξησης μετοχικού κεφαλαίου (βλ. σχετικά κεφ. 4.6 «Δαπάνες Έκδοσης»).

### 3.2.2 Ορκωτοί Ελεγκτές-Λογιστές

Οι ενοποιημένες οικονομικές καταστάσεις της HOL (πρώην UNIBRAIN) για τη χρήση 2006 συμπεριλαμβανομένων των συγκριτικών στοιχείων της χρήσης 2005 συνταχθήκαν βάσει των Δ.Λ.Π./Δ.Π.Χ.Π., ελέγχθηκαν από τους Ορκωτούς Ελεγκτές Λογιστές κ. Αλέξανδρο Τζιώρτζη (Α.Μ. ΣΟΕΛ 12371) και κα. Ζωή Σοφού (Α.Μ. ΣΟΕΛ 14701), της ελεγκτικής εταιρίας «Σ.Ο.Λ Α.Ε. Ορκωτοί Ελεγκτές - Λογιστές» (οδός Φωκίωνος Νέγρη 3, 112 57 Αθήνα, τηλ. 210 86 91 100) επανεγκρίθηκαν με την από 18.12.2008 απόφαση του Διοικητικού Συμβουλίου της Εταιρίας και κατόπιν επαναδημοσιεύθηκαν και επανεγκρίθηκαν από την 29.06.2009 Ετήσια Τακτική Γενική Συνέλευση των μετόχων της Εταιρίας.

Οι ενοποιημένες οικονομικές καταστάσεις της HOL (πρώην UNIBRAIN) για τη χρήση 2007 συντάχθηκαν βάσει των Δ.Λ.Π./Δ.Π.Χ.Π., ελέγχθηκαν από τους Ορκωτούς Ελεγκτές Λογιστές κ. Αλέξανδρο Τζιώρτζη (Α.Μ. ΣΟΕΛ 12371) και κα. Ζωή Σοφού (Α.Μ. ΣΟΕΛ 14701), της ελεγκτικής εταιρίας «Σ.Ο.Λ Α.Ε. Ορκωτοί Ελεγκτές - Λογιστές» (οδός Φωκίωνος Νέγρη 3, 112 57 Αθήνα, τηλ. 210 86 91 100) και εγκρίθηκαν με την από 30.04.2008 απόφαση του Διοικητικού Συμβουλίου της UNIBRAIN και την από 26.06.2008 απόφαση της Γενικής Συνέλευσης. Επίσης, οι ανωτέρω οικονομικές καταστάσεις χρήσεως 2007 έχουν ελεγχθεί και από τον Ορκωτό Ελεγκτή Λογιστή κ. Μάριο Ψάλτη (Α.Μ. ΣΟΕΛ 38081), της ελεγκτικής εταιρίας «PricewaterhouseCoopers Ανώνυμη Ελεγκτική Εταιρία» (Λ. Κηφισίας 268, 152 32 Χαλάνδρι).

Σημειώνεται ότι με την από 26.06.2008 Τακτική Γενική Συνέλευση της Εταιρίας απαλλάχθηκαν οι Τακτικοί Ορκωτοί Ελεγκτές κ. Αλέξανδρος Τζιώρτζης (Α.Μ. ΣΟΕΛ 12371) και κα. Ζωή Σοφού (Α.Μ. ΣΟΕΛ 14701), της ελεγκτικής εταιρίας «Σ.Ο.Λ Α.Ε. Ορκωτοί Ελεγκτές - Λογιστές» (οδός Φωκίωνος Νέγρη 3, 112 57 Αθήνα, τηλ. 210 86 91 100) και ορίστηκαν νέοι Τακτικοί Ορκωτοί Ελεγκτές οι κ.κ. Μάριος Ψάλτης (Α.Μ. ΣΟΕΛ 38081) και Κων/νος Μιχαλάτος (Α.Μ. ΣΟΕΛ 17701), της ελεγκτικής εταιρίας «PricewaterhouseCoopers Ανώνυμη Ελεγκτική Εταιρία».

Οι ενοποιημένες οικονομικές καταστάσεις της HOL για τη χρήση 2008 συντάχθηκαν βάσει των Διεθνών Προτύπων Χρηματοοικονομικής Αναφοράς (Δ.Π.Χ.Α.), ελέγχθηκαν από τον Ορκωτό Ελεγκτή Λογιστή κ. Μάριο Ψάλτη (Α.Μ. ΣΟΕΛ 38081), της ελεγκτικής εταιρίας «PricewaterhouseCoopers Ανώνυμη Ελεγκτική Εταιρία» και εγκρίθηκαν με την από 26.03.2009 απόφαση του Διοικητικού Συμβουλίου της HOL καθώς και από την 29.06.2009 Ετήσια Τακτική Γενική Συνέλευση των μετόχων της Εταιρίας.

Οι ενδιάμεσες συνοπτικές ενοποιημένες οικονομικές πληροφορίες του Ομίλου της περιόδου 01.01-30.09.2009 συντάχθηκαν βάσει του Διεθνούς Λογιστικού Προτύπου 34, επισκοπήθηκαν από τον Ορκωτό Ελεγκτή Λογιστή κ. Μάριο Ψάλτη (Α.Μ. ΣΟΕΛ 38081), της ελεγκτικής εταιρίας «PricewaterhouseCoopers Ανώνυμη Ελεγκτική Εταιρία» και εγκρίθηκαν με την από 24.11.2009 απόφαση του Διοικητικού Συμβουλίου της HOL.

#### 3.2.2.1 PricewaterhouseCoopers Ανώνυμη Ελεγκτική Εταιρία

Η HOL ελέγχθηκε από τους εξής Τακτικούς Ορκωτούς Ελεγκτές Λογιστές για τις ετήσιες οικονομικές καταστάσεις της χρήσης 2008 και επισκοπήθηκε για τις ενδιάμεσες συνοπτικές οικονομικές πληροφορίες της περιόδου 01.01-30.09.2009.

Παρακάτω παρατίθεται αυτούσια η Έκθεση Ελέγχου του ορκωτού Ελεγκτή Λογιστή κ. Μάριου Ψάλτη (ΑΜ ΣΟΕΛ 38081), επί των δημοσιευμένων οικονομικών καταστάσεων της Εταιρίας για τη χρήση 2008. Η εν λόγω Έκθεση Ελέγχου αποτελεί αναπόσπαστο μέρος των οικονομικών καταστάσεων.

### ***Έκθεση Ελέγχου επί των Οικονομικών Καταστάσεων της Χρήσης 2008***

#### «Έκθεση επί των Οικονομικών Καταστάσεων»

Ελέγξαμε τις συνημμένες οικονομικές καταστάσεις της Hellas online ΑΕ (η «Εταιρία»), καθώς και τις ενοποιημένες οικονομικές καταστάσεις της Εταιρίας και των θυγατρικών της (ο «Όμιλος»), που αποτελούνται από τον εταιρικό και ενοποιημένο ισολογισμό της 31 Δεκεμβρίου 2008 και τις καταστάσεις αποτελεσμάτων, μεταβολών ιδίων κεφαλαίων και ταμειακών ροών της χρήσεως που έληξε την ημερομηνία αυτή, καθώς και περίληψη των σημαντικών λογιστικών πολιτικών και λοιπές επεξηγηματικές σημειώσεις.

#### Ευθύνη Διοίκησης για τις Οικονομικές Καταστάσεις

Η Διοίκηση της Εταιρίας έχει την ευθύνη για την κατάρτιση και εύλογη παρουσίαση αυτών των οικονομικών καταστάσεων σύμφωνα με τα Διεθνή Πρότυπα Χρηματοοικονομικής Αναφοράς, όπως αυτά έχουν υιοθετηθεί από την Ευρωπαϊκή Ένωση. Η ευθύνη αυτή περιλαμβάνει το σχεδιασμό, την εφαρμογή και διατήρηση συστήματος εσωτερικού ελέγχου που αφορά στην κατάρτιση και εύλογη παρουσίαση οικονομικών καταστάσεων, απαλλαγμένων από ουσιώδη ανακρίβεια, που οφείλεται σε απάτη ή λάθος. Η ευθύνη αυτή περιλαμβάνει επίσης την επιλογή και εφαρμογή κατάλληλων λογιστικών πολιτικών και τη διενέργεια λογιστικών εκτιμήσεων, που είναι λογικές για τις περιστάσεις.

#### Ευθύνη Ελεγκτή

Δική μας ευθύνη είναι η έκφραση γνώμης επί αυτών των οικονομικών καταστάσεων, με βάση τον έλεγχό μας. Διενεργήσαμε τον έλεγχο σύμφωνα με τα Διεθνή Ελεγκτικά Πρότυπα. Τα πρότυπα αυτά απαιτούν τη συμμόρφωσή μας με τους κανόνες δεοντολογίας και το σχεδιασμό και διενέργεια του ελέγχου μας με σκοπό την απόκτηση εύλογης διασφάλισης για το κατά πόσο οι οικονομικές καταστάσεις είναι απαλλαγμένες από ουσιώδη ανακρίβεια.

Ο έλεγχος περιλαμβάνει τη διενέργεια διαδικασιών για τη συγκέντρωση ελεγκτικών τεκμηρίων, σχετικά με τα ποσά και τις πληροφορίες που περιλαμβάνονται στις οικονομικές καταστάσεις. Οι διαδικασίες επιλέγονται κατά την κρίση του ελεγκτή και περιλαμβάνουν την εκτίμηση του κινδύνου ουσιώδους ανακρίβειας των οικονομικών καταστάσεων, λόγω απάτης ή λάθους. Για την εκτίμηση του κινδύνου αυτού, ο ελεγκτής λαμβάνει υπόψη το σύστημα εσωτερικού ελέγχου που αφορά στην κατάρτιση και εύλογη παρουσίαση των οικονομικών καταστάσεων, με σκοπό το σχεδιασμό κατάλληλων ελεγκτικών διαδικασιών για τις περιστάσεις, αλλά όχι για την έκφραση γνώμης επί της αποτελεσματικότητας του συστήματος εσωτερικού ελέγχου της Εταιρίας. Ο έλεγχος περιλαμβάνει επίσης την αξιολόγηση της καταλληλότητας των λογιστικών πολιτικών που εφαρμόστηκαν και του εύλογου των εκτιμήσεων που έγιναν από τη Διοίκηση, καθώς και αξιολόγηση της συνολικής παρουσίας των οικονομικών καταστάσεων. Πιστεύουμε ότι τα ελεγκτικά τεκμήρια που έχουμε συγκεντρώσει είναι επαρκή και κατάλληλα για τη θεμελίωση της γνώμης μας.

#### Γνώμη

Κατά τη γνώμη μας, οι συνημμένες εταιρικές και ενοποιημένες οικονομικές καταστάσεις παρουσιάζουν εύλογα από κάθε ουσιώδη άποψη την οικονομική κατάσταση της Εταιρίας και του Ομίλου κατά την 31 Δεκεμβρίου 2008, τη χρηματοοικονομική τους επίδοση και τις ταμειακές τους ροές για τη χρήση που έληξε την ημερομηνία

αυτή σύμφωνα με τα Διεθνή Πρότυπα Χρηματοοικονομικής Αναφοράς, όπως αυτά έχουν υιοθετηθεί από την Ευρωπαϊκή Ένωση.

#### Αναφορά επί Άλλων Νομικών Θεμάτων

Επαληθεύσαμε τη συμφωνία και την αντιστοίχιση του περιεχομένου της Έκθεσης του Διοικητικού Συμβουλίου με τις συνημμένες οικονομικές καταστάσεις, στα πλαίσια των οριζόμενων από τα άρθρα 43α, 107 και 37 του Κ.Ν. 2190/1920».

Παρακάτω παρατίθεται αυτούσια η Έκθεση Επισκόπησης του ορκωτού Ελεγκτή Λογιστή κ. Μάριου Ψάλτη (ΑΜ ΣΟΕΛ 38081), επί των δημοσιευμένων συνοπτικών οικονομικών πληροφοριών της Εταιρίας για την περίοδο 1.1 – 30.09.2009. Η εν λόγω Έκθεση Επισκόπησης αποτελεί αναπόσπαστο μέρος των οικονομικών πληροφοριών.

#### **Έκθεση Επισκόπησης Ενδιάμεσης Οικονομικής Πληροφόρησης**

##### «Εισαγωγή

Επισκοπήσαμε το συνημμένο εταιρικό και ενοποιημένο συνοπτικό ισολογισμό της HELLAS ONLINE ΗΛΕΚΤΡΟΝΙΚΕΣ ΕΠΙΚΟΙΝΩΝΙΕΣ ΑΕ (η «Εταιρία») και των θυγατρικών της (ο «Όμιλος») της 30<sup>ης</sup> Σεπτεμβρίου 2009, τις σχετικές εταιρικές και ενοποιημένες συνοπτικές καταστάσεις συνολικού εισοδήματος, μεταβολών ιδίων κεφαλαίων και ταμειακών ροών της ενδιάμεσης περιόδου που έληξε αυτήν την ημερομηνία, καθώς και τις επιλεγμένες επεξηγηματικές σημειώσεις, που συνθέτουν την ενδιάμεση συνοπτική οικονομική πληροφόρηση. Η Διοίκηση της Εταιρίας έχει την ευθύνη για την κατάρτιση και παρουσίαση αυτής της ενδιάμεσης συνοπτικής οικονομικής πληροφόρησης, σύμφωνα με τα Διεθνή Πρότυπα Χρηματοοικονομικής Αναφοράς, όπως αυτά έχουν υιοθετηθεί από την Ευρωπαϊκή Ένωση και εφαρμόζονται στην Ενδιάμεση Οικονομική Αναφορά (Διεθνές Λογιστικό Πρότυπο «ΔΛΠ 34»). Δική μας ευθύνη είναι η έκφραση ενός συμπεράσματος επί αυτής της ενδιάμεσης συνοπτικής οικονομικής πληροφόρησης με βάση την επισκόπησή μας.

##### Εύρος της εργασίας επισκόπησης

Διενεργήσαμε την επισκόπησή μας σύμφωνα με το Διεθνές Πρότυπο Επισκόπησης 2410 «Επισκόπηση Ενδιάμεσης Οικονομικής Πληροφόρησης που Διενεργείται από τον Ανεξάρτητο Ελεγκτή της Οικονομικής Μονάδας». Η επισκόπηση της ενδιάμεσης οικονομικής πληροφόρησης συνίσταται στη διενέργεια διαδικασιών για την αναζήτηση πληροφοριών, κυρίως από πρόσωπα που είναι υπεύθυνα για οικονομικά και λογιστικά θέματα και στην εφαρμογή κριτικής ανάλυσης και λοιπών διαδικασιών επισκόπησης. Το εύρος μίας εργασίας επισκόπησης είναι ουσιαδώς μικρότερο από έναν έλεγχο που διενεργείται σύμφωνα με τα Διεθνή Πρότυπα Ελεγκτικής και επομένως, δεν μας δίδει την δυνατότητα να αποκτήσουμε τη διασφάλιση ότι έχουν περιέλθει στην αντίληψή μας όλα τα σημαντικά θέματα τα οποία θα είχαν επισημανθεί σε έναν έλεγχο. Κατά συνέπεια, με την παρούσα δεν διατυπώνουμε γνώμη ελέγχου.

##### Συμπέρασμα

Με βάση τη διενεργηθείσα επισκόπηση, δεν έχει περιέλθει στην αντίληψή μας οτιδήποτε που θα μας οδηγούσε στο συμπέρασμα ότι η συνημμένη ενδιάμεση οικονομική πληροφόρηση δεν έχει καταρτισθεί, από κάθε ουσιώδη άποψη, σύμφωνα με το ΔΛΠ 34».



### 3.2.2.2 Σ.Ο.Λ. Α.Ε. Ορκωτοί Ελεγκτές – Λογιστές

Η HOL (πρώην UNIBRAIN) ελέγχθηκε από τους εξής Τακτικούς Ορκωτούς Ελεγκτές Λογιστές για τις ετήσιες οικονομικές της καταστάσεις μέχρι και την 31.12.2007.

Παρακάτω παρατίθεται αυτούσια η Έκθεση Ελέγχου των Ορκωτών Ελεγκτών-Λογιστών κ. Αλέξανδρου Τζιώρτζη (Α.Μ. ΣΟΕΛ 12371) και κας Ζωής Σοφού (Α.Μ. ΣΟΕΛ 14701), επί των επαναδημοσιευμένων οικονομικών καταστάσεων της Εταιρίας για τη χρήση 2006. Η εν λόγω Έκθεση Ελέγχου αποτελεί αναπόσπαστο μέρος των οικονομικών καταστάσεων.

#### **Έκθεση Ελέγχου επί των Οικονομικών Καταστάσεων της Χρήσης 2006**

«Ελέγξαμε τις ανωτέρω εταιρικές και ενοποιημένες Οικονομικές Καταστάσεις της «ΓΙΟΥΝΙΜΠΡΕΙΝ ΑΝΩΝΥΜΗ ΕΛΛΗΝΙΚΗ ΕΤΑΙΡΕΙΑ ΠΑΡΑΓΩΓΗΣ ΛΟΓΙΣΜΙΚΟΥ ΚΑΙ ΗΛΕΚΤΡΟΝΙΚΩΝ ΣΥΣΤΗΜΑΤΩΝ ΠΟΛΛΑΠΛΩΝ ΧΡΗΣΕΩΝ» που αποτελούνται από τον εταιρικό και ενοποιημένο ισολογισμό της 31ης Δεκεμβρίου 2006 και τις καταστάσεις αποτελεσμάτων, μεταβολών ιδίων κεφαλαίων και ταμειακών ροών της χρήσεως που έληξε την ημερομηνία αυτή καθώς και περίληψη των σημαντικών λογιστικών πολιτικών και λοιπές επεξηγηματικές σημειώσεις.

#### Ευθύνη Διοίκησης για τις Οικονομικές Καταστάσεις

Η Διοίκηση της εταιρίας έχει την ευθύνη για την κατάρτιση και εύλογη παρουσίαση αυτών των Οικονομικών Καταστάσεων σύμφωνα με τα Διεθνή Πρότυπα Χρηματοοικονομικής Πληροφόρησης, όπως αυτά έχουν υιοθετηθεί από την Ευρωπαϊκή Ένωση. Η ευθύνη αυτή περιλαμβάνει σχεδιασμό, εφαρμογή και διατήρηση συστήματος εσωτερικού ελέγχου σχετικά με την κατάρτιση και εύλογη παρουσίαση οικονομικών καταστάσεων, απαλλαγμένων από ουσιώδη ανακρίβεια, που οφείλεται σε απάτη ή λάθος. Η ευθύνη αυτή περιλαμβάνει επίσης την επιλογή και εφαρμογή κατάλληλων λογιστικών πολιτικών και την διενέργεια λογιστικών εκτιμήσεων που είναι λογικές για τις περιστάσεις.

#### Ευθύνη Ελεγκτή

Δική μας ευθύνη είναι η έκφραση γνώμης επί αυτών των Οικονομικών Καταστάσεων, με βάση τον έλεγχό μας. Διενεργήσαμε τον έλεγχο σύμφωνα με τα Ελληνικά Ελεγκτικά Πρότυπα, που είναι εναρμονισμένα με τα Διεθνή Ελεγκτικά Πρότυπα. Τα Πρότυπα αυτά απαιτούν τη συμμόρφωσή μας με τους κανόνες δεοντολογίας και το σχεδιασμό και διενέργεια του ελέγχου μας με σκοπό την εύλογη διασφάλιση ότι οι οικονομικές καταστάσεις είναι απαλλαγμένες από ουσιώδη ανακρίβεια.

Ο έλεγχος περιλαμβάνει τη διενέργεια διαδικασιών για την συγκέντρωση ελεγκτικών τεκμηρίων, σχετικά με τα ποσά και τις πληροφορίες που περιλαμβάνονται στις οικονομικές καταστάσεις. Οι διαδικασίες επιλέγονται κατά την κρίση του ελεγκτή και περιλαμβάνουν την εκτίμηση του κινδύνου ουσιώδους ανακρίβειας των οικονομικών καταστάσεων, λόγω απάτης ή λάθους. Για την εκτίμηση του κινδύνου αυτού, ο ελεγκτής λαμβάνει υπόψη το σύστημα εσωτερικού ελέγχου σχετικά με την κατάρτιση και εύλογη παρουσίαση των οικονομικών καταστάσεων, με σκοπό το σχεδιασμό ελεγκτικών διαδικασιών για τις περιστάσεις και όχι για την έκφραση γνώμης επί της αποτελεσματικότητας του συστήματος εσωτερικού ελέγχου της εταιρίας. Ο έλεγχος περιλαμβάνει επίσης την αξιολόγηση της καταλληλότητας των λογιστικών πολιτικών που εφαρμόστηκαν και του εύλογου των εκτιμήσεων που έγιναν από τη Διοίκηση, καθώς και αξιολόγηση της συνολικής παρουσίας των οικονομικών καταστάσεων.

Πιστεύουμε ότι τα ελεγκτικά τεκμήρια που έχουμε συγκεντρώσει είναι επαρκή και κατάλληλα για τη θεμελίωση της γνώμης μας.

### Γνώμη

Κατά τη γνώμη μας, οι ανωτέρω εταιρικές και ενοποιημένες Οικονομικές Καταστάσεις παρουσιάζουν εύλογα από κάθε ουσιώδη άποψη την οικονομική κατάσταση της Εταιρίας και του Ομίλου κατά την 31 Δεκεμβρίου 2006, την χρηματοοικονομική τους επίδοση και τις Ταμειακές τους Ροές για τη χρήση που έληξε την ημερομηνία αυτή σύμφωνα με τα Διεθνή Πρότυπα Χρηματοοικονομικής Πληροφόρησης, όπως αυτά υιοθετήθηκαν από την Ευρωπαϊκή Ένωση.

*Αναφορά επί άλλων νομικών και κανονιστικών θεμάτων.*

Το περιεχόμενο της Έκθεσης του Διοικητικού Συμβουλίου είναι συνεπές με τις ανωτέρω οικονομικές καταστάσεις».

Παρακάτω παρατίθεται αυτούσια η Έκθεση Ελέγχου των Ορκωτών Ελεγκτών-Λογιστών κ. Αλέξανδρου Τζιώρτζη (Α.Μ. ΣΟΕΛ 12371) και κας Ζωής Σοφού (Α.Μ. ΣΟΕΛ 14701), επί των δημοσιευμένων οικονομικών καταστάσεων της Εταιρίας για τη χρήση 2007. Η εν λόγω Έκθεση Ελέγχου αποτελεί αναπόσπαστο μέρος των οικονομικών καταστάσεων.

### ***Έκθεση Ελέγχου επί των Οικονομικών Καταστάσεων της Χρήσης 2007***

«Ελέγξαμε τις συνημμένες εταιρικές και ενοποιημένες Οικονομικές Καταστάσεις της «ΓΙΟΥΝΙΜΠΡΕΙΝ ΑΝΩΝΥΜΗ ΕΛΛΗΝΙΚΗ ΕΤΑΙΡΕΙΑ ΠΑΡΑΓΩΓΗΣ ΛΟΓΙΣΜΙΚΟΥ ΚΑΙ ΗΛΕΚΤΡΟΝΙΚΩΝ ΣΥΣΤΗΜΑΤΩΝ ΠΟΛΛΑΠΛΩΝ ΧΡΗΣΕΩΝ» που αποτελούνται από τον εταιρικό και ενοποιημένο ισολογισμό της 31ης Δεκεμβρίου 2007 και τις καταστάσεις αποτελεσμάτων, μεταβολών ιδίων κεφαλαίων και ταμειακών ροών της χρήσεως που έληξε την ημερομηνία αυτή καθώς και περίληψη των σημαντικών λογιστικών πολιτικών και λοιπές επεξηγηματικές σημειώσεις.

### Ευθύνη Διοίκησης για τις Οικονομικές Καταστάσεις

Η Διοίκηση της εταιρίας έχει την ευθύνη για την κατάρτιση και εύλογη παρουσίαση αυτών των Οικονομικών Καταστάσεων σύμφωνα με τα Διεθνή Πρότυπα Χρηματοοικονομικής Πληροφόρησης, όπως αυτά έχουν υιοθετηθεί από την Ευρωπαϊκή Ένωση. Η ευθύνη αυτή περιλαμβάνει σχεδιασμό, εφαρμογή και διατήρηση συστήματος εσωτερικού ελέγχου σχετικά με την κατάρτιση και εύλογη παρουσίαση οικονομικών καταστάσεων, απαλλαγμένων από ουσιώδη ανακρίβεια, που οφείλεται σε απάτη ή λάθος. Η ευθύνη αυτή περιλαμβάνει επίσης την επιλογή και εφαρμογή κατάλληλων λογιστικών πολιτικών και την διενέργεια λογιστικών εκτιμήσεων που είναι λογικές για τις περιστάσεις.

### Ευθύνη Ελεγκτή

Δική μας ευθύνη είναι η έκφραση γνώμης επί αυτών των Οικονομικών Καταστάσεων, με βάση τον έλεγχό μας. Διενεργήσαμε τον έλεγχο σύμφωνα με τα Ελληνικά Ελεγκτικά Πρότυπα, που είναι εναρμονισμένα με τα Διεθνή Ελεγκτικά Πρότυπα. Τα Πρότυπα αυτά απαιτούν τη συμμόρφωσή μας με τους κανόνες δεοντολογίας και το σχεδιασμό και διενέργεια του ελέγχου μας με σκοπό την εύλογη διασφάλιση ότι οι οικονομικές καταστάσεις είναι απαλλαγμένες από ουσιώδη ανακρίβεια.

Ο έλεγχος περιλαμβάνει τη διενέργεια διαδικασιών για την συγκέντρωση ελεγκτικών τεκμηρίων, σχετικά με τα ποσά και τις πληροφορίες που περιλαμβάνονται στις οικονομικές καταστάσεις. Οι διαδικασίες επιλέγονται κατά την κρίση του ελεγκτή και περιλαμβάνουν την εκτίμηση του κινδύνου ουσιώδους ανακρίβειας των οικονομικών

καταστάσεων, λόγω απάτης ή λάθους. Για την εκτίμηση του κινδύνου αυτού, ο ελεγκτής λαμβάνει υπόψη το σύστημα εσωτερικού ελέγχου σχετικά με την κατάρτιση και εύλογη παρουσίαση των οικονομικών καταστάσεων, με σκοπό το σχεδιασμό ελεγκτικών διαδικασιών για τις περιστάσεις και όχι για την έκφραση γνώμης επί της αποτελεσματικότητας του συστήματος εσωτερικού ελέγχου της εταιρίας. Ο έλεγχος περιλαμβάνει επίσης την αξιολόγηση της καταλληλότητας των λογιστικών πολιτικών που εφαρμόστηκαν και του εύλογου των εκτιμήσεων που έγιναν από τη Διοίκηση, καθώς και αξιολόγηση της συνολικής παρουσίασης των οικονομικών καταστάσεων.

Πιστεύουμε ότι τα ελεγκτικά τεκμήρια που έχουμε συγκεντρώσει είναι επαρκή και κατάλληλα για τη θεμελίωση της γνώμης μας.

### Γνώμη

Κατά τη γνώμη μας, οι συνημμένες εταιρικές και ενοποιημένες Οικονομικές Καταστάσεις παρουσιάζουν εύλογα από κάθε ουσιώδη άποψη την οικονομική κατάσταση της Εταιρίας και του Ομίλου κατά την 31 Δεκεμβρίου 2007, την χρηματοοικονομική τους επίδοση και τις Ταμειακές τους Ροές για τη χρήση που έληξε την ημερομηνία αυτή σύμφωνα με τα Διεθνή Πρότυπα Χρηματοοικονομικής Πληροφόρησης, όπως αυτά υιοθετήθηκαν από την Ευρωπαϊκή Ένωση.

Χωρίς να διατυπώνουμε επιφύλαξη ως προς τα συμπεράσματα του ελέγχου μας, εφιστούμε την προσοχή σας στη Σημείωση 26 επί των Οικονομικών Καταστάσεων, όπου αναφέρεται ότι οι φορολογικές υποχρεώσεις της Εταιρίας και της θυγατρικής της δεν έχουν εξεταστεί από τις φορολογικές αρχές για ορισμένες χρήσεις, με συνέπεια να μην έχουν καταστεί οριστικές για τις χρήσεις αυτές. Η έκβαση του φορολογικού ελέγχου δεν είναι δυνατόν να προβλεφθεί στο παρόν στάδιο και, ως εκ τούτου, δεν έχει γίνει οποιαδήποτε πρόβλεψη στις οικονομικές καταστάσεις σε σχέση με το θέμα αυτό.

### Αναφορά επί άλλων νομικών και κανονιστικών θεμάτων.

Η Έκθεση του Διοικητικού Συμβουλίου περιλαμβάνει τις πληροφορίες που προβλέπονται από τα άρθρα 43α παράγραφος 3 και 16 παράγραφος 9 του Κ.Ν. 2190/20 καθώς και από το άρθρο 11α του Ν.3371/2005 και το περιεχόμενό της είναι συνεπές με τις συνημμένες οικονομικές καταστάσεις».

### 3.2.3 Έγγραφο του Νομικού Ελεγκτή

Η Δικηγορική εταιρία «Καρατζά και Συνεργάτες Δικηγορική Εταιρία» (Ομήρου 8, 105 64, Αθήνα, τηλ. 210 3713600) σε συνέχεια εντολής του Συμβούλου Έκδοσης προέβη στις απαραίτητες ελεγκτικές διαδικασίες επί νομικών ζητημάτων προκειμένου να προβεί στα εξής πορίσματα:

«Τα παρακάτω πορίσματα προκύπτουν από την ελεγκτική διαδικασία επί νομικών ζητημάτων που διενεργήσαμε σύμφωνα με την από 30 Σεπτεμβρίου 2009 εντολή σας και καταλαμβάνει το χρονικό διάστημα από 22.12.2008 έως και 31.12.2009 στην ανώνυμη Εταιρεία με την επωνυμία «HELLAS ONLINE ΗΛΕΚΤΡΟΝΙΚΕΣ ΕΠΙΚΟΙΝΩΝΙΕΣ ΑΝΩΝΥΜΗ ΕΤΑΙΡΕΙΑ» (η «Εταιρία»), στη θυγατρική αυτής «ΑΤΤΙΚΕΣ ΤΗΛΕΠΙΚΟΙΝΩΝΙΕΣ Α.Ε.» (η «Θυγατρική») και στον κλάδο που αφορά στο δίκτυο σταθερών ηλεκτρονικών επικοινωνιών και την παροχή υπηρεσιών σταθερής τηλεφωνίας και ευρυζωνικών (DSL) υπηρεσιών (εφεξής ο «Κλάδος») για τους σκοπούς της αύξησης του μετοχικού κεφαλαίου της εισηγμένης στο Χ.Α. Εταιρίας σε συνέχεια της απορρόφησης του Κλάδου της εταιρίας Vodafone-Πάναφον Ανώνυμη Ελληνική Εταιρία Τηλεπικοινωνιών (εφεξής «Vodafone») δυνάμει της από 16.12.2009 αποφάσεως της Έκτακτης Γενικής Συνέλευσης της Εταιρίας.

Από την ελεγκτική διαδικασία στην Εταιρεία, τη Θυγατρική και στον Κλάδο που διενεργήθηκε από την δικηγορική μας εταιρεία με βάση τα έγγραφα, τα στοιχεία και τις πληροφορίες που έθεσαν η Εταιρεία και η Θυγατρική στη διάθεσή μας, την από 31 Δεκεμβρίου 2009 βεβαίωση του νόμιμου εκπροσώπου της Εταιρίας («**Βεβαίωση**») και την από 23 Δεκεμβρίου 2009 επιστολή εκκρεμοδικιών της Εταιρίας (η «**Επιστολή**») και μέσα στο πλαίσιο που οριοθετείται παρακάτω, μπορούμε να βεβαιώσουμε τα ακόλουθα σύμφωνα με την εντολή σας:

1. Τα στοιχεία που μας χορηγήθηκαν από την Εταιρία είναι κατά τη γνώμη μας επαρκή για τη διεξαγωγή του νομικού ελέγχου της Εκδότριας, της Θυγατρικής και του Κλάδου για το σκοπό σύνταξης του Ενημερωτικού Δελτίου.
2. Η Εταιρία και η Θυγατρική είναι ανώνυμες εταιρείες και υπάγονται, μεταξύ άλλων, στις διατάξεις του κ.ν. 2190/1920.
3. Η νομική κατάσταση της Εταιρίας και της Θυγατρικής είναι σύμφωνη με τους νόμους και τους κανονισμούς στους οποίους υπόκεινται όσον αφορά στην ίδρυσή τους και στην καταστατική τους λειτουργία.
4. Τα Καταστατικά της Εταιρίας και της Θυγατρικής δεν παραβιάζουν τις διατάξεις του κ.ν. 2190/1920 ως ισχύει μετά την τροποποίηση του με το Ν. 3604/2007.
5. Το μετοχικό κεφάλαιο της Εταιρίας (ως έχει διαμορφωθεί προ ολοκλήρωσης της παρούσας αύξησης) είναι ολοσχερώς καταβεβλημένο. Σύμφωνα με το ισχύον Καταστατικό της Εταιρίας οι μετοχές της Εταιρίας είναι ελεύθερα μεταβιβάσιμες. Τέθηκε επίσης υπόψη μας η Εξωεταιρική Συμφωνία Μετόχων μεταξύ της Vodafone, της Intracom Holdings και της WEI σύμφωνα με την οποία, εφόσον η Intracom ή η WEI αποφασίσουν να εκποιήσουν οιοδήποτε ποσοστό εκ της συμμετοχής τους στην Εταιρία, προβλέπεται δικαίωμα προτίμησης (right of first refusal) υπέρ της Vodafone Hellas. Ταυτόχρονα, εφόσον η Vodafone αποφασίσει να εκποιήσει οιοδήποτε ποσοστό εκ της συμμετοχής της στην Εταιρία, προβλέπεται δικαίωμα προτίμησης (right of first refusal) υπέρ των Intracom Holdings και WEI κατ' αναλογία προς το ποσοστό συμμετοχής τους στο μετοχικό κεφάλαιο της Εταιρίας. Το δικαίωμα προτίμησης δεν θα ισχύει στην περίπτωση ενδοομιλικής μεταβίβασης ποσοστών συμμετοχής ή στην περίπτωση μεταβίβασης λόγω συμμόρφωσης σε υπόδειξη ή απόφαση του Χ.Α. ή/και της Επιτροπής Κεφαλαιαγοράς. Επισημαίνεται ωστόσο ότι η ανωτέρω Εξωεταιρική Συμφωνία Μετόχων δεσμεύει τα συμβαλλόμενα μέρη αποκλειστικά σε ενδοσυμβατικό επίπεδο και δεν αναιρεί την ελεύθερη μεταβιβασιμότητα των μετοχών της Εταιρίας.
6. Μετά την ολοκλήρωση της αύξησης μετοχικού κεφαλαίου που αποφάσισε η από 16.12.2009 Έκτακτη Γενική Συνέλευση των Μετόχων της Εταιρίας και σε περίπτωση που στις οικονομικές καταστάσεις της διαχειριστικής χρήσης 2009 συντρέχουν οι προϋποθέσεις του άρθρου 47 Κ.Ν. του 2190/1920, βάσει του οποίου το σύνολο των ιδίων κεφαλαίων της Εταιρίας δεν πρέπει να είναι κατώτερο από το μισό (1/2) του

μετοχικού κεφαλαίου αυτής, η Διοίκηση της Εταιρίας θα πρέπει να εξετάσει το ενδεχόμενο, σε συνέχεια της παρούσας αύξησης, να συγκαλέσει Γενική Συνέλευση εντός έξι μηνών από τη λήξη της χρήσης 2009, με σκοπό την λήψη περαιτέρω μέτρων, ώστε το σύνολο των ιδίων κεφαλαίων της Εταιρίας (όπως αυτό διαμορφωθεί με την ολοκλήρωση της αύξησης) να μην είναι κατώτερο από το μισό (1/2) του μετοχικού κεφαλαίου αυτής.

7. Το μετοχικό κεφάλαιο της Θυγατρικής είναι ολοσχερώς καταβεβλημένο και οι μετοχές της ελεύθερα μεταβιβάσιμες και δεν τέθηκαν υπόψη μας συμφωνίες μετόχων που να περιορίζουν την ελεύθερη μεταβίβαση αυτών. Οι μετοχές της Θυγατρικής έχουν ενεχυρασθεί στο σύνολο τους υπέρ των ομολογιούχων δανειστών του από 23.10.2008 κοινοπρακτικού ομολογιακού δανείου ύψους €144.500.000.
8. Η νομική κατάσταση των μετοχών της Εταιρίας και της Θυγατρικής είναι σύμφωνη με τους νόμους και τους κανονισμούς στους οποίους αυτές υπόκεινται.
9. Η Εταιρία συμμορφώνεται εν γένει με τις διατάξεις του Ν. 3016/2005 περί εταιρικής διακυβέρνησης και διαθέτει επαρκή εσωτερικό κανονισμό λειτουργίας που περιλαμβάνει το ελάχιστο περιεχόμενο που προβλέπεται στο Ν. 3016/2002. Η από 29.06.2009 Τακτική Γενική Συνέλευση των μετόχων της Εταιρίας εξέλεξε την Επιτροπή Ελέγχου σε συμμόρφωση με το άρθρο 37 του Ν. 3693/2008. Επισημαίνεται ότι κατά την ημερομηνία σύνταξης του παρόντος, λόγω της πρόσφατης, από 30.11.2009 παραίτησης του κ. Γεωργίου Ζαχόπουλου, ο αριθμός των μη εκτελεστικών μελών του Διοικητικού Συμβουλίου της Εταιρίας υπολείπεται του 1/3 του συνολικού αριθμού των μελών του, ενώ η σύνθεση της από 29.06.2009 εκλεγείσας Επιτροπή Ελέγχου δεν συνάδει με τις προϋποθέσεις του άρθρου 37 του Ν. 3693/2008. Λαμβάνοντας υπόψη ότι (α) το άρθρο 3 του Ν. 3016/2002 και το άρθρο 37 του Ν. 3693/2008 δεν προβλέπουν προθεσμία αντικατάστασης παραιτηθέντος μη εκτελεστικού μέλους, υποχρεούμενης της Εταιρίας να προβεί αμελλητί στις απαραίτητες ενέργειες συμμόρφωσης, (β) ότι η διοίκηση της Εταιρίας οφείλει από το σκοπό των ίδιων των διατάξεων περί εταιρικής διακυβέρνησης να εξαντλήσει κάθε εύλογο χρονικό διάστημα προκειμένου να ανεύρει το πλέον κατάλληλο και πεπειραμένο πρόσωπο σε αντικατάσταση του κ. Γεωργίου Ζαχόπουλου ως μη εκτελεστικού ανεξάρτητου μέλους, (γ) σύμφωνα με την από 2.10.2009 Εξωεταιρική Συμφωνία Μετόχων με τη Vodafone και το άρθρο 19 του τροποποιημένου Καταστατικού της Εταιρίας, επίκειται εντός συντόμου χρονικού διαστήματος η ανασυγκρότηση του Διοικητικού Συμβουλίου της Εταιρίας, και (δ) σύμφωνα με τη Βεβαίωση της Εταιρίας, το Διοικητικό Συμβούλιο θα προβεί το συντομότερο δυνατό στην εκλογή νέου κατάλληλου μη εκτελεστικού μέλους για την αποκατάσταση της εκ του νόμου προβλεπόμενης αναλογίας των μη εκτελεστικών μελών του Διοικητικού Συμβουλίου και σύνθεσης της Επιτροπής Ελέγχου, η ανωτέρω προσωρινή απόκλιση δεν θα πρέπει να θεωρηθεί κατά την ημερομηνία του παρόντος ως κατ' ουσίαν έλλειψη συμμόρφωσης με τις διατάξεις περί εταιρικής διακυβέρνησης.
10. Δεν υπάρχουν προνομιούχες μετοχές, ιδρυτικοί τίτλοι, ή κινητές αξίες μετατρέψιμες σε ή ανταλλάξιμες με μετοχές της Εταιρείας.
11. Σύμφωνα με τη Βεβαίωση, πλην όσων αναφέρονται στο Ενημερωτικό Δελτίο, δεν υφίστανται άλλες συμβάσεις μετόχων, συμβάσεις μεταβίβασης μετοχών, συμβάσεις επαναγοράς μετοχών, συμβάσεις περιορισμού του δικαιώματος μεταβίβασης ή επιβάρυνσης μετοχών της Εταιρείας, συμπεριλαμβανομένων τυχόν συμβάσεων που αφορούν δικαιώματα ψήφου, δικαιώματα προτίμησης, δικαιώματα προαίρεσης αγοράς των μετοχών της Εταιρείας, δικαιώματα αγοράς ή πώλησης ή συμφωνίες διανομής κερδών, ή διανομής μερίσματος ή συμφωνία που να προβλέπει ότι το μετοχικό κεφάλαιο της Εταιρίας θα αποτελέσει το αντικείμενο δικαιώματος προαίρεσης.
12. Οι μετοχές της Εταιρίας δεν έχουν ρήτρα εξαγοράς.
13. Σύμφωνα με τη Βεβαίωση, η Εταιρία δεν διατηρεί σήμερα σε ισχύ σύμβαση Ειδικής Διαπραγμάτευσης της μετοχής της.

14. Μέχρι σήμερα δεν έχει ενεργοποιηθεί ούτε έχουν χορηγηθεί μετοχές από το πρόγραμμα διάθεσης μετοχών με τη μορφή δικαιωμάτων προαίρεσης που αποφασίσθηκε στην από 26.6.2008 Τακτική Γενική Συνέλευση της Εταιρίας ούτε βρίσκονται σε ισχύ άλλα προγράμματα διάθεσης μετοχών παρελθόντων ετών της Εταιρίας ή της θυγατρικής.
15. Σύμφωνα με τη Βεβαίωση, η Εταιρία ή η θυγατρική δεν βρίσκονται σήμερα σε κατάσταση παύσης πληρωμών, δεν έχουν κηρυχθεί σε πτώχευση ή αναγκαστική διαχείριση ούτε σε καθεστώς συνδιαλλαγής με πιστωτές ή αναδιοργάνωσης ούτε εκκρεμούν κατά αυτών ή έχουν υποβληθεί από αυτές σχετικές αιτήσεις και η άδεια λειτουργίας τους δεν έχει ανακληθεί ούτε έχει ληφθεί απόφαση περί λύσης ή εκκαθάρισής τους.
16. Σύμφωνα με τη Βεβαίωση, πλην όσων μνημονεύονται στο Ενημερωτικό Δελτίο, δεν υφίστανται συμβάσεις παροχής υπηρεσιών αφενός μεταξύ της Εταιρίας και της θυγατρικής και αφετέρου των μελών των διοικητικών και διαχειριστικών οργάνων αυτών, οι οποίες προβλέπουν την παροχή οφελών κατά τη λήξη τους.
17. Η Εταιρία κατέχει τις απαιτούμενες από το νόμο άδειες για τις υπηρεσίες που παρέχει και σύμφωνα με τη Βεβαίωση συμμορφώνεται ουσιαστικά με τις διατάξεις του δικαίου τηλεπικοινωνιών, καθώς και με τις διατάξεις περί προστασίας των προσωπικών δεδομένων και τήρησης του απορρήτου των τηλεπικοινωνιών.
18. Η Εταιρία έχει υπαχθεί στις διατάξεις περί ενισχύσεων του Ν. 3299/2004 και της Κοινωνίας της Πληροφορίας. Σύμφωνα με τη Βεβαίωση η Εταιρία και η θυγατρική συμμορφώνονται με τις διατάξεις των νόμων περί επενδυτικών κινήτρων στους οποίους τυχόν υπάγονται. Ειδικότερα, σε ότι αφορά στις συμβάσεις της Εταιρίας με την Κοινωνία της Πληροφορίας, η Εταιρία έχει ολοκληρώσει την εκτέλεση των έργων που εντάσσονται στον Άξονα Ι (Ανάπτυξη Υποδομών) εντός της προθεσμίας της 31.7.2009 ενώ σε ότι αφορά στον Άξονα ΙΙ, η προθεσμία του οποίου είχε παραταθεί έως τις 14.11.2009, η Εταιρία διατηρούσε μέχρι το προαναφερόμενο χρονικό σημείο το δικαίωμα λήψης επιδότησης για τα πωλούμενα πακέτα προϊόντων χωρίς να υπέχει παράλληλα υποχρέωση εκτέλεσης έργων.
19. Από την ελεγκτική διαδικασία δεν προέκυψε άλλο γεγονός ή στοιχείο που να εμποδίζει από πλευράς εταιρικού δικαίου την απορρόφηση του Κλάδου από την Εταιρία.
20. Λόγω εφαρμογής των αρχών περί ειδικής διαδοχής, η μεταβίβαση στην Εταιρία των συμβατικών σχέσεων με παρόχους και προμηθευτές δεν είναι δυνατή με μονομερή πράξη της Vodafone αλλά προϋποθέτει τη ρητή ή σιωπηρή αποδοχή των εκάστοτε αντισυμβαλλομένων. Μέχρι σήμερα δεν έχει τεθεί υπόψη μας οιοδήποτε έγγραφο από το οποίο να προκύπτει η ρητή συναίνεση των εν λόγω αντισυμβαλλομένων με την εξαίρεση του από 23.12.2009 ιδιωτικού συμφωνητικού μεταξύ της Εταιρίας, της Vodafone και της ΟΤΕ Α.Ε., σύμφωνα με το οποίο η τελευταία χορηγεί τη συναίνεση της για τη μεταβίβαση στην Εταιρία των υφιστάμενων συμβατικών σχέσεων μεταξύ της ΟΤΕ Α.Ε. και της Vodafone υπό την αναβλητική αίρεση της έγκρισης της απορρόφησης του κλάδου της Vodafone από τις αρμόδιες εποπτικές αρχές συμπεριλαμβανομένης της επικείμενης υποβολής των σχετικών γνωστοποιήσεων στην ΕΕΤΤ.
21. Σύμφωνα με τη Βεβαίωση, η μεταβίβαση των συμβατικών σχέσεων με συνδρομητές και των αντίστοιχων προσωπικών δεδομένων στο πλαίσιο της απορρόφησης από την Εταιρία του Κλάδου της Vodafone θεωρείται νόμιμη χωρίς να απαιτείται πρόσθετη ρητή συγκατάθεση των πελατών. Σε κάθε περίπτωση, η μεταβίβαση δεν θίγει το δικαίωμα των αντισυμβαλλομένων να προβούν σε καταγγελία των συμβάσεων τους σύμφωνα με τους εφαρμοστέους συμβατικούς όρους και το νόμο.
22. Σύμφωνα με τους νόμους και τους κανόνες που διέπουν την σύνταξη του Ενημερωτικού Δελτίου δεν έχει παραληφθεί ουσιώδες νομικό ζήτημα που θα έπρεπε να έχει περιληφθεί σε αυτό σύμφωνα με το ν. 3401/2005 και σε συνδυασμό με τον Κανονισμό 809/2004.
23. Σύμφωνα με δηλώσεις των συμβαλλομένων μερών προς τη Διοίκηση της Εταιρίας, η από 2.10.2009 Εξωεταιρική Συμφωνία Μετόχων μεταξύ της Vodafone, της Intracom Holdings και της WEI δεν οδηγεί στην απόκτηση «κοινού ελέγχου» της Vodafone, της Intracom Holdings και της WEI, είτε και στις τρεις μαζί, είτε ανά δύο μεταξύ τους, επί της Εταιρίας.

Τέλος, σημειώνουμε τα εξής:

Η ελεγκτική διαδικασία που διενεργήσαμε προκλήθηκε ύστερα από την από 30.9.2009 εντολή σας και διενεργήθηκε αποκλειστικά στο πλαίσιο και για τους σκοπούς έκδοσης Ενημερωτικού Δελτίου σύμφωνα με το άρθρο 3 παρ. 4 του Ν. 3401/2005. Στο πλαίσιο της ως άνω διαδικασίας, τέθηκαν υπ' όψιν μας από την Εταιρία και τη θυγατρική, σύμφωνα με τον υποβληθέντα σε αυτές κατάλογο στοιχείων, έγγραφα, πιστοποιητικά και λοιπά στοιχεία, στα οποία και βασισθήκαμε αποκλειστικά.

Η Εταιρία με τη Βεβαίωση έχει διαβεβαιώσει ότι δεν υπάρχουν άλλα έγγραφα ή στοιχεία για την Εταιρία και τη θυγατρική, πέραν όσων έχει θέσει υπ' όψιν μας, τα οποία θα μπορούσαν να έχουν ουσιώδη επιρροή στα παραπάνω πορίσματα.

Τα πορίσματα που προκύπτουν από την ελεγκτική μας διαδικασία τελούν υπό τις ακόλουθες επιφυλάξεις και υποθέσεις:

1. Οι απόψεις και εκτιμήσεις, που διατυπώνονται τελούν υπό την επιφύλαξη της γνησιότητας, ακρίβειας και πληρότητας των χορηγηθέντων εγγράφων, πιστοποιητικών και λοιπών στοιχείων, για την οποία δεν εκφέρουμε γνώμη, ούτε βεβαιώνουμε. Επισημαίνουμε ότι δεν έχουμε εξετάσει την ακρίβεια και πιστότητα των δηλώσεων, πράξεων και γεγονότων, που μνημονεύονται στα διάφορα έγγραφα, καθώς και τη νομιμοποίηση της Εταιρίας και της θυγατρικής και των αντισυμβαλλομένων τους στις διάφορες συμβάσεις, που απετέλεσαν αντικείμενο του ελέγχου μας.
2. Η ελεγκτική μας διαδικασία περιορίζεται στην εξέταση θεμάτων που άπτονται του ελληνικού δικαίου μόνον, όπως αυτό ισχύει κατά το χρόνο διενέργειάς της. Επίσης, δεν εκφράζουμε άποψη σχετικά με οποιοσδήποτε άλλες πέραν των νομικών επιπτώσεις στην Εταιρία και στη θυγατρική εκ των πληροφοριών που ετέθησαν υπ' όψιν μας στο πλαίσιο της ελεγκτικής διαδικασίας.
3. Κατά την ελεγκτική μας διαδικασία δεν εξετάσαμε οικονομικά, λογιστικά, εμπορικά, λειτουργικά ή τεχνικά θέματα και στοιχεία που αφορούν την Εταιρία ή τη θυγατρική ούτε την πραγματική (φυσική) κατάσταση οποιουδήποτε περιουσιακού στοιχείου της Εταιρίας ή της θυγατρικής. Περαιτέρω, δεν εκφέρουμε οποιαδήποτε άποψη σε σχέση με τις οικονομικές καταστάσεις και τα λοιπά οικονομικά και στατιστικά στοιχεία της Εταιρίας και της θυγατρικής.
4. Δεν βεβαιώνουμε την ακρίβεια ή/και αλήθεια των δηλώσεων της Εταιρίας και της θυγατρικής που τέθηκαν υπόψη μας κατά την ελεγκτική μας διαδικασία ή/και που περιέχονται στα συμπεράσματά μας.

Η Δικηγορική Εταιρία Καρατζά & Συνεργάτες, (Α.Μ.Δ.Σ.Α. 80013), οδός Ομήρου 8, Αθήνα, τηλ. 210 37 13 600, δεν συνδέεται και δεν διατηρεί οποιοδήποτε συμφέρον ή σχέση με την Εταιρία υπό την παρατήρηση ότι η Δικηγορική Εταιρία Καρατζά & Συνεργάτες έχει κατά καιρούς παράσχει νομική υποστήριξη στην ίδια την Εταιρία, στους εκάστοτε βασικούς μετόχους της ή/και σε συνδεδεμένα με αυτούς ή/και με την Εταιρία πρόσωπα (υπό την έννοια του άρθρου 42<sup>ε</sup> παράγραφος 5 του Ν. 2190/1920) και ενδέχεται να παρέχει αντίστοιχες υπηρεσίες στο μέλλον.

Τέλος, παρέχουμε τη συναίνεσή μας για την παράθεση των παραπάνω πορισμάτων στο Ενημερωτικό Δελτίο του Ν.3401/2005.»

### 3.2.4 Πληροφορίες μέσω παραπομπής

Οι επαναδημοσιευμένες ενοποιημένες οικονομικές καταστάσεις της HOL (πρώην UNIBRAIN) για τη χρήση 2006, οι οποίες έχουν συνταχθεί βάσει των Δ.Λ.Π./Δ.Π.Χ.Π. και ελέγχθηκαν από τους Ορκωτούς Ελεγκτές Λογιστές κ.

Αλέξανδρο Τζιώρατζη (Α.Μ. ΣΟΕΛ 12371) και κα. Ζωή Σοφού (Α.Μ. ΣΟΕΛ 14701), της ελεγκτικής εταιρίας «Σ.Ο.Λ Α.Ε. Ορκωτοί Ελεγκτές - Λογιστές» (οδός Φωκίωνος Νέγρη 3, 112 57 Αθήνα, τηλ. 210 86 91 100), μαζί με το αντίστοιχο πιστοποιητικό ελέγχου, είναι διαθέσιμες στα γραφεία της Εταιρίας, Αδριανείου 2 και Παπαδά, 115 25 Αθήνα, και στην ηλεκτρονική διεύθυνση <http://www.hol.gr>

Οι δημοσιευμένες ενοποιημένες οικονομικές καταστάσεις της HOL για τη χρήση 2008, οι οποίες έχουν συνταχθεί βάσει των Δ.Λ.Π./Δ.Π.Χ.Π και ελέγχθηκαν από τον Ορκωτό Ελεγκτή Λογιστή κ. Μάριο Ψάλτη (Α.Μ. ΣΟΕΛ 38081), της ελεγκτικής εταιρίας «PricewaterhouseCoopers Ανώνυμη Ελεγκτική Εταιρία», μαζί με την αντίστοιχη Έκθεση Ελέγχου, είναι διαθέσιμες στα γραφεία της Εταιρίας, Αδριανείου 2 και Παπαδά, 115 25 Αθήνα, και στην ηλεκτρονική διεύθυνση <http://www.hol.gr>

Οι ενδιάμεσες δημοσιευμένες ενοποιημένες οικονομικές καταστάσεις της HOL της περιόδου 01.01-30.09.2009 οι οποίες συντάχθηκαν βάσει των Δ.Λ.Π./Δ.Π.Χ.Π. και επισκοπήθηκαν από τον Ορκωτό Ελεγκτή Λογιστή κ. Μάριο Ψάλτη (Α.Μ. ΣΟΕΛ 38081), της ελεγκτικής εταιρίας «PricewaterhouseCoopers Ανώνυμη Ελεγκτική Εταιρία», μαζί με την αντίστοιχη Έκθεση Επισκόπησης, είναι διαθέσιμες στα γραφεία της Εταιρίας, Αδριανείου 2 και Παπαδά, 115 25 Αθήνα, και στην ηλεκτρονική διεύθυνση <http://www.hol.gr>

Άλλες πληροφορίες στο διαδικτυακό τόπο της Εταιρίας, πλην των πληροφοριών που είναι διαθέσιμες στη συγκεκριμένη διεύθυνση (<http://www.hol.gr>) δεν αποτελούν μέρος του παρόντος Ενημερωτικού Δελτίου.

### 3.2.5 Έγγραφα στη Διάθεση του Κοινού

Κατά τη διάρκεια ισχύος του παρόντος Ενημερωτικού Δελτίου, ήτοι δώδεκα (12) μήνες από τη δημοσίευσή του, τα ακόλουθα έγγραφα θα βρίσκονται στη διάθεση του επενδυτικού κοινού, στα γραφεία της Εταιρίας, Αδριανείου 2 & Παπαδά, 115 25, Αθήνα:

- Το καταστατικό της Εταιρίας
- Ο ισολογισμός μετασχηματισμού (Λογιστική Κατάσταση) του Κλάδου με ημερομηνία 31.07.2009, και η Έκθεση Ελέγχου Ειδικού Σκοπού επί της Λογιστικής Κατάστασης Μετασχηματισμού του Ορκωτού Ελεγκτή Λογιστή κ. Ι. Ψυχουντάκη (Α.Μ.Σ.Ο.Ε.Λ. 20161) της ελεγκτικής εταιρίας «Ernst & Young (Ελλάς) Α.Ε.», κατόπιν συναίνεσής του.
- Η επιστολή του Διευθύνοντος Συμβούλου της Εταιρίας σχετικά με τις εκκρεμοδικίες του Ομίλου
- Το πρακτικό της από 16.12.2009 Έκτακτης Γενικής Συνέλευσης των μετόχων της Εταιρίας που αποφάσισε την παρούσα αύξηση μετοχικού κεφαλαίου λόγω απορρόφησης του Κλάδου.
- Η γνωμοδότηση της Proton Bank για τον προσδιορισμό ενός εύρους «εύλογης» και «δίκαιης» σχέσης ανταλλαγής των μετοχών της HOL που θα λάβει η εταιρία Vodafone κατόπιν συναίνεσης των συντακτών της.
- Η από 31.12.2009 Επιστολή Πορισμάτων της Δικηγορικής Εταιρίας «Καρατζά & Συνεργάτες» κατόπιν συναίνεσής της ως άνω Δικηγορικής Εταιρίας.



### 3.2.6 Φορολογικός Έλεγχος

#### HOL (προ της συγχώνευσης)

Οι παρακάτω λογιστικές διαφορές προέκυψαν από τον τακτικό έλεγχο φορολογίας εισοδήματος και αφορούν τη μη αναγνώριση εκπιπτόμενων δαπανών.

HELLAS ON LINE AE				
Χρήση (ποσά σε €)	Λογιστικές Διαφορές	Φόρος εισοδήματος	Πρόστιμα Προσαυξήσεις	Σύνολα Πληρωτέα
2005	1.458.253	37.857	10.370	48.227
2006	3.795.864*	-	-	-
2007	5.706.447*	-	-	-
<b>Σύνολα</b>	<b>10.960.564</b>	<b>37.857</b>	<b>10.370</b>	<b>48.227</b>

\*Λόγω ύπαρξης ζημιών δεν προέκυψε φόρος εισοδήματος επί των λογιστικών διαφορών.

ΑΤΤΙΚΕΣ ΤΗΛΕΠΙΚΟΙΝΩΝΙΕΣ ΑΕ				
Χρήση (ποσά σε €)	Λογιστικές Διαφορές	Φόρος εισοδήματος	Πρόστιμα Προσαυξήσεις	Σύνολα Πληρωτέα
2006	242.488	70.321	2.136	72.457
2007	559.978	79.373	-	79.373
<b>Σύνολα</b>	<b>802.466</b>	<b>149.694</b>	<b>2.136</b>	<b>151.830</b>

Η προ συγχώνευσης HOL έχει ελεγχθεί από τακτικούς φορολογικούς ελέγχους μέχρι και τη χρήση 2007, τα δε οικονομικά της στοιχεία και αποτελέσματα κρίθηκαν ακριβή, ειλικρινή και οριστικά. Ο τελευταίος φορολογικός έλεγχος αφορούσε τις χρήσεις 2005-2007. Από τον έλεγχο προέκυψαν επιπλέον φόροι, πρόστιμα και προσαυξήσεις ύψους € 48.227. Το ποσό αυτό εξοφλήθηκε ολοσχερώς στις 14.05.2008 και επιβάρυνε τα αποτελέσματα της χρήσης 2008.

Η εταιρία «ΑΤΤΙΚΕΣ ΤΗΛΕΠΙΚΟΙΝΩΝΙΕΣ Α.Ε.», η οποία εξαγοράστηκε από την προ συγχώνευσης HOL τον Απρίλιο 2007, έχει ελεγχθεί από τακτικούς φορολογικούς ελέγχους μέχρι και τη χρήση 2007, τα δε οικονομικά της στοιχεία και αποτελέσματα κρίθηκαν ακριβή, ειλικρινή και οριστικά. Ο τελευταίος φορολογικός έλεγχος αφορούσε τις χρήσεις 2006-2007. Από τον έλεγχο προέκυψαν επιπλέον φόροι, πρόστιμα και προσαυξήσεις συνολικού ποσού € 151.830, το οποίο εξοφλήθηκε ολοσχερώς στις 07.05.2008 και επιβάρυνε τα αποτελέσματα της χρήσης 2008.

#### UNIBRAIN (προ της συγχώνευσης)

Οι παρακάτω λογιστικές διαφορές προέκυψαν από τον τακτικό έλεγχο φορολογίας εισοδήματος και αφορούν τη μη αναγνώριση εκπιπτόμενων δαπανών.

Unibrain ΑΕ				
Χρήση(ποσά σε €)	Λογιστικές Διαφορές	Φόρος εισοδήματος	Πρόστιμα Προσαυξήσεις	Σύνολα Πληρωτέα
2005	136.294	11.734	4.227	15.961
2006	51.227	52.272	6.273	58.545
<b>Σύνολα</b>	<b>187.521</b>	<b>64.006</b>	<b>10.500</b>	<b>74.506</b>

Η UNIBRAIN έχει ελεγχθεί φορολογικά μέχρι και τη χρήση 2006. Ο φορολογικός έλεγχος των χρήσεων 2005 και 2006 ολοκληρώθηκε την 18.10.2007 και με το αποτέλεσμά του επιβαρύνθηκαν τα αποτελέσματα της 30 Σεπτεμβρίου 2007 (ποσό € 74.506). Η θυγατρική UNIBRAIN Inc., εδρεύει στο εξωτερικό και δεν έχει ελεγχθεί από τη σύστασή της.

Οι φορολογικές αρχές που διενήργησαν τους ανωτέρω ελέγχους είναι το διαπεριφερειακό κέντρο ΔΕΚ Αθηνών (HELLAS ON LINE) και ΠΕΚ Πειραιά (προ συγχώνευσης UNIBRAIN). Τα αντικείμενα φορολογικού ελέγχου ήταν τα εξής: φορολογία εισοδήματος, φορολογία ΦΠΑ, παρακρατούμενοι φόροι και φορολογία Ν. 1676/86.

Για τις χρήσεις 2007 και 2008, δεν έχει γίνει πρόβλεψη για φορολογικό έλεγχο στα βιβλία της HOL .

Η Εταιρία, βασισμένη σε ιστορικά στοιχεία σχετικά με τα αποτελέσματα των τακτικών φορολογικών ελέγχων που έχουν διενεργηθεί, εκτιμά ότι τυχόν αποτελέσματα φορολογικού ελέγχου των ανέλεγκτων χρήσεων των εταιριών του Ομίλου που μπορεί να προκύψουν, δεν πρόκειται να επηρεάσουν σημαντικά τη χρηματοοικονομική κατάσταση, την περιουσιακή διάρθρωση, την κερδοφορία και τις ταμειακές ροές της Εταιρίας και του Ομίλου.

### 3.3 ΔΙΚΑΣΤΙΚΕΣ ΚΑΙ ΔΙΑΙΤΗΤΙΚΕΣ ΔΙΑΔΙΚΑΣΙΕΣ

Σύμφωνα με την επιστολή του Διευθύνοντος Συμβούλου της Εταιρίας, οι σημαντικότερες εκκρεμείς δικαστικές υποθέσεις παρατίθενται ακολούθως.

«Αναφορικά με τις εκκρεμείς δικαστικές υποθέσεις του Ομίλου αναφέρουμε ότι η Εταιρία και η θυγατρική της ήταν και είναι εμπλεκόμενες σε διάφορες δικαστικές διαδικασίες όπως αγωγές της κατά τρίτων, αγωγές τρίτων κατά των εταιρειών του Ομίλου και διαφορές ενώπιον της ΕΕΤΤ (υπέρ και κατά των Εταιρειών του Ομίλου), οι οποίες απορρέουν από τη διεξαγωγή των επιχειρηματικών της δραστηριοτήτων. Ως σημαντικότερες εκκρεμείς δικαστικές υποθέσεις αναφέρουμε τις ακόλουθες:

#### A. Αγωγές

##### Κατά της Εταιρίας

1. Εκκρεμοδικία των Εταιριών Hellas on Line και Unibrain S.A. με την Teledome A.E.B.E. 1. Στις 4/3/2008 κατατέθηκε αγωγή της Teledome A.E.B.E., του Αριστείδη Δημόπουλου και της Moonboat Corporation Inc κατά των Hellas on Line, Unibrain κλπ ενώπιον του Πολυμελούς Πρωτοδικείου Αθηνών, που είχε προσδιοριστεί να συζητηθεί κατά την δικάσιμο της 15/10/2009, πλην όμως η συζήτησή της αναβλήθηκε για τη δικάσιμο της 13/10/2011. Τα αιτήματα της εν λόγω αγωγής είναι τα εξής: 1) Να αναγνωρισθούν και κηρυχθούν άκυρες οι από 30/11/2007 και 20/12/2007 Γενικές Συνελεύσεις των μετόχων της Εταιρίας με την επωνυμία «HELLAS ON LINE Ανώνυμη Εταιρεία Εμπορίας Συσκευών και Υπηρεσιών Τηλεπικοινωνίας και Πληροφορικής» και οι αποφάσεις που αυτές έλαβαν, 2) Να αναγνωρισθεί και κηρυχθεί άκυρος η κατά το ιστορικό ανακοινωθείσα στις 5.12.2007 απόφαση του Διοικητικού Συμβουλίου της «HELLAS ON LINE για τη (διμερή) συγχώνευση της εταιρείας αυτής με απορρόφηση από την εισηγμένη στο Χρηματιστήριο Αθηνών «ΓΙΟΥΝΙΜΠΡΕΪΝ Ανώνυμη Ελληνική Εταιρεία Παραγωγής Λογισμικού και Ηλεκτρονικών Συστημάτων Πολλαπλών Χρήσεων» και με ημερομηνία Ισολογισμού μετασχηματισμού την 31η Δεκεμβρίου 2007, 3) Να αναγνωρισθεί και κηρυχθεί άκυρη η από 7.12.2007 απόφαση του Διοικητικού Συμβουλίου της ΓΙΟΥΝΙΜΠΡΕΪΝ για την Πρόσκληση Γενικής Συνέλευσης των μετόχων στις 31 Δεκεμβρίου 2007, 4) Να αναγνωρισθούν και κηρυχθούν άκυρες οι από 31/12/2007 και 16/01/2008 Γενικές Συνελεύσεις των μετόχων της ΓΙΟΥΝΙΜΠΡΕΪΝ και οι αποφάσεις που αυτές έλαβαν, 5) Να αναγνωρισθεί και κηρυχθεί άκυρος η κατά το ιστορικό ανακοινωθείσα στις 5.12.2007 απόφαση του Διοικητικού Συμβουλίου της ΓΙΟΥΝΙΜΠΡΕΪΝ για την (διμερή) συγχώνευση της εταιρείας αυτής με απορρόφηση της HELLAS ON LINE και με ημερομηνία Ισολογισμού μετασχηματισμού την 31η Δεκεμβρίου 2007, 6) Να καταδικασθούν οι ανωτέρω εναγόμενοι «ΙΝΤΡΑΚΟΜ Α.Ε. ΣΥΜΜΕΤΟΧΩΝ», «HELLAS ON LINE Ανώνυμη Εταιρεία Εμπορίας Συσκευών και Υπηρεσιών Τηλεπικοινωνίας και Πληροφορικής», «ΓΙΟΥΝΙΜΠΡΕΪΝ Ανώνυμη Ελληνική Εταιρεία Παραγωγής Λογισμικού και Ηλεκτρονικών Συστημάτων Πολλαπλών Χρήσεων», Δημήτριος Κλώνης, Στέφανος Λουκάκος, Νικόλαος-Σωκράτης Λαμπρούκος, Γεώργιος Ζαχόπουλος, Ηλίας Τσοτάκος και «PROTON ΤΡΑΠΕΖΑ ΑΝΩΝΥΜΗ ΕΤΑΙΡΙΑ», εις ολόκληρο έκαστος, να καταβάλλουν στην πρώτη ενάγουσα εταιρεία TELEDOME AEBE ως αποζημίωση: Α) Το ποσό των € 31.488.375,00 κατά το οποίο η TELEDOME AEBE εξημώθη λόγω της υπαίτιας ματαίωσης της συγχώνευσής της με τις ως άνω εταιρείες, νομιμοτόκως από την επελθούσα, την 30.11.2007, ματαίωση της αιρέσεως της εγκρίσεως της συγχώνευσης από τη Γενική Συνέλευση της HELLAS ON LINE, άλλως από της επιδόσεως της παρούσας αγωγής και μέχρις εντελούς εξοφλήσεως. Άλλως, επικουρικώς: Β.1) Το ποσό των € 10.766.378,91 κατά το οποίο η TELEDOME AEBE εξημώθη νομιμοτόκως από την επελθούσα, την 30.11.2007, ματαίωση της αιρέσεως τη εγκρίσεως της συγχώνευσης από τη Γενική Συνέλευση της HELLAS ON LINE, άλλως από της επιδόσεως της παρούσας αγωγής και μέχρις εντελούς εξοφλήσεως και Β.2) Το ποσό των €106.535.998 ως αποθετική ζημία της TELEDOME AEBE, ήτοι, συνολικώς το άθροισμα των ανωτέρω κονδυλίων (Β.1 + Β.2) (€

10.766.378,91 + € 106.535.998), ποσό των € 117.302.376,91. Γ) Να καταδικασθούν οι εναγόμενοι εις ολόκληρον έκαστος, σε αποζημίωση € 5.000.000 για την αποκατάσταση της ηθικής βλάβης και προσβολής της προσωπικότητας της TELEDOME AEBE. Και για κάθε ένα από τα ανωτέρω κονδύλια νομιμοτόκως από της 30.11.2007, άλλως από της επιδόσεως της παρούσας, μέχρις εντελούς εξοφλήσεως. Κατόπιν μελέτης του δικογράφου της αγωγής και δεδομένου ότι (α) η Intracom A.E. Συμμετοχών κατήγγειλε το από 9/8/2007 προσύμφωνο που είχε καταρτίσει με τους Αλέξανδρο και Αθανάσιο Πηλιούνη για την αγορά μετοχών πλειοψηφίας (50,419%) της Teledome A.E.B.E. στις 27/11/2007 (β) στις 27/11/2007 και 29/11/2007 η Intracom A.E. Συμμετοχών ανακοίνωσε στο Χ.Α. ότι δεν θα προχωρήσει στην απόκτηση του υπολοίπου 61% των μετοχών της Teledome και ότι θα καταψηφίσει στις γενικές συνελεύσεις των Hellas on Line και Teledome την απορρόφηση των Hellas on Line και Teledome από την Unibrain (το ίδιο δε ανακοίνωσε ότι θα πράξει και στην γενική συνέλευση των μετόχων της Unibrain μέσω του 30% περίπου των μετοχών της Unibrain που κατέχει η κατά 100% θυγατρική εταιρεία της Intracom A.E. Συμμετοχών, Intracom IT Services), (γ) με τις από 30/11/2007 και 20/12/2007 ομόφωνες αποφάσεις της αυτόκλητης έκτακτης καθολικής γενικής συνέλευσης των μετόχων της Hellas on Line A.E. καταψηφίστηκε με 100% απαρτία και πλειοψηφία η απορρόφηση των Teledome και Hellas on Line από την Unibrain καθώς και το από 25/10/2007 Σχέδιο Σύμβασης Συγχώνευσης και επομένως η συγχώνευση ματαιώθηκε εκ μόνου του λόγου τούτου με νομίμως ληφθείσα απόφαση της γενικής συνέλευσης των μετόχων της Hellas on Line (δ) στις 3/12/2007 η Unibrain ανακοίνωσε στο Χ.Α. ότι μετά την καταψήφιση αυτή η όποια απόφαση της έκτακτης γενικής συνέλευσης των μετόχων της επί της τριπλής συγχώνευσης θα στερείται αντικειμένου (ε) η Teledome δεν έχει ακόμη λάβει θετική για την συγχώνευση αυτή απόφαση της γενικής συνέλευσης των μετόχων της (τούτο, άλλωστε, είναι αδύνατο καθώς η Intracom A.E. Συμμετοχών συμμετέχει με 39% στην Teledome) (στ) καμία συμβατική σχέση δεν υποχρέωνε τους μετόχους των Hellas on Line A.E. και Unibrain A.E. Συμμετοχών να ψηφίσουν υπέρ της συγχώνευσης στα πλαίσια των γενικών τους συνελεύσεων και (ζ) σε καμία αδικοπραξία δεν υπέπεσαν οι νόμιμοι εκπρόσωποι των Hellas on Line και Unibrain, θεωρούμε ότι (πέραν των λοιπών προβλημάτων αοριστίας από την οποία πάσχουν τα αιτούμενα κονδύλια) οι πιθανότητες απόρριψης της εν λόγω αγωγής είναι συντριπτικά περισσότερες από τις πιθανότητες ευδοκίμησης της εν λόγω αγωγής, οι οποίες είναι εξαιρετικά περιορισμένες. Ιδίως, όσον αφορά τις εκ των εναγομένων Hellas on Line και Unibrain οι πιθανότητες ευδοκίμησης εμφανίζονται ελάχιστες αν όχι μηδαμινές.

## 2. Λοιπές Διαφορές

2.1. Αγωγή της εταιρείας «Πρόδρομος Χατζηγεωργίου & Σία ΕΠΕ» κατά της Εταιρείας, όπου η πρώτη διεκδικεί έναντι της Εταιρείας ποσό ύψους 604.500 ευρώ (θετική, αποθετική ζημία και 300.000 ευρώ χρηματική ικανοποίηση λόγω ηθικής βλάβης). Η διαφορά έχει ιστορική βάση την παράλειψη της Εταιρείας ως Καταχωρητή να ενημερώσει την ενάγουσα για την ημερομηνία λήξεως της καταχώρησης του domain name, ώστε να γίνει εγκαίρως η ανανέωση του με αποτέλεσμα κατά την λήξη της καταχώρησης το εν λόγω domain name να κατοχυρωθεί υπέρ τρίτης εταιρίας από άλλο, τρίτο καταχωρητή. Η αγωγή συζητήθηκε ενώπιον του Πολυμελούς Πρωτοδικείου Αθηνών την 21/5/2009 μετ' αναβολής και επ' αυτής εκδόθηκε η υπ' αριθμόν 7888/2009 απόφαση του εν λόγω Δικαστηρίου, η οποία απέρριψε την ασκηθείσα κατά τα προαναφερόμενα αγωγή.

2.2. Αγωγή της Direct line στο Πολυμελές Πρωτοδικείο Αθηνών κατά της εταιρίας από τιμολόγια και παρασχεθείσες υπηρεσίες ποσού ύψους 317.223,25 Ευρώ. Η συζήτηση έλαβε χώρα στις 03.12.2008 και εκδόθηκε η υπ' αριθμόν 5682/2009 απόφαση του Πολυμελούς Πρωτοδικείου Αθηνών, με την οποία αναγνωρίστηκε σε βάρος της εταιρίας ως καταβλητέο το ποσό των 293.000 Ευρώ. Επίκειται η άσκηση έφεσης κατά της εν λόγω απόφασης ενώπιον του Εφετείου Αθηνών.

2.3. Αγωγή των 1.Πέτρου Καμπάνη του Νικολάου και 2. της δικηγορικής εταιρείας «Ν.Π. ΚΑΜΠΙΑΝΗΣ – Ν.Ι. ΚΑΡΑΜΗΤΣΑΝΗΣ & ΣΥΝΕΡΓΑΤΕΣ ΔΙΚΗΓΟΡΙΚΗ ΕΤΑΙΡΕΙΑ» κατά της εταιρίας ενώπιον του Μονομελούς Πρωτοδικείου Αθηνών, με την οποία ζητείται αποζημίωση ύψους 100.000€ (50.000€ για κάθε ενάγοντα) για ικανοποίηση ηθικής βλάβης, στηριζόμενη σε παραβιάσεις της νομοθεσίας περί ηλεκτρονικών επικοινωνιών και περί

προστασίας καταναλωτή. Η αγωγή συζητήθηκε την 17<sup>η</sup>/12/2009 ενώπιον του Μονομελούς Πρωτοδικείου Αθηνών, οπότε και αναβλήθηκε για τη δικάσιμο της 9.2.2012 ενόψει εξωδικαστικής επίλυσης της υπόθεσης κατά τρόπο που να επιφέρει παραίτηση των εναγόντων από την ως άνω αγωγή τους.

2.4. Αίτηση λήψης ασφαλιστικών μέτρων του Σωτηρίου Στανωτά – Τόγκα κατά της εταιρίας ενώπιον του Μονομελούς Πρωτοδικείου Αθηνών, με την οποία ζητείται η συντηρητική κατάσχεση της κινητής και ακίνητης περιουσίας της εταιρίας μέχρι του ποσού των 1.500.000€ προς διασφάλιση αξίωσης αποζημίωσης λόγω πλημμελούς παροχής υπηρεσιών και ειδικότερα λόγω καθυστέρησης μεταβίβασης ονόματος χώρου (domain name). Το ως άνω πρόσωπο έχει εκδηλώσει την πρόθεσή του να προβεί και στην άσκηση αγωγής αποζημίωσης. Η αίτηση έχει ορισθεί να συζητηθεί την 27<sup>η</sup>/01/2010 ενώπιον του Μονομελούς Πρωτοδικείου Αθηνών. Πιθανολογείται, ότι η ως άνω αίτηση δεν θα γίνει δεκτή.

### 3. Κατά της Θυγατρικής

3.1. Αγωγή του Γεωργίου Γκίνη κατά της ΑΤΤΙΚΕΣ ΤΗΛΕΠΙΚΟΙΝΩΝΙΕΣ Α.Ε. και της εργολάβου εταιρείας ΕΤΕΡΝΙΑ Α.Ε.. Πρόκειται για αγωγή απευθυνόμενη προς το Πολυμελές Πρωτοδικείο Αθηνών, με την οποία ο ενάγων ζητά την υπέρ αυτού επιδίκαση ποσού 564.117,69 Ευρώ και ισόποσου των 87.851,46\$ δολαρίων ΗΠΑ λόγω αποζημίωσης για πρόκληση ζημίας από κακοτεχνίες σε έργα εγκατάστασης δικτύου. Η συζήτηση της εν λόγω αγωγής έχει μετ' αναβολήν ορισθεί για την 21/01/2010, πλην όμως μετά από την άσκηση από την ΕΤΕΡΝΙΑ Α.Ε. προσεπίκλησης κατά της ασφαλιστικής εταιρείας ΕΘΝΙΚΗ ΑΣΦΑΛΙΣΤΙΚΗ, η οποία προσδιορίστηκε για τις 7/10/2010, αναμένεται η εκδίκαση της υπόθεσης κατά την τελευταία ημερομηνία. Πιθανολογείται, ότι η αγωγή θα γίνει δεκτή με μείωση ορισμένων κονδυλίων και του συνολικού αγωγικώς αιτούμενου ποσού.

3.2. Νέα αγωγή του Γεωργίου Γκίνη κατά της ΑΤΤΙΚΕΣ ΤΗΛΕΠΙΚΟΙΝΩΝΙΕΣ Α.Ε., της εργολάβου εταιρίας ΕΤΕΡΝΙΑ ΑΕ και του νομίμου εκπροσώπου της τελευταίας, Γεωργίου – Χρήστου Καρακάξη, με την οποία ζητούνται: (α) το ποσό των 137.735€, (β1) ποσό 1.334€ κάθε μήνα από 01/01/2009 έως 31/12/2026, αναπροσαρμοζόμενο κατ' έτος με βάση των ετήσιο πληθωρισμό, (β2) ποσό 1.400€ κάθε μήνα από 01/01/2010 έως 31/12/2026, αναπροσαρμοζόμενο κατ' έτος με βάση των ετήσιο πληθωρισμό (επικουρικώς 16.810€ ετησίως) λόγω οφειλόμενης μηνιαίας διατροφής εξ αιτίας της προκληθείσας σωματικής βλάβης του. Η συγκεκριμένη αγωγή έχει προσδιορισθεί να συζητηθεί ενώπιον του Πολυμελούς Πρωτοδικείου Αθηνών την 14/10/2010. Πιθανολογείται, ότι η αγωγή θα γίνει δεκτή με μείωση ορισμένων κονδυλίων και του συνολικού αγωγικώς αιτούμενου ποσού.

3.3. Αγωγή της «UNINORTEL ΤΕΧΝΟΛΟΓΙΕΣ ΕΠΙΚΟΙΝΩΝΙΑΣ (ΕΛΛΑΣ) ΑΝΩΝΥΜΗ ΕΤΑΙΡΕΙΑ» κατά της ΑΤΤΙΚΕΣ ΤΗΛΕΠΙΚΟΙΝΩΝΙΕΣ Α.Ε. ενώπιον του Πολυμελούς Πρωτοδικείου Αθηνών με την οποία αξιώνεται ποσό ύψους 787.877,78€ ως συμβατικό αντάλλαγμα προσηκόντως παρασχεθεισών υπηρεσιών. Η αγωγή έχει ορισθεί να συζητηθεί την 12<sup>η</sup>/05/2011 ενώπιον του Πολυμελούς Πρωτοδικείου Αθηνών. Η εν λόγω διαφορά έχει αποτελέσει αντικείμενο εξωδικαστικής επίλυσης, κατά την οποία έχει ήδη καταβληθεί στην ενάγουσα το ήμισυ του αγωγικού ποσού, ενώ έχει συμφωνηθεί η καταβολή του εναπομένοντος υπολοίπου εντός περιόδου τριών (3) μηνών από την γενόμενη πρώτη καταβολή.

3.4. Αγωγή της «LINK Α.Ε. ΑΝΩΝΥΜΗ ΒΙΟΤΕΧΝΙΚΗ ΕΜΠΟΡΙΚΗ ΚΑΙ ΤΕΧΝΙΚΗ ΠΡΟΪΟΝΤΩΝ ΠΡΟΗΓΜΕΝΗΣ ΤΕΧΝΟΛΟΓΙΑΣ» κατά της ΑΤΤΙΚΕΣ ΤΗΛΕΠΙΚΟΙΝΩΝΙΕΣ Α.Ε. ενώπιον του Πολυμελούς Πρωτοδικείου Αθηνών με την οποία αξιώνεται ποσό ύψους 1.203.626,88€ ως συμβατικό αντάλλαγμα με βάση την από 1/1/2006 σύμβαση. Η αγωγή έχει ορισθεί να συζητηθεί στις 22/09/2010 ενώπιον του Πολυμελούς Πρωτοδικείου Αθηνών, πλην όμως έχει ήδη επέλθει συμφωνία μεταξύ των διαδίκων επί του διακανονισμού της καταβολής του αγωγικώς αιτούμενου ποσού, σε υλοποίηση της οποίας έχει ήδη καταβληθεί ποσοστό εβδομήντα τοις εκατό (70%) αυτού, αναμένεται δε η οριστική τακτοποίηση της

οφειλής δια της καταβολής του εναπομένοντος ποσού μέχρι το τέλος του τρέχοντος έτους, οπότε και θα δρομολογηθεί η τυπική διαδικασία παραίτησης της ενάγουσας εταιρείας από το δικαίωμα και το δικόγραφο της αγωγής.

## B. Διαφορές ενώπιον Αρχών

1.1. Οι διαφορές που υπάρχουν με την ΟΤΕ Α.Ε. κυρίως αφορούν τις χρεώσεις για μισθωμένα κυκλώματα για χρονική περίοδο που εκκινεί από το Δεκέμβριο του 2003 έως περίπου τα τέλη του 2005. Η απαίτηση της ΟΤΕ Α.Ε. από ανεξόφλητες χρεώσεις ανέρχεται στο ποσό των 1.423.000 Ευρώ. Το ποσό αυτό αμφισβητείται από την HELLAS ON LINE. Κατόπιν των από 29-6-05, 8-2-06 και 21-2-06 διαμειφθεισών ακροάσεων, η ΕΕΤΤ κάλεσε τις δύο πλευρές προς επίλυση της διαφοράς με τη διαδικασία του άρθρου 18 Ν. 3431/2006 και απηύθυνε στους διαδίκους την με αριθμό πρωτοκόλλου 7532/Φ391/7-3-2006 κλήση προς εμφάνιση για επίλυση διαφοράς. Η εν λόγω ακρόαση έλαβε χώρα μετά από αναβολή την 24-3-2006 για την προφορική διαδικασία επίλυσης της διαφοράς της HOL με την ΟΤΕ Α.Ε. σε συνέχεια των με αρ. Πρωτ. 18884/2005 και 5273/2006 καταγγελιών - αιτήσεων ασφαλιστικών μέτρων της HOL κατά της ΟΤΕ Α.Ε. Αναμένεται η έκδοση σχετικής απόφασης της ΕΕΤΤ.

1.2. Η υπ' αρ. πρωτ. 447/10/26.7.2007 Απόφαση ΕΕΤΤ κατά Εταιρείας επί της 29.6.2007 ακρόασης περί διερεύνησης της παραβίασης της νομοθεσίας περί ηλεκτρονικών επικοινωνιών, ιδίως των διατάξεων του Κανονισμού Γενικών Αδειών για την προστασία του καταναλωτή, με την οποία επιβλήθηκε χρηματικό πρόστιμο στην Εταιρεία ύψους 50.000 ευρώ. Την εν λόγω απόφαση η Εταιρεία έχει ήδη προσβάλλει στο Διοικητικό Εφετείο Αθηνών με Αίτηση Αναστολής και Προσφυγή. Η Αίτηση Αναστολής απορρίφθηκε με την υπ' αριθμ. 128/2007 απόφαση του Διοικητικού Εφετείου Αθηνών. Εκκρεμεί η προσφυγή, για την οποία είχε οριστεί αρχικά δικάσιμος για τις 17.1.2008 και μετ' αναβολή συζητείται στις 11.12.2008. Κατά την ημερομηνία αυτή αναβλήθηκε εκ νέου και συζητήθηκε στις 14.5.2009, οπότε αναμένεται η έκδοση αποφάσεως. Εκτιμάται, ότι η προσφυγή θα ευδοκιμήσει και το σχετικώς επιβληθέν πρόστιμο θα μειωθεί κατά το ύψος του.

1.3. Η υπ' αρ. πρωτ. 458/155/06-11-07 απόφαση ΕΕΤΤ κατά της Εταιρείας επί της από 21 Σεπτεμβρίου 2007 ακρόασης για παραβίαση της νομοθεσίας περί ανταγωνισμού, με την οποία επιβλήθηκε χρηματικό πρόστιμο στην Εταιρεία ύψους 100.000 Ευρώ, για μη έγκαιρη γνωστοποίηση της εξαγοράς της εταιρίας ΑΤΤΙΚΕΣ ΤΗΛΕΠΙΚΟΙΝΩΝΙΕΣ Α.Ε. Την απόφαση αυτή, προσέβαλε η Εταιρεία με αίτηση αναστολής και προσφυγή. Η προσωρινή διαταγή έγινε ολικά δεκτή και η Αίτηση Αναστολής έγινε μερικώς δεκτή. Επ' αυτής εκδόθηκε η υπ' αριθ. 14/2008 απόφαση του Διοικητικού Εφετείου Αθηνών, σύμφωνα με την οποία ανεστάλη η καταβολή του προστίμου στο ποσό των 50.000 Ευρώ. Η προσφυγή δικάστηκε στις 8.4.2008. Πιθανολογείται η ευδοκίμηση της ασκηθείσας προσφυγής και η μείωση του σχετικώς επιβληθέντος προστίμου ως προς το ύψος του.

1.4. Η υπ' αρ. πρωτ. 485/091/27.6.2008 απόφαση ΕΕΤΤ κατά της Εταιρείας επί της από 15.4.2008 ακρόασης για παραβίαση του Κανονισμού Γενικών Αδειών και της νομοθεσίας περί ηλεκτρονικών επικοινωνιών λόγω της εκπρόθεσμης απάντησης σε καταγγελίες καταναλωτών από διάφορες περιπτώσεις, με την οποία επιβλήθηκε διοικητικό πρόστιμο, ύψους 150.000 Ευρώ. Η Εταιρεία έχει ασκήσει προσφυγή ενώπιον του Διοικητικού Εφετείου Αθηνών κατά της ως άνω απόφασης της ΕΕΤΤ, η οποία συζητήθηκε στις 30.9.2009 και αναμένεται η έκδοση αποφάσεως. Πιθανολογείται η ευδοκίμηση της ασκηθείσας προσφυγής και η μείωση του σχετικώς επιβληθέντος προστίμου ως προς το ύψος του.

1.5. Η υπ' αρ. πρωτ. ΟΙΚ 29485/06-07-2009 ειδοποίησης του Δήμου Ηλιούπολης με την οποία, αφενός, γνωστοποιήθηκε στην Εταιρεία η έκδοση της υπ' αριθμ. 59/2009 απόφασης του Δημοτικού Συμβουλίου του Δήμου Ηλιούπολης Αττικής, με την οποία καθορίστηκαν τέλη χρήσης υπεδάφους και, αφετέρου, κλήθηκε αυτή να καταβάλει

ποσό 180.306€ για τέλη χρήσης υπεδάφους, χωρίς όμως μέχρι σήμερα να έχει κοινοποιηθεί στην Εταιρεία η σχετική διοικητική πράξη επιβολής τελών.

1.6. Την περίοδο 1/1-30/9/2009 η ΟΤΕ ΑΕ τιμολόγησε την Εταιρία και τη θυγατρική εταιρεία ΑΤΤΙΚΕΣ ΤΗΛΕΠΙΚΟΙΝΩΝΙΕΣ Α.Ε. με ποσά συνολικού ύψους €4.864 χιλ. (πλέον ΦΠΑ) για την κατανάλωση ηλεκτρικής ενέργειας στους χώρους Φυσικής Συνεγκατάστασης για την περίοδο 2007 μέχρι σήμερα. Κατόπιν αντίδρασης των θιγόμενων τηλεπικοινωνιακών παρόχων, μεταξύ δε αυτών και της Εταιρίας, για λόγους που αφορούν στον τρόπο υπολογισμού, στην αναδρομικότητα και στο συνολικό ποσό της χρέωσης και μετά από σχετικώς διενεργηθείσες ακρόασεις, η ΕΕΤΤ με τις υπ' αρ. πρωτ. 1598/Φ.610/19-02-2009 και 1633/Φ.610/13-03-2009 αποφάσεις της ανέστειλε προσωρινά την προθεσμία πληρωμής των τιμολογίων, υπό τον όρο προσήκουσας καταβολής του 20% επί του τιμολογηθέντος ποσού. Εν συνεχεία η ΕΕΤΤ εξέδωσε την υπ' αρ. πρωτ. 531/232/23-07-2009 Απόφαση με την οποία υποχρέωσε τον ΟΤΕ σε σχέση με τις αναδρομικές χρεώσεις καταναλωθείσας ηλεκτρικής ενέργειας μέχρι 31.12.2008 να προβεί σε διορθωτική τιμολόγηση και βάσει αυτής, σε εκκαθάριση των τιμολογίων που έχουν ήδη εισπραχθεί από τους παρόχους κατά ποσοστό 20 % σύμφωνα με την ανωτέρω προσωρινή διάταξη καθώς και σε καλόπιστες διαπραγματεύσεις για την επίτευξη αμοιβαία αποδεκτού χρόνου καταβολής των λοιπών οφειλομένων ποσών. Η Εταιρία έχει ήδη αναγνωρίσει στις οικονομικές της καταστάσεις της περιόδου 1.1.2009 έως 30.09.2009 ως έξοδο ποσό € 346 χιλ. το οποίο αντιστοιχεί στο ως άνω ποσοστό 20% των τιμολογηθέντων ποσών. Παράλληλα, κατά της τελευταίας απόφασης της ΕΕΤΤ ασκήθηκε η υπ' αύξοντα αριθμό καταχώρησης ΠΡ617/15.10.2009 Προσφυγή της Εταιρίας ενώπιον του Διοικητικού Εφετείου Αθηνών.

1.7. Με την υπ' αριθμόν πρωτοκόλλου 2488/8.12.2009 Κλήση της Αρχής Διασφάλισης του Απορρήτου των Επικοινωνιών (Α.Δ.Α.Ε.) επιδόθηκε στην Εταιρεία η υπ' αριθμ. 266/2009 απόφαση της εν λόγω Αρχής περί κλήσης της Εταιρείας σε ακρόαση ενώπιον Της, στις 16 Δεκεμβρίου 2009, με αντικείμενο τον έλεγχο της ενδεχόμενης παραβάσεως της κείμενης νομοθεσίας περί απορρήτου των επικοινωνιών (α) δια της μη εφαρμογής συγκεκριμένων διαδικασιών και τμημάτων επιμέρους πολιτικών της εγκριθείσας με την υπ' αριθμόν 69/2007 Απόφαση της Ολομέλειας ΑΔΑΕ «Πολιτικής Ασφαλείας για τη Διασφάλιση του Απορρήτου των Επικοινωνιών» της Εταιρείας και (β) δια της μη υποβολής της Πολιτικής Προστασίας Τηλεπικοινωνιακών Δικτύων (άρθρα 7 και 12 παρ. 1 περ. γ' της υπ' αριθμόν 630<sup>α</sup>/2004 Απόφασης «Κανονισμός για την Διασφάλιση Απορρήτου κατά την Παροχή Σταθερών Τηλεπικοινωνιακών Υπηρεσιών» (ΦΕΚ Β' 87/26.1.2005). Η διεξαγωγή της ως άνω ακρόασης αναβλήθηκε κατά την ανωτέρω ημερομηνία και αναμένεται η επίδοση στην Εταιρεία νέας κλήσης, στην οποία θα προσδιορίζεται νέα ημερομηνία ακρόασης. Εκτιμάται, ότι η τυχόν μη δικαίωση της Εταιρίας στο πλαίσιο διεξαγωγής της ως άνω ακρόασης θα οδηγήσει στην επιβολή σε βάρος της διοικητικών ποινών σύμφωνα με τα οριζόμενα στο άρθρο 11 ν. 3674/2008.

Ο Όμιλος για τις ως άνω υποθέσεις Β1.2, Β1.3 και Β1.4, καθώς και την υπόθεση Β1.1, έχει δημιουργήσει προβλέψεις ποσών ύψους €250.000 και €712.000 αντίστοιχα.

Λαμβάνοντας υπόψη τα ανωτέρω, η Εταιρία δηλώνει ότι ούτε η Εταιρία, ούτε άλλη εταιρία του Ομίλου εμπλέκεται σε οποιαδήποτε διοικητική, δικαστική ή διαιτητική διαδικασία (συμπεριλαμβανομένης κάθε τέτοιας διαδικασίας που ενδέχεται να κινηθεί εναντίον της Εταιρίας και έχει περιέλθει στη γνώση της), οι οποίες να αναμένεται να έχουν ή να είχαν σημαντική επίπτωση στη χρηματοοικονομική κατάσταση ή στα αποτελέσματα του Ομίλου κατά τους δώδεκα μήνες που προηγούνται της ημερομηνίας του παρόντος Ενημερωτικού Δελτίου.»

### 3.4 ΣΗΜΑΝΤΙΚΕΣ ΣΥΜΒΑΣΕΙΣ

Ο Όμιλος στα πλαίσια των δραστηριοτήτων του έχει συνάψει συμβάσεις για κατασκευή υποδομών ανάπτυξης δικτύου, διασύνδεσης, φυσικής συνεγκατάστασης, προμήθειας τηλεπικοινωνιακού εξοπλισμού, συμβάσεις εμπορικής συνεργασίας και άλλες. Η Διοίκηση της Εταιρίας θεωρεί ότι δεν υπάρχει ιδιαίτερη εξάρτηση του Ομίλου από τις συμβάσεις αυτές, με την εξαίρεση της εμπορικής σύμβασης με τη Vodafone που υπεγράφη τον Ιούνιο του 2007 και της σύμβασης ομολογιακού δανείου που υπεγράφη τον Οκτώβριο του 2008 (βλ. κεφ. 2 *Επενδυτικοί Κίνδυνοι – «Η συνεργασία με τη Vodafone είναι σημαντική για την Εταιρία και τυχόν δυσμενής εξέλιξη ή λύση αυτής μπορεί να επηρεάσει ουσιαδώς δυσμενώς τη δραστηριότητα της Εταιρίας» και «Η σύμβαση του κοινού ομολογιακού δανείου που σύναψε η Εταιρία την 23.10.2008 προβλέπει την τήρηση συγκεκριμένων όρων, οι οποίοι ενδεχομένως να μην ικανοποιούνται πλήρως»*).

Οι σημαντικότερες από τις συμβάσεις, που σήμερα είναι σε ισχύ, είναι οι ακόλουθες:

#### 3.4.1 Συμβάσεις κατασκευής υποδομών ανάπτυξης δικτύου

- Συμβάσεις κατασκευής υποδομών ανάπτυξης δικτύου, οι σημαντικότερες εκ των οποίων με τη συνδεδεμένη εταιρία INTRAKAT (πρώτη σύμβαση με ημερομηνία: 12.03.2007 και διάρκεια έως 31.12.2009 και δεύτερη σύμβαση με ημερομηνία 7.12.2009 και διάρκεια 31.3.2010), καθώς και με την NSW (Ημερομηνία σύμβασης: 31.08.2007, διάρκεια έως την ολοκλήρωση του έργου).

Σχετικά με τη πρώτη σύμβαση με την INTRAKAT, σε περίπτωση καθυστέρησης εξόφλησης τιμολογίων που εκδίδονται από την INTRAKAT, η Εταιρία υποχρεούται να καταβάλλει πέρα από το ποσό του τιμολογίου και ποσό τόκων, το οποίο υπολογίζεται με επιτόκιο 6,7% αρχής γενομένης από την ημερομηνία πληρωμής.

#### 3.4.2 Συμβάσεις σχετιζόμενες με την παροχή τηλεπικοινωνιακών υπηρεσιών

- Συμβάσεις διασύνδεσης αόριστης διάρκειας ή αυτόματης ανανέωσης (εκτός αν αναφέρεται διαφορετικά) με τις εταιρίες OTE, Vodafone - ΠΑΝΑΦΟΝ, Wind Ελλάς, Forthnet, Cosmote, Tellas, Vivodi, FRANCE TELECOM S.A., IDT GLOBAL LIMITED, Belgacom International Carrier Services S.A., Cable & Wireless UK, Telecity UK Limited, ON TELECOMS, Lamda Hellix SA, TELECOM MALAYSIA (UK) LIMITED, και σύμβαση υπηρεσιών τερματισμού κλήσεων με την Net-Connect Internet str. Βλ. επίσης κεφ. 2 *«Επενδυτικοί Κίνδυνοι – Εάν η Εταιρία αποτύχει να διασυνδεθεί με άλλους τηλεπικοινωνιακούς παρόχους ή εάν δεν επιτύχει κοστολογικά συμφέρουσες τιμές διασύνδεσης, ενδέχεται να μην είναι σε θέση να προσφέρει τις υπηρεσίες της και επομένως να αποτύχει να αυξήσει το μερίδιο αγοράς της, ή η σχετική αύξηση μην είναι η αναμενόμενη»*.
- Συμβάσεις φυσικής συνεγκατάστασης και άδειες χρήσης και λοιπές συμβάσεις εκμίσθωσης, αόριστης διάρκειας (εκτός αν αναφέρεται διαφορετικά) οι σημαντικότερες εκ των οποίων με τις εταιρίες: OTE (Ημερομηνία σύμβασης: 16.09.2005, με ετήσια διάρκεια και αυτόματη ανανέωση), OTE Globe (Ημερομηνία σύμβασης: 01.06.2007, διάρκεια 15ετής και δεύτερη σύμβαση με ημερομηνία 22.12.2005 και αόριστη διάρκεια), Mediterranean Nautilus Ltd (Ημερομηνία αρχικής σύμβασης 1.1.2007, τροποποιητική πράξη αυτής 20.10.2009 με λήξη την 20.10.2024), Vodafone, Med Nautilus Greece AE (Ημερομηνία σύμβασης: 08.02.2002, διάρκεια για 15 έτη), Forthnet (Ημερομηνία σύμβασης: 20.02.2009 και αόριστη διάρκεια καθώς και σύμβαση αδειασμοποίησης πρόσβασης στον τοπικό βρόχο με την OTE AE.



Συγκεκριμένα, στα πλαίσια της συνεργασίας με την Vodafone, η Εταιρία έχει υπογράψει σύμβαση αρχικής διάρκειας τριών ετών (Ημερομηνία σύμβασης: 01.10.2007) με αντικείμενο την παραχώρηση χρήσης υποδομής της Vodafone για την εγκατάσταση από την Εταιρία ιδιόκτητου δικτύου της οπτικών ινών για τη διασύνδεση Αθήνας-Θεσσαλονίκης. Με τη λήξη της αρχικής διάρκειας της εν λόγω συνεργασίας, ήτοι στις 01.10.2010 τα μέρη θα διαπραγματευθούν την υπογραφή συμφωνίας περί ανταλλαγής χρήσεως υποδομών. Στο πλαίσιο αυτής της συμφωνίας η Εταιρία θα παραχωρεί στη Vodafone (ως αντάλλαγμα για τη χρήση της υποδομής της τελευταίας) δικαίωμα χρήσης αντίστοιχης ιδιόκτητης υποδομής της Εταιρίας, η οποία βρίσκεται ήδη υπό κατασκευή. Σε περίπτωση που δεν επιτευχθεί η ως άνω συμφωνία, η Εταιρία θα έχει δικαίωμα να ανανεώσει μονομερώς την αρχική συμφωνία για περαιτέρω δεκαεπτά έτη με το ήδη συμφωνηθέν μίσθωμα.

Βλ. επίσης κεφ. 2 «Επενδυτικοί Κίνδυνοι – Η επιτυχία της Εταιρίας να αναπτύξει τη συνδρομητική της βάση εξαρτάται επίσης από την αύξηση του αριθμού των αδεσμοποιητών τοπικών βρόχων της (LLU), διαδικασία η οποία ελέγχεται μόνο μερικώς από τη Εταιρία» και κεφ. 3.4.2 «Συμβάσεις σχετιζόμενες με την παροχή τηλεπικοινωνιακών υπηρεσιών».

- Συμβάσεις τηλεπικοινωνιακού εξοπλισμού υποδομής δικτύου, οι σημαντικότερες εκ των οποίων με τις εταιρίες Intracom Telecom, Ericsson, Ελληνικά Καλώδια ΑΕ, Alcatel-Lucent France και Uninortel Greece.

### 3.4.3 Συμβάσεις Συνεργασίας με τη Vodafone

Τον Ιούνιο του 2007, η HOL προχώρησε στη σύναψη δύο εμπορικών συμβάσεων με την Vodafone, σύμφωνα με τις οποίες η HOL θα της παρείχε ένα ευρύ φάσμα υπηρεσιών χονδρικής. Με βάση το πλαίσιο της από 31.7.2009 στρατηγικής συνεργασίας με τη Vodafone, η μία εκ των δύο εμπορικών συμβάσεων θα καταστεί ουσιαστικά άνευ αντικείμενου ως υποκαθιστάμενη από το αντικείμενο των νέων εμπορικών συμβάσεων. Ειδικότερα:

- Σύμφωνα με την πρώτη εμπορική σύμβαση του Ιουνίου 2007, η HOL έχει αναλάβει για περίοδο δύο ετών να παρέχει στη Vodafone τεχνολογική υποδομή και δίνει τη δυνατότητα στη Vodafone να μεταπωλεί στους πελάτες της κυρίως υπηρεσίες σταθερής τηλεφωνίας ώστε να είναι εφικτή η παροχή στους πελάτες της Vodafone του πακέτου γεωγραφικών αριθμών κλήσεων (σταθερού δικτύου) οι οποίοι έχουν κατανομηθεί στο δίκτυο της Εταιρίας και δρομολογούν κλήσεις προς αυτούς τους γεωγραφικούς αριθμούς κλήσεων του δικτύου στους αντίστοιχους πελάτες Vodafone myZone. Η αρχική διάρκεια της σύμβασης παροχής υπηρεσιών myZone έληξε τον Ιούνιο 2009, σύμφωνα ωστόσο με δήλωση της Εταιρίας η εν λόγω σύμβαση έχει ανανεωθεί σιωπηρώς για αόριστο χρονικό διάστημα μέσω της συνεχιζόμενης μέχρι σήμερα συνεργασίας των μερών επί των όρων της εν λόγω σύμβασης. Η διαχείριση και τιμολόγηση του πελατολογίου των υπηρεσιών myZone γίνεται από τη Vodafone και εξυπηρετείται απευθείας από το δικό της τμήμα εξυπηρέτησης πελατών και τις υποστηρικτικές της υπηρεσίες ενώ η Vodafone απευθύνεται στη HOL για την επίλυση θεμάτων που σχετίζονται με την εν λόγω υπηρεσία. Η Vodafone αποτελεί σημαντικό πελάτη της HOL καθώς τα έσοδα που προέρχονται από την ανωτέρω εμπορική συμφωνία αποτελούν σημαντικό ποσοστό των ενοποιημένων εσόδων της HOL.
- Τον Οκτώβριο του 2009, η HOL προχώρησε στη σύναψη δύο επιπλέον εμπορικών συμβάσεων με την Vodafone. Κατά πρώτον, σύμφωνα με τη «Σύμβαση Κοινής Προώθησης» η Εταιρία, ως πάροχος υπηρεσιών σταθερής τηλεφωνίας και η Vodafone, ως πάροχος υπηρεσιών κινητής τηλεφωνίας, αναλαμβάνουν έκαστη να προωθή μέσα από το δίκτυο της τα αυτοτελή προϊόντα και τις υπηρεσίες της άλλης (stand-alone products). Περαιτέρω, τα μέρη συμφωνούν να προωθούν από κοινού με ενιαίο τρόπο και υπό εκπτώτικές τιμές (discounts) ορισμένα προϊόντα (combined products). Κατά δεύτερον, σύμφωνα με τη «Σύμβαση χονδρικής πώλησης υπηρεσιών σταθερού δικτύου», η Εταιρία έχει αναλάβει να πωλεί στην Vodafone χονδρικές υπηρεσίες σταθερού δικτύου, ήτοι φωνητικές υπηρεσίες για σταθερή τηλεφωνία (voice services), ευρυζωνικές υπηρεσίες DSL «ιδιωτικής ετικέτας» (DSL white label), υπηρεσίες πρόσβασης (access services), προκειμένου η τελευταία να μπορεί να παρέχει τις εν λόγω υπηρεσίες στους πελάτες της υπό το δικό της όνομα και σήμα σε συνδυασμό ή όχι με δικά της προϊόντα.

Οι ανωτέρω δύο εμπορικές συμβάσεις έχουν τριετή διάρκεια και μετά τη λήξη τους θα ανανεώνονται αυτόματα για ένα έτος.

(βλ. κεφ. 2 Επενδυτικοί Κίνδυνοι – «Η συνεργασία με τη Vodafone είναι σημαντική για την Εταιρία και τυχόν δυσμενής εξέλιξη ή λύση αυτής μπορεί να επηρεάσει ουσιαδώς δυσμενώς τη δραστηριότητα της Εταιρίας»).

#### 3.4.4 Λοιπές Συμβάσεις

- Συμβάσεις εμπορικής συνεργασίας μεταξύ της Εταιρίας και των: Unique Benefit (ημερομηνία σύμβασης 14.07.2008), Νικόλαος Τσώνης Α.Ε.Ε (ημερομηνία σύμβασης 24.03.2008) και Γιώργος Τσώνης (ημερομηνία σύμβασης 24.03.2008) με σκοπό τη διαμεσολάβηση για την ανεύρεση πελατών και την προώθηση των πωλήσεων των υπηρεσιών της Εταιρίας. Οι συμβάσεις έχουν ετήσια διάρκεια και δυνατότητα ανανέωσης για αόριστο χρόνο μετά τη λήξη τους.
- Η Εταιρία προχώρησε στην υπογραφή συμβάσεων με την Τράπεζα Πειραιώς Α.Ε. για την παροχή υπηρεσιών σταθερής τηλεφωνίας μέσω επιλογής ή προεπιλογής φορέα, (ημερομηνία σύμβασης 28.01.2009 και αόριστη διάρκεια) καθώς και την παροχή υπηρεσιών μισθωμένων γραμμών (ETHERNET) (ημερομηνία σύμβασης 10.12.2008 και διάρκεια ενός έτους).
- Η Εταιρία προχώρησε στην υπογραφή σύμβασης με την SHELL ΕΛΛΑΣ Α.Ε. για την παροχή υπηρεσιών συμπεριλαμβανομένης της προληπτικής διαχείρισης συμβάντων και τεχνικής υποστήριξης 24/7. Η διάρκεια της σύμβασης είναι για ένα έτος και ισχύει για την περίοδο 01.12.2008-31.12.2009.
- Σύμβαση μεταπώλησης τηλεπικοινωνιακών υπηρεσιών και εξοπλισμού αόριστης διάρκειας, οι σημαντικότερες εκ των οποίων με τις εταιρίες Media Markt TV, Πλαίσιο, DSGI SOUTH-EAST EUROPE AEBE (Κωτσόβολος-Dixons) με σκοπό την προώθηση στους τελικούς χρήστες/πελάτες των υπηρεσιών της HOL
- Σύμβαση δημιουργίας υποδομών και παροχής υπηρεσιών ολοκληρωμένου συστήματος υποστήριξης των συναλλαγών του ΤΣΑΥ από κοινού με την εταιρία Exodus AE Πληροφορική και τριετή διάρκεια από την ημερομηνία υπογραφής της σύμβασης στις 20.3.2008
- Σύμβαση παροχής τηλεπικοινωνιακών υπηρεσιών και διαφημιστικής προβολής με ANTENNA INEPNET AE αορίστου χρόνου.

#### 3.4.5 Σύμβαση-Πλαίσιο μεταξύ της Εταιρίας, INTRAKOM ΑΝΩΝΥΜΗ ΕΤΑΙΡΕΙΑ ΣΥΜΜΕΤΟΧΩΝ, World Equities Investments Holdings SA και Vodafone-Παναφον Α.Ε.Ε.Τ.

Στις 31.7.2009 η Εταιρία, η INTRAKOM ΑΝΩΝΥΜΗ ΕΤΑΙΡΕΙΑ ΣΥΜΜΕΤΟΧΩΝ (εφεξής «Intracom Holdings»), η World Equities Investments Holdings S.A. (εφεξής «WEI») και η VODAFONE-ΠΑΝΑΦΟΝ ΑΝΩΝΥΜΗ ΕΛΛΗΝΙΚΗ ΕΤΑΙΡΕΙΑ ΤΗΛΕΠΙΚΟΙΝΩΝΙΩΝ Α.Ε (εφεξής «Vodafone») υπέγραψαν μια Σύμβαση-Πλαίσιο (Framework Agreement) με τους εξής κυριότερους όρους και συμφωνίες:

1. Η Vodafone θα εισφέρει στην Εταιρία τον κλάδο που αφορά στο δίκτυο σταθερών ηλεκτρονικών επικοινωνιών και την παροχή υπηρεσιών σταθερής τηλεφωνίας και ευρυζωνικών υπηρεσιών (DSL) σύμφωνα με τις διατάξεις του Κ.Ν. 2190/1920 και του Ν. 2166/1993 (περισσότερες πληροφορίες για τον Κλάδο παρουσιάζονται στο Κεφ. 4.2.3 «Πληροφορίες για τον Απορροφώμενο Κλάδο»).

2. Ταυτόχρονα με την εισφορά του κλάδου, η από 16.12.2009 Έκτακτη Γενική Συνέλευση των μετόχων της Εταιρίας ενέκρινε την αύξηση του μετοχικού κεφαλαίου αυτής με την έκδοση 28.775.838 νέων Κοινών Ονομαστικών μετοχών και κάλυψη αυτών από την εισφέρουσα τον Κλάδο εταιρία Vodafone. Ειδικότερα, το μετοχικό κεφάλαιο της Εταιρίας, μετά την απορρόφηση του κλάδου αυξήθηκε κατά συνολικό ποσό των €42.502.690,40, λόγω της απορρόφησης του Κλάδου της Vodafone λογιστικής αξίας € 41.063.204,79 και με κεφαλαιοποίηση για σκοπούς στρογγυλοποίησης ποσού € 1.439.485,61 από το λογαριασμό «Διαφορές από την έκδοση μετοχών υπέρ το άρτιο». Το σύνολο των 28.775.838 νέων Κοινών Ονομαστικών μετά ψήφου,

μετοχών που θα αναληφθούν από τη Vodafone θα αντιστοιχούν στο 18,5% του μετοχικού κεφαλαίου και των δικαιωμάτων ψήφου της Εταιρίας, όπως αυτά διαμορφώνονται μετά την έκδοση των νέων μετοχών.

3. Η Εταιρία και η Vodafone υπέγραψαν στις 02.10.2009 τις εμπορικές συμβάσεις, «Σύμβαση Κοινής Προώθησης (Joint-Marketing Agreement)» και «Σύμβαση παροχής υπηρεσιών παρόχου ιδεατού δικτύου σταθερής τηλεφωνίας (FVNO Agreement)», οι οποίες περιγράφονται ανωτέρω στο κεφ. 3.4.3 «Συμβάσεις Συνεργασίας με τη Vodafone».

4. Η Intracom Holdings, η Vodafone και η WEI υπέγραψαν στις 02.10.2009, εξωεταιρική συμφωνία μετόχων (shareholders agreement), της οποίας οι κυριότεροι όροι αφορούν στα εξής:

- Η Vodafone υποχρεούται να μην εκποιήσει ή άλλως διαθέσει τη συμμετοχή της στην Εταιρία εντός χρονικού διαστήματος ενός (1) έτους (lock-up) εκτός εάν στο διάστημα αυτό η άμεση και έμμεση συμμετοχή της Intracom Holdings γίνει κατώτερη του 50% + μία μετοχή.
- Με σκοπό την παροχή προστασίας στη Vodafone ως νεοεισερχόμενη μέτοχο μειοψηφίας, η εξωεταιρική συμφωνία προβλέπει περαιτέρω ότι σε περίπτωση που η συνολική, άμεση και έμμεση, συμμετοχή στην Εταιρία των Intracom Holdings και WEI δεν αντιστοιχεί πλέον σε τουλάχιστον 50% συν μία μετοχή, οι εν λόγω μέτοχοι θα οφείλουν να προσφέρουν στη Vodafone το σύνολο των μετοχών τους.
- Σε περίπτωση αλλαγής ελέγχου επί ενός εκ των συμβαλλομένων Intracom Holdings και WEI, το αντίστοιχο μέρος οφείλει να προσφέρει τις μετοχές του στη Vodafone, ενώ, αντίστοιχα σε περίπτωση αλλαγής ελέγχου της τελευταίας, αυτή φέρει την υποχρέωση να προσφέρει τις μετοχές της προς τα λοιπά αντισυμβαλλόμενα μέρη με βάση την αναλογία συμμετοχής τους στο μετοχικό κεφάλαιο της Εταιρίας κατά το οικείο χρονικό σημείο.
- Εφόσον η Intracom ή η WEI αποφασίσουν να εκποιήσουν οιοδήποτε ποσοστό εκ της συμμετοχής τους στην Εταιρία, προβλέπεται δικαίωμα προτίμησης (right of first refusal) υπέρ της Vodafone Hellas. Ταυτόχρονα, εφόσον η Vodafone αποφασίσει να εκποιήσει οιοδήποτε ποσοστό εκ της συμμετοχής της στην Εταιρία, προβλέπεται δικαίωμα προτίμησης (right of first refusal) υπέρ των Intracom Holdings και WEI κατ' αναλογία προς το ποσοστό συμμετοχής τους στο μετοχικό κεφάλαιο της Εταιρίας. Το δικαίωμα προτίμησης δεν θα ισχύει στην περίπτωση ενδοομιλικής μεταβίβασης ποσοστών συμμετοχής ή στην περίπτωση μεταβίβασης λόγω συμμόρφωσης σε υπόδειξη ή απόφαση του Χ.Α. ή/και της Επιτροπής Κεφαλαιαγοράς. Επισημαίνεται ωστόσο ότι η ανωτέρω Εξωεταιρική Συμφωνία Μετόχων δεσμεύει τα συμβαλλόμενα μέρη αποκλειστικά σε ενδοσυμβατικό επίπεδο και δεν αναιρεί την ελεύθερη μεταβιβασιμότητα των μετοχών της Εταιρίας
- Στη σύνθεση, τον τρόπο λειτουργίας και τις αρμοδιότητες Διοικητικού Συμβουλίου, ιδίως σε ό,τι αφορά τη λήψη αποφάσεων επί ορισμένων θεμάτων «αυξημένης απαρτίας και πλειοψηφίας» (βλ. αναλυτικά στο κεφ. 3.12 «Διοικητικά, Διαχειριστικά και Εποπτικά Όργανα και Ανώτερα Διευθυντικά Στελέχη»)
- Τη διανομή μερίσματος (βλ. αναλυτικά στο κεφ. 3.9 «Μερισματική Πολιτική»).
- Εάν ανακύψει ανάγκη αύξησης του μετοχικού κεφαλαίου της Εταιρίας εντός 12 μηνών από την κήση της μετοχικής ιδιότητας από τη Vodafone δεν θα πρέπει να επιφέρει καμία απολύτως μείωση του ποσοστού συμμετοχής της τελευταίας, ενώ εάν αυτή η ανάγκη ανακύψει εντός των επόμενων 2 ετών ή μετά τη συμπλήρωση των επόμενων δύο ετών δεν θα πρέπει να επιφέρει μείωση του ποσοστού συμμετοχής αυτής κάτω του 15% και του 10% αντίστοιχα.

Σύμφωνα με δηλώσεις των συμβαλλομένων μερών προς τη Διοίκηση της Εταιρίας, η από 2.10.2009 Εξωεταιρική Συμφωνία Μετόχων μεταξύ της Vodafone, της Intracom Holdings και της WEI, λαμβανομένων υπόψη της φύσεως των θεμάτων «αυξημένης απαρτίας και πλειοψηφίας» που περιλαμβάνονται στις νέες καταστατικές ρυθμίσεις (βλ. Κεφ. 3.12 «Διοικητικά, Διαχειριστικά και Εποπτικά Όργανα και Ανώτερα

Διευθυντικά Στελέχη») δεν οδηγεί τα συμβαλλόμενα μέρη είτε και τα τρία μαζί, είτε ανά δύο μεταξύ τους στην απόκτηση «κοινού ελέγχου» επί της Εταιρίας.

### 3.4.6 Συμβάσεις με Intracom Holdings

Η προ συγχώνευσης HOL τον Απρίλιο 2007 σύναψε συμφωνία με την Intracom Holdings, συνολικής αμοιβής € 1 εκατ. (Ημερομηνία σύμβασης: 02.04.2007, η οποία τέθηκε σε ισχύ αναδρομικά από 01.01.2007 με διάρκεια έως 31.12.2007). Σύμφωνα με τη σύμβαση, η εταιρία Intracom Holdings ανέλαβε να παρέχει υπηρεσίες γενικής διοίκησης, χρηματοοικονομικές υπηρεσίες, φορολογικές και λογιστικές υπηρεσίες, υπηρεσίες μηχανογραφικής και διοικητικής υποστήριξης στην προ συγχώνευσης HOL. Την 25.06.2008 υπεγράφη νέα παρόμοια σύμβαση μεταξύ της Εταιρίας και της Intracom Holdings, συνολικής αμοιβής € 380 χιλ. και ισχύ έως την 31.12.2008. Επιπλέον, την 15.5.2009 υπεγράφη νέα παρόμοια σύμβαση μεταξύ της Εταιρίας και της Intracom Holdings συνολικής αμοιβής € 200 χιλ. και ισχύ έως την 31.12.2009

Αντίστοιχα, η εταιρία «ΑΤΤΙΚΕΣ ΤΗΛΕΠΙΚΟΙΝΩΝΙΕΣ Α.Ε.» τον Μάιο 2007 σύνηψε συμφωνία με την Intracom Holdings συνολικής αμοιβής € 625 χιλ. (Ημερομηνία σύμβασης: 14.05.2007, η οποία τέθηκε σε ισχύ αναδρομικά από 02.05.2007 με διάρκεια έως 31.12.2007). Σύμφωνα με τη σύμβαση, η εταιρία Intracom Holdings ανέλαβε να παρέχει υπηρεσίες γενικής διοίκησης, χρηματοοικονομικές υπηρεσίες, φορολογικές και λογιστικές υπηρεσίες, υπηρεσίες μηχανογραφικής και διοικητικής υποστήριξης στην εταιρία ΑΤΤΙΚΕΣ ΤΗΛΕΠΙΚΟΙΝΩΝΙΕΣ Α.Ε. Στις 25.06.2008 η εταιρία «ΑΤΤΙΚΕΣ ΤΗΛΕΠΙΚΟΙΝΩΝΙΕΣ Α.Ε.» σύναψε νέα παρόμοια σύμβαση με την Intracom Holdings, συνολικής αμοιβής € 570 χιλ. με διάρκεια έως την 31.12.2008, σύμφωνα με την από 15.09.2008 απόφαση της Γενικής Συνέλευσης της εταιρίας «ΑΤΤΙΚΕΣ ΤΗΛΕΠΙΚΟΙΝΩΝΙΕΣ Α.Ε.» Επιπλέον, την 25.6.2009 υπεγράφη νέα παρόμοια σύμβαση μεταξύ της εταιρίας «ΑΤΤΙΚΕΣ ΤΗΛΕΠΙΚΟΙΝΩΝΙΕΣ Α.Ε.» και της Intracom Holdings, συνολικής αμοιβής € 550 χιλ. και ισχύ έως την 31.12.2009.

### 3.4.7 Συμβάσεις δανείων

Η Εταιρία την 23.10.2008 προχώρησε στη σύναψη κοινοπρακτικού ομολογιακού δανείου, συνολικού ύψους έως € 144,5 εκατ., με σκοπό κυρίως την αναχρηματοδότηση υφιστάμενου δανεισμού. Οι βασικοί όροι του εν λόγω δανείου παρουσιάζονται συνοπτικά κατωτέρω (βλ. αναλυτικά κεφ. 3.6.3 «Χρηματοοικονομικές Πληροφορίες Ενοποιημένων Στοιχείων Ισολογισμού χρήσεων 2006-2008», ενότητα «Δανεισμός»):

Τράπεζες	ALPHA BANK, EUROBANK EFG TELESIS FINANCE ΑΕΠΕΥ, MILLENIUM, ΕΘΝΙΚΗ ΤΡΑΠΕΖΑ, PROTON ΤΡΑΠΕΖΑ ΑΕ, ΕΜΠΟΡΙΚΗ ΤΡΑΠΕΖΑ ΤΗΣ ΕΛΛΑΔΟΣ, ΤΡΑΠΕΖΑ ΠΕΙΡΑΙΩΣ
Ποσό δανείου	€ 144,5 εκατ.
Διάρκεια	72 μήνες (αποπληρωμή 1ης δόσης μετά από 30 μήνες)
Εγγυητής	Intracom Holdings
Εξασφαλίσεις	Ενέχυρο επί του συνόλου των μετοχών της εταιρίας «ΑΤΤΙΚΕΣ ΤΗΛΕΠΙΚΟΙΝΩΝΙΕΣ ΑΝΩΝΥΜΗ ΕΤΑΙΡΙΑ ΤΗΛΕΠΙΚΟΙΝΩΝΙΑΚΩΝ ΥΠΗΡΕΣΙΩΝ ΑΕ» κυριότητας του Εκδότη Ενέχυρο και εκχώρηση των απαιτήσεων του Εκδότη από τον Ενεχυριασμένο Λογαριασμό του Δανείου. Στον Ενεχυριασμένο Λογαριασμό θα κατατίθενται: (i) τα μερίσματα των ενεχυριασμένων μετοχών, (ii) τυχόν εναπομείναν ποσό από την αύξηση του μετοχικού κεφαλαίου της Εταιρίας μετά την χρηματοδότηση του επενδυτικού της σχεδίου και (iii) το προϊόν τυχόν μεταβίβασης των μετοχών κυριότητας της Εταιρίας σε περίπτωση απόσχισης κλάδου του Εκδότη εκδόσεως της εταιρίας στην οποία εισφέρεται ο κλάδος.

Λοιποί όροι	<p>- Όρος του δανείου είναι η αύξηση του μετοχικού κεφαλαίου της Εταιρίας με καταβολή μετρητών ύψους τουλάχιστον € 100.000.000, με σκοπό τη χρηματοδότηση του επενδυτικού σχεδίου της Εταιρίας, η οποία αύξηση έπρεπε να είχε ολοκληρωθεί μέχρι την 31.12.2008. Σχετικά με τον ανωτέρω όρο, κατόπιν σχετικού αιτήματος της Εταιρίας, η αυξημένη πλειοψηφία των Ομολογιούχων Τραπεζών αποδέχθηκε στις 29.9.2009 την άρση της υποχρέωσης ολοκλήρωσης της ως άνω αύξησης. (βλ. κεφ. 2 «Επενδυτικοί Κίνδυνοι - Η σύμβαση του κοινού ομολογιακού δανείου που σύναψε η Εταιρία την 23.10.2008 προβλέπει την τήρηση συγκεκριμένων όρων, οι οποίοι ενδεχομένως να μην ικανοποιούνται πλήρως»).</p> <p>- Άλλοι όροι του δανείου περιλαμβάνουν ποσοτικά κριτήρια σε σχέση με λειτουργικά μεγέθη και χρηματοοικονομικούς δείκτες</p>
Άρση της υποχρέωσης για την ως άνω αύξηση μετοχικού κεφαλαίου	<p>Οι προϋποθέσεις για την παροχή της ανωτέρω συναίνεσης των ομολογιούχων τραπεζών αφορούν στα εξής: (i) διατήρηση συγκεκριμένου περιθωρίου για όλη τη διάρκεια του δανείου, (ii) εφάπαξ καταβολή προμήθειας, (iii) πραγματοποίηση της αύξησης του μετοχικού κεφαλαίου της Εταιρίας με την είσοδο στο μετοχικό κεφάλαιο της Vodafone με ποσοστό συμμετοχής 18,5% και την εισφορά του Κλάδου της τελευταίας και (iv) μη επέλευση γεγονότος καταγγελίας που έχουν ορισθεί στη Σύμβαση Δανείου και τήρηση των υποχρεώσεων του Εκδότη.</p> <p>Για την πιστοποίηση των ανωτέρω προϋποθέσεων εκκρεμεί η πραγματοποίηση Συνέλευσης των Ομολογιούχων και εν συνεχεία η σύνταξη ειδικού πρακτικού Διοικητικού Συμβουλίου (Εκδότη &amp; Εγγυητή) και η αντικατάσταση των τίτλων.</p>

Η Εταιρία στα πλαίσια των δραστηριοτήτων της έχει συνάψει συμβάσεις πίστωσης μέσω ανοικτού αλληλόχρεου λογαριασμού και συμβάσεις κοινών ομολογιακών δανείων. Οι σημαντικότερες τραπεζικές συμβάσεις (άνω των 5 εκατ. έκαστη) παρατίθενται ακολούθως:

- Την 27.04.2007, υπέγραψε σύμβαση πίστωσης μέσω ανοικτού αλληλόχρεου λογαριασμού με την ΤΡΑΠΕΖΑ ΚΥΠΡΟΥ. Το όριο ανέρχεται σε € 7 εκατ. Η εν λόγω σύμβαση είναι με εγγύηση από την Intracom Holdings.
- Την 22.03.2007, υπέγραψε σύμβαση κοινού ομολογιακού δανείου με την EFG Eurobank Ergasias AE για συνολικό ποσό € 15 εκατ. Η εν λόγω σύμβαση είναι με εγγύηση από την Intracom Holdings. Σήμερα το υπόλοιπο ανέρχεται σε € 5 εκατ.
- Την 29.10.1999, υπέγραψε σύμβαση πίστωσης μέσω ανοικτού αλληλόχρεου λογαριασμού με την EFG Eurobank Ergasias AE για συνολικό ποσό € 11 εκατ. Η εν λόγω σύμβαση είναι με εγγύηση από την Intracom Holdings.

### 3.5 ΠΛΗΡΟΦΟΡΙΕΣ ΓΙΑ ΤΗΝ ΕΤΑΙΡΙΑ

#### 3.5.1 Γενικές Πληροφορίες

Σύμφωνα με το άρθρο (1) του Καταστατικού, η επωνυμία της Εταιρίας είναι «HELLAS ONLINE ΗΛΕΚΤΡΟΝΙΚΕΣ ΕΠΙΚΟΙΝΩΝΙΕΣ ΑΝΩΝΥΜΗ ΕΤΑΙΡΕΙΑ». Ο διακριτικός της τίτλος ορίστηκε σε «HELLAS ONLINE», εφεξής «HELLAS ONLINE» ή η «Εταιρία» ή «HOL».

Η HOL δραστηριοποιείται στον κλάδο της παροχής υπηρεσιών και δικτύων ηλεκτρονικών επικοινωνιών και ειδικότερα εγκαθιστά και εκμεταλλεύεται δίκτυα ηλεκτρονικών επικοινωνιών, παρέχει σχετικές υπηρεσίες

(τηλεφωνίας και ευρυζωνικών συνδέσεων) και παράλληλα αναπτύσσει, παράγει και διαθέτει συστήματα υλικού (hardware) και λογισμικού (software) υψηλής τεχνολογίας.

Η HOL προήλθε από τη συγχώνευση με απορρόφηση της «HELLAS ON LINE ΑΝΩΝΥΜΗ ΕΤΑΙΡΙΑ ΕΜΠΟΡΙΑΣ ΣΥΣΚΕΥΩΝ ΚΑΙ ΥΠΗΡΕΣΙΩΝ ΤΗΛΕΠΙΚΟΙΝΩΝΙΑΣ ΚΑΙ ΠΛΗΡΟΦΟΡΙΚΗΣ» από την «ΓΙΟΥΝΙΜΠΡΕΪΝ ΑΝΩΝΥΜΗ ΕΛΛΗΝΙΚΗ ΕΤΑΙΡΕΙΑ ΠΑΡΑΓΩΓΗΣ ΛΟΓΙΣΜΙΚΟΥ ΚΑΙ ΗΛΕΚΤΡΟΝΙΚΩΝ ΣΥΣΤΗΜΑΤΩΝ ΠΟΛΛΑΠΛΩΝ ΧΡΗΣΕΩΝ» (εφεξής «UNIBRAIN»), η οποία μετονομάστηκε σε «HELLAS ONLINE ΗΛΕΚΤΡΟΝΙΚΕΣ ΕΠΙΚΟΙΝΩΝΙΕΣ ΑΝΩΝΥΜΗ ΕΤΑΙΡΕΙΑ». Η συγχώνευση των εταιρειών UNIBRAIN και HOL (προ συγχώνευσης), εγκρίθηκε δυνάμει της υπ' αριθμ. πρωτ. Κ2-5397/2008 απόφασης του Υπουργείου Ανάπτυξης, η οποία στις 07.05.2008 καταχωρήθηκε στο οικείο Μητρώο Ανωνύμων Εταιρειών του Υπουργείου Ανάπτυξης καθώς και στο Μητρώο Ανωνύμων Εταιρειών της Νομαρχίας Αθηνών (ΦΕΚ/ΤΑΕ & ΕΠΕ 2710/09.05.2008). Η UNIBRAIN συστάθηκε την 12 Μαρτίου του 1990 (ΦΕΚ/ΤΑΕ & ΕΠΕ 558/13.3.1990). Η εποπτεύουσα διοικητική Αρχή είναι το Υπουργείο Ανάπτυξης και ο Αριθμός Μητρώου Ανωνύμων Εταιρειών (Αρ. Μ.Α.Ε.) είναι 21328/06/Β/90/13. Οι μετοχές της UNIBRAIN διαπραγματεύονται στο Χ.Α. από τον Απρίλιο του 2001, ενώ οι μετοχές της HOL (της εταιρίας που προέκυψε μετά την ολοκλήρωση της συγχώνευσης) από τον Ιούνιο του 2008.

Η έδρα και τα γραφεία της HOL έως την από 21.04 2008 Έκτακτη Γενική Συνέλευση των μετόχων της ήταν στο Δήμο Παιανίας Αττικής, στο 19,5 χλμ της Λεωφ. Μαρκόπουλου, Παιανία τ.κ. 19002. Με την από 21.04.2008 απόφαση της Έκτακτης Γενικής Συνέλευσης των μετόχων της τροποποιήθηκε το άρθρο 2 του Καταστατικού της και ως έδρα της Εταιρίας ορίστηκε πλέον ο Δήμος Αθηναίων, με διεύθυνση γραφείων στην Αδριανείου 2 και Παπαδά, Τ.Κ. 115 25 (τηλ. 213 000 4000).

Η διάρκεια της HOL έχει ορισθεί μέχρι την 31η Δεκεμβρίου 2100, με ημερομηνία έναρξης την ημέρα καταχώρισης στο Μητρώο Ανωνύμων Εταιρειών από την εποπτεύουσα Αρχή της διοικητικής απόφασης για την παροχή άδειας σύστασης της HOL και την έγκριση του καταστατικού της.

### 3.5.2 Σύντομο Ιστορικό

#### **Πρώην UNIBRAIN**

Η UNIBRAIN ιδρύθηκε το Μάρτιο του 1990. Σκοπός της UNIBRAIN ήταν η παροχή ολοκληρωμένων λύσεων στον τομέα των ηλεκτρονικών εκδόσεων και ειδικότερα στους τομείς της τυπογραφίας, της εκτύπωσης εφημερίδων και περιοδικών, της έντυπης διαφήμισης και εν γένει στις εκδόσεις βιβλίων/εντύπων.

Από το 1997, η UNIBRAIN εισήλθε σε νέες αγορές και αποτέλεσε ενεργό μέλος της Ένωσης του πρωτοκόλλου 1394, συνάπτοντας συνεργασία με εταιρίες όπως η Texas Instruments, Philips, Siemens και Rockwell Collins προωθώντας άδειες λογισμικού 1394 και πωλώντας τα προϊόντα της μέσω των καταστημάτων Apple.

Μεταξύ 1998 και 2003, η UNIBRAIN ξεκίνησε την παροχή μιας σειράς προϊόντων υλικού και λογισμικού πρωτοκόλλου 1394 (βλ. κεφ. 3.5.3.10 «Επιχειρηματική μονάδα πολυμέσων (UNIBRAIN)») και από το 2004 έως το 2007 την παροχή μιας σειράς προϊόντων υλικού και λογισμικού πρωτοκόλλου 1394β, αναβαθμισμένη έκδοση του πρωτοκόλλου 1394. Το 2004 η UNIBRAIN εισήλθε στην αγορά πολυμέσων προσφέροντας το iZak, μια φορητή συσκευή αποθήκευσης και αναπαραγωγής πολυμέσων που μπορεί να συνδεθεί με οποιοδήποτε ηλεκτρονικό υπολογιστή με σκοπό την αποθήκευση ψηφιακού υλικού (μουσική, ταινίες, φωτογραφίες και αρχεία

υπολογιστή). Η UNIBRAIN διακρίθηκε για το iZak™, με το βραβείο “The Best of RetailVision Awards”™ στην έκθεση RetailVision Europe 2004 για προϊόντα Hardware, που έλαβε χώρα στο Μόναχο της Γερμανίας.

Τον Μάρτιο του 2000, η UNIBRAIN ίδρυσε θυγατρική στις Η.Π.Α. με την επωνυμία UNIBRAIN Inc. Η έδρα της θυγατρικής εταιρίας βρίσκεται στην περιοχή San Ramon (2420 Camino Ramon, Suite 121, San Ramon CA 94583), στην ευρύτερη περιοχή της Σίλικον Βάλλεϋ (Silicon Valley) στην Καλιφόρνια των Ηνωμένων Πολιτειών. Η θυγατρική άρχισε να λειτουργεί επίσημα από την 1.9.2000. Την ίδια χρονιά η Intracom Holdings εισήλθε στο μετοχικό κεφάλαιο της UNIBRAIN.

Οι μετοχές της UNIBRAIN εισήχθησαν στο Χ.Α. στις 30 Απριλίου του 2001. Η διαπραγμάτευση των μετοχών που εκδόθηκαν στο πλαίσιο της συγχώνευσης της Unibrain και HOL ξεκίνησε την 18.06.2008.

### **HOL (προ συγχώνευσης)**

Η HOL προέκυψε το 2000 από τη συγχώνευση με απορρόφηση της HELLAS ON LINE A.E. “ΕΛΛΗΝΙΚΗ ΠΛΗΡΟΦΟΡΙΚΗ” από την Com-Quest Computers & Telecommunications A.E. (θυγατρική της Infoquest). Η Com-Quest Computers & Telecommunications A.E. είχε ιδρυθεί το 1988, ενώ η HELLAS ON LINE A.E. “ΕΛΛΗΝΙΚΗ ΠΛΗΡΟΦΟΡΙΚΗ” το 1993. Το 2001 την HOL εξαγόρασε η τράπεζα EFG Eurobank Ergasias και ξεκίνησε την παροχή τηλεπικοινωνιακών υπηρεσιών και υπηρεσιών σύνδεσης στο διαδίκτυο για εταιρικούς πελάτες στην Ελλάδα.

Τον Ιανουάριο του 2006, η Intracom Holdings απέκτησε το 100% του μετοχικού κεφαλαίου της HOL. Το Νοέμβριο του 2006, η HOL προχώρησε στην εξαγορά του συνόλου του μετοχικού κεφαλαίου της εταιρίας Απτικές Τηλεπικοινωνίες Α.Ε. με τίμημα εξαγοράς € 46,3 εκατ. και επιπλέον € 0,7 εκατ. έξοδα κήσης (συνολικά € 47 εκατ.). Η εξαγορά, που ολοκληρώθηκε τον Μάιο του 2007, προσέφερε στην HOL ένα επιπρόσθετο δίκτυο κορμού οπτικών ινών και δίκτυο πρόσβασης στην ευρύτερη περιοχή της Απτικής μήκους περίπου 600 χλμ (το οποίο η HOL εκτιμά ότι θα απαιτούσε τρία περίπου χρόνια για να το αναπτύξει με δικούς της πόρους). Ως αποτέλεσμα, το συνολικό δίκτυο κορμού οπτικών ινών και δίκτυο πρόσβασης της HOL στην Απτική ανήλθε σε 800 χλμ περίπου. Με το δίκτυο της Απτικές Τηλεπικοινωνίες Α.Ε. η HOL συνδέθηκε με 50 επιπλέον τοπικά κέντρα του ΟΤΕ παρέχοντας στους πελάτες λιανικής και τους εταιρικούς πελάτες προηγμένες ευρυζωνικές υπηρεσίες ADSL2+. Με την εξαγορά αυτή, η HOL απέκτησε στην περιοχή της Απτικής το εταιρικό πελατολόγιο της εξαγοραζόμενης και μπορεί να παρέχει στις επιχειρήσεις υπηρεσίες διασύνδεσης υψηλών ταχυτήτων, κάτι που είναι εφικτό λόγω της εγγύτητας του δικτύου κορμού, όπως metro Ethernet, εκμισθωμένες γραμμές, FTTB και SHDSL.

Το 2007, η HOL ξεκίνησε μια σειρά από ενέργειες με σκοπό την ανάπτυξή της. Τον Ιούνιο του 2007, πραγματοποίησε αλλαγή της εταιρικής της ταυτότητας με σκοπό την υιοθέτηση μιας πιο μοντέρνας και δυναμικής ταυτότητας παρουσιάζοντας τα προϊόντα περισσότερο φιλικά για τους τελικούς χρήστες. Στην συνέχεια η HOL εισήγαγε την υπηρεσία double-play, που αποτελεί και το κύριο προϊόν της.

Τον Ιούνιο 2007, η HOL προχώρησε στη σύναψη εμπορικών συμφωνιών με την Vodafone, βάσει των οποίων η HOL παρέχει στη Vodafone σειρά υπηρεσιών χονδρικής. Σε συνέχεια της εισαγωγής της νέας υπηρεσίας hol telephony και της ανανεωμένης υπηρεσίας hol double –play στην αγορά, το Φεβρουάριο του 2008 η HOL εισήλθε και στην παροχή υπηρεσιών απλής σταθερής τηλεφωνίας σε πελάτες λιανικής.

### **HOL (μετά τη συγχώνευση)**

Η HOL, μετά τη συγχώνευση, η οποία εγκρίθηκε στις 07.05.2008, πρώτη, τον Μάιο του 2008, διέθεσε επιδοτούμενες ευρυζωνικές υπηρεσίες στην περιφέρεια (μέσω του έργου της Κοινωνίας της Πληροφορίας), με αφετηρία την κεντρική Ελλάδα.

Τον Ιανουάριο του 2009, η Εταιρία εισήγαγε στην αγορά τις υπηρεσίες hol telephony lite και hol double play lite, προσφέροντας ένα μεγάλο εύρος επιλογών για υπηρεσίες τηλεφωνίας και internet για πελάτες λιανικής, ενώ παράλληλα, το Φεβρουάριο του 2009 η HOL ήταν από τους πρώτους εναλλακτικούς παρόχους που προσέφερε υπηρεσίες οπτικής ίνας (FTTB) σε εταιρικούς πελάτες.

Το Μάρτιο 2009, η Εταιρία ολοκλήρωσε με επιτυχία αύξηση μετοχικού κεφαλαίου με καταβολή μετρητών και δικαίωμα προτίμησης υπέρ των παλαιών μετόχων της και τιμή διάθεσης € 1,60 ανά μετοχή, από την οποία αντλήθηκαν κεφάλαια συνολικού ύψους € 50.707.692,80. Η διαπραγμάτευση των 31.692.308 νέων κοινών ονομαστικών μετοχών της Εταιρίας που προέκυψαν από την ως άνω αύξηση ξεκίνησε την 27.03.2009.

Το Σεπτέμβριο του 2009 ολοκληρώθηκε το βασισμένο στην τεχνολογία Dense Wavelength Division Multiplexing (DWDM) εθνικό δίκτυο κορμού της Εταιρίας, η οποία πλέον διαθέτει ένα πανελλαδικό δίκτυο με προστασία μέσω πολλαπλών εναλλακτικών οδύσεων και με χωρητικότητα 400 Gbps. Η τεχνολογία DWDM επιτρέπει τη διασύνδεση πολλών κόμβων ευρυζωνικής πρόσβασης στο δίκτυο κορμού της εταιρίας σε ένα μήκος κύματος χωρητικότητας 10 Gbps, πολλαπλασιάζοντας έτσι το πλήθος των χρηστών που είναι δυνατόν να συνδεθούν στο δίκτυο και παρέχοντας την ευελιξία να εφαρμόζονται δυναμικά αλλαγές και επεκτάσεις στην τοπολογία του δικτύου καλύπτοντας τις υπάρχουσες και μελλοντικές ανάγκες για μεγαλύτερες ταχύτητες ή χωρητικότητα.

Επίσης, το Σεπτέμβριο του 2009 ολοκληρώθηκε το έργο για την ευρυζωνικότητα στην Ελληνική περιφέρεια της Κοινωνίας της Πληροφορίας, το οποίο η Εταιρία είχε αναλάβει στο πλαίσιο της δράσης «Χρηματοδότηση επιχειρήσεων για την ανάπτυξη της ευρυζωνικής πρόσβασης στις Περιφέρειες της Ελλάδας» που διαχειρίζεται η Κοινωνία της Πληροφορίας Α.Ε. (ΚτΠ Α.Ε.) και εντάσσεται στο Γ' Κοινοτικό Πλαίσιο Στήριξης. Συγκεκριμένα η HOL είχε αναλάβει 3 από τις συνολικά 7 περιφέρειες και ολοκλήρωσε το έργο ανάπτυξης υποδομών ευρυζωνικής, παρέχοντας πλέον τη δυνατότητα στους κατοίκους της περιφέρειας να αποκτήσουν γρήγορο Internet με ADSL πρόσβαση με επιδότηση. Παράλληλα η Εταιρία παρέχει προηγμένης τεχνολογίας επιδοτούμενη δορυφορική ευρυζωνική πρόσβαση στο internet στην περιφέρεια καλύπτοντας με αυτόν τον τρόπο τις πιο απομακρυσμένες και δυσπρόσιτες περιοχές της Ελλάδας.

### 3.5.3 Αντικείμενο Δραστηριότητας

Η Εταιρία διαθέτει σήμερα ένα ολοκληρωμένο φάσμα τηλεπικοινωνιακών υπηρεσιών, καλύπτοντας πλήρως τις ανάγκες ιδιωτών και επιχειρήσεων όπως σύνδεση στο διαδίκτυο, σταθερή τηλεφωνία, υπηρεσίες διασύνδεσης και άλλες υπηρεσίες.

Η Εταιρία προσφέρει στους οικιακούς χρήστες υπηρεσίες double-play, υπηρεσίες πρόσβασης στο διαδίκτυο, σταθερή τηλεφωνία και υπηρεσίες προστιθέμενης αξίας ενώ έχει ήδη αρχίσει η πιλοτική λειτουργία της υπηρεσίας hol iptv. Επιπλέον, η HOL προσφέρει στους εταιρικούς πελάτες ένα ευρύ φάσμα ολοκληρωμένων λύσεων, όπως σύνδεση στο διαδίκτυο, μισθωμένες γραμμές, υπηρεσίες MPLS VPN και data center, καθώς και υπηρεσίες χονδρικής σε άλλους παρόχους τηλεπικοινωνιακών υπηρεσιών.

Η HOL επίσης παρέχει στη Vodafone υπηρεσίες ευρυζωνικότητας και τηλεφωνίας χονδρικής. Επίσης, στα πλαίσια της νέας στρατηγικής συνεργασίας με τη Vodafone διατίθενται στην αγορά συνδυαστικά προϊόντα που θα περιλαμβάνουν και κινητή τηλεφωνία ολοκληρώνοντας την πιο ευρεία γκάμα σταθερών και κινητών επικοινωνιών ομιλίας και ευρυζωνικών δεδομένων στην ελληνική αγορά (βλ. αναλυτικά, κεφ. 3.4.3 «Συμβάσεις Συνεργασίας με τη Vodafone»).



### 3.5.3.1 Η στρατηγική της HOL για τα προϊόντα και τις υπηρεσίες της

Η στρατηγική της Εταιρίας βασίζεται στην ποιοτική παροχή συνδυασμένων υπηρεσιών σταθερής τηλεφωνίας και broadband internet εκμεταλλευόμενη τις δυνατότητες του εκτεταμένου ευρυζωνικού δικτύου πρόσβασης που διαθέτει. Επιπλέον με την χρήση της τεχνολογίας IPTV διατίθενται επιλεκτικά και υπηρεσίες triple play. Με ξεκάθαρο τρόπο παρουσίασης και με τη σωστή χρονική επιλογή εισόδου των υπηρεσιών της Εταιρίας στην αγορά, με έμφαση στα πλεονεκτήματα των υπηρεσιών και όχι στην τιμή, η Εταιρία διασφαλίζει με τον καλύτερο δυνατό τρόπο την επίτευξη των επιχειρηματικών της στόχων.

Η πρόσφατη συμφωνία με την Vodafone προσδίδει νέα δυναμική στην Εταιρία αφού πλέον δημιουργούνται και συνδυαστικά προϊόντα που περιλαμβάνουν και κινητή τηλεφωνία ολοκληρώνοντας την πιο ευρεία γκάμα σταθερών και κινητών επικοινωνιών ομιλίας και ευρυζωνικών δεδομένων.

### 3.5.3.2 Προϊόντα και Υπηρεσίες

#### Προϊόντα και Υπηρεσίες προς Ιδιώτες Πελάτες

##### *Συνδυαστικές υπηρεσίες Σταθερής Τηλεφωνίας και Πρόσβασης στο Internet*

Η Εταιρία προσφέρει τη δυνατότητα στους συνδρομητές της να αποκτήσουν τηλεφωνία με δωρεάν χρόνο ομιλίας και απεριόριστο internet, μέσα από το ιδιόκτητο δίκτυο της σε ένα πακέτο, χωρίς πάγιο ΟΤΕ. Υπάρχουν δύο επιλογές ανάλογα με το δωρεάν χρόνο ομιλίας και με την ταχύτητα του adsl internet που περιλαμβάνονται στο πακέτο, προκειμένου να καλυφθούν οι διαφορετικές ανάγκες της αγοράς:

- *hol double play*: Η υπηρεσία προσφέρει απεριόριστη σταθερή τηλεφωνία και τις υψηλότερες ταχύτητες σύνδεσης στο internet που φτάνουν τα 24Mbps. Προσφέρονται απεριόριστες αστικές, υπεραστικές και διεθνείς κλήσεις σε 47 χώρες καθώς επίσης και 60 λεπτά προς όλα τα δίκτυα κινητής τηλεφωνίας, έναντι μηνιαίας σταθερής χρέωσης. Η υπηρεσία απευθύνεται σε πελάτες που κάνουν σημαντική χρήση τηλεφωνίας και έχουν υψηλές απαιτήσεις για την adsl πρόσβαση τους στο internet.
- *hol double play lite*: Η υπηρεσία προσφέρει δωρεάν χρόνο ομιλίας προς όλους τους προορισμούς και γρήγορη ταχύτητα σύνδεσης στο internet έως 6 Mbps. Ο δωρεάν χρόνος ομιλίας περιλαμβάνει 200 λεπτά αστικές και υπεραστικές κλήσεις, 20 λεπτά προς όλα τα δίκτυα κινητής τηλεφωνίας και 20 λεπτά προς διεθνείς κλήσεις σε 47 χώρες. Το hol double play lite καλύπτει τις ανάγκες των πελατών που θέλουν να γνωρίσουν το γρήγορο internet, καθώς και όσων αναζητούν μία οικονομική λύση που να συνδυάζει σταθερή τηλεφωνία και internet.

Οι υπηρεσίες hol double play προσφέρονται από το ιδιόκτητο δίκτυο της hellas online μέσω πλήρους αδεσμοποίητης πρόσβασης τοπικού βρόχου (LLU) που διαθέτει η Εταιρία σε σημαντικές μητροπολιτικές περιοχές της Ελλάδας. Οι υπηρεσίες hol double play και hol double play lite προσφέρονται με δωρεάν wifi modem / router και δωρεάν λογαριασμό ηλεκτρονικού ταχυδρομείου (email account). Τέλος, η υπηρεσία μπορεί να συνδυασθεί και με διάφορες άλλες υπηρεσίες προστιθέμενης αξίας που διαθέτει η Εταιρία όπως antivirus και άλλα.

#### *Τηλεφωνία*

Η HOL είναι η πρώτη Εταιρία που προσέφερε στην ελληνική αγορά προγράμματα τηλεφωνίας χωρίς πάγιο ΟΤΕ, με δωρεάν χρόνο ομιλίας προς όλους τους προορισμούς, ακόμη και προς κινητά. Διατίθενται δύο επιλογές προγραμμάτων τηλεφωνίας που ταιριάζουν στις ανάγκες κάθε συνδρομητή:

- *hol telephony*: Η υπηρεσία προσφέρει απεριόριστες αστικές, υπεραστικές και διεθνείς κλήσεις σε 47 χώρες καθώς επίσης και 60 λεπτά προς όλα τα δίκτυα κινητής τηλεφωνίας, έναντι μηνιαίας σταθερής χρέωσης. Η υπηρεσία απευθύνεται σε πελάτες που κάνουν σημαντική χρήση τηλεφωνίας.
- *hol telephony lite*: Η υπηρεσία προσφέρει δωρεάν χρόνο προς όλους τους προορισμούς και απευθύνεται σε πελάτες που κάνουν μέτρια χρήση τηλεφωνίας. Ο δωρεάν χρόνος ομιλίας περιλαμβάνει 200 λεπτά αστικές και υπεραστικές κλήσεις, 20 λεπτά προς όλα τα δίκτυα κινητής τηλεφωνίας και 20 λεπτά προς διεθνείς κλήσεις, σε 47 χώρες, έναντι μηνιαίας χρέωσης.

Παράλληλα, μέσω της υπηρεσίας internet με τη μέρα, η Εταιρία συνεχίζει να καινοτομεί καθώς προσφέρει στους πελάτες των προγραμμάτων τηλεφωνίας τη δυνατότητα να έχουν πρόσβαση στο adsl internet, με χρέωση μόνο τις ημέρες που το χρησιμοποιούν, χωρίς καμία δέσμευση.

Σε περιοχές όπου η Εταιρία δεν έχει προχωρήσει σε Αδεσμοποίητη Πρόσβαση Τοπικού Βρόχου (LLU), παρέχονται υπηρεσίες τηλεφωνίας μέσω προεπιλογής φορέα. Οι πελάτες μπορούν να επιλέξουν ανάλογα με τις ανάγκες τους, είτε το πρόγραμμα απεριόριστων αστικών και υπεραστικών κλήσεων, έναντι σταθερής μηνιαίας χρέωσης και είτε το πρόγραμμα με χρονοχρέωση, χωρίς μηνιαία χρέωση. Για τις υπηρεσίες τηλεφωνίας μέσω προεπιλογής ο πελάτης χρεώνεται μηνιαίο πάγιο από τον ΟΤΕ καθώς οι υπηρεσίες παρέχονται από το δίκτυο του ΟΤΕ.

#### *Σύνδεση στο Διαδίκτυο*

Η Εταιρία διαθέτει μια πλήρη σειρά υπηρεσιών για πρόσβαση στο διαδίκτυο, ξεκινώντας από απλές συνδέσεις PSTN & ISDN Dial up για τους περιστασιακούς χρήστες του διαδικτύου και συνεχίζοντας με ευρυζωνικές συνδέσεις στο διαδίκτυο για τους χρήστες που επιθυμούν να είναι πάντα συνδεδεμένοι.

Ακολούθως παρατίθενται τα πακέτα ευρυζωνικής σύνδεσης στο Διαδίκτυο:

*hol adsl*: η εν λόγω πρόταση ευρυζωνικής σύνδεσης απευθύνεται σε πελάτες με ανάγκες γρήγορης σύνδεσης. Περιλαμβάνει δωρεάν modem/router και δωρεάν λογαριασμό ηλεκτρονικού ταχυδρομείου (email account) ενώ ο πελάτης δεν πληρώνει τέλος ενεργοποίησης στην Εταιρία. Διατίθενται δύο βασικά πακέτα hol adsl:

- *hol adsl internet @24Mbps*: Απεριόριστο adsl internet με πραγματικά υψηλές ταχύτητες στο internet έως 24Mbps, βάσει μηνιαίας σταθερής χρέωσης. Η υπηρεσία απευθύνεται σε πελάτες με αυξημένες ανάγκες χρήσης του διαδικτύου.
- *hol adsl internet @6Mbps*: Το πακέτο αυτό προσφέρει, βάσει μηνιαίας σταθερής χρέωσης, σύνδεση στο Διαδίκτυο με ταχύτητες έως 6Mbps για να καλύψει τις ανάγκες των πελατών που επιθυμούν γρήγορο internet, σε ανταγωνιστική τιμή.
- *hol adsl internet με τη μέρα*: Η καινοτομία βρίσκεται στο ότι η χρέωση γίνεται μόνο τις ημέρες που το χρησιμοποιεί ο πελάτης. Η υπηρεσία προσφέρει την ευκαιρία σε όσους δεν έχουν γνωρίσει το γρήγορο internet να το επιχειρήσουν χωρίς καμία δέσμευση καθώς η χρέωση γίνεται ανά ημέρα πρόσβασης.

Επιπλέον, η Εταιρία προσφέρει τα ανωτέρω πακέτα σε μαθητές και σπουδαστές σε ειδικές χαμηλές τιμές με το «hol adsl University». Σημειώνεται ότι το hol adsl University προσφέρεται σε συνεργασία με τη κυβερνητική πρωτοβουλία «Δίοδος» η οποία αποσκοπεί στην πρόσβαση των Ελλήνων μαθητών και σπουδαστών στο Διαδίκτυο με υψηλές ταχύτητες.

Οι υπηρεσίες hol adsl προσφέρονται μέσα από ιδιόκτητο δίκτυο Μεριζόμενης Αδεσμοποίησης Πρόσβασης Τοπικού Βρόχου (SLLU) που διαθέτει η Εταιρία σε σημαντικές μητροπολιτικές περιοχές της Ελλάδας, ενώ σε

περιοχές της επικράτειας που δεν καλύπτονται από το ιδιόκτητο δίκτυό της προσφέρονται ως “mirror” προϊόντα στην ίδια τιμή μέσω Bitstream ADSL σε χαμηλότερες όμως ταχύτητες.

### *Υπηρεσίες Προστιθέμενης Αξίας*

Η Εταιρία προσφέρει υπηρεσίες προστιθέμενης αξίας τόσο στους πελάτες λιανικής όσο και στους εταιρικούς πελάτες της οι οποίες μπορούν να προστεθούν στα πακέτα σύνδεσης hol double play και hol adsl καθώς και σε άλλα πακέτα σύνδεσης στο διαδίκτυο. Οι εν λόγω υπηρεσίες, που απευθύνονται σε πιο απαιτητικούς χρήστες του διαδικτύου, είναι οι ακόλουθες:

- *Web hosting:* Η Εταιρία παρέχει στους πελάτες υπηρεσίες φιλοξενίας ιστοσελίδων στο διαδίκτυο. Η εν λόγω υπηρεσία περιλαμβάνει την κατοχύρωση ή ανανέωση ενός domain name, χωρητικότητα δίσκου υπηρεσίας φιλοξενίας (hosting disk space) εύρους 50 ή 100 MB με δυνατότητα επιπλέον επέκτασης, απεριόριστους λογαριασμούς ηλεκτρονικού ταχυδρομείου (email accounts) και online στατιστικά δεδομένα της ιστοσελίδας.
- *Domain registration:* Η Εταιρία παρέχει στους πελάτες της είτε μεμονωμένες υπηρεσίες καταχώρησης ονομάτων διαδικτυακού χώρου (domain name registration) είτε συνδυασμένες με διάφορες υπηρεσίες φιλοξενίας ιστοσελίδας (web hosting). Η Εταιρία καταχωρεί ονόματα διαδικτυακού χώρου με κατάληξη .gr και .eu. Η κατάληξη “.gr” καταχωρείται για 24 μήνες ενώ η “.eu” για 12 μήνες. Η κατοχύρωση των domains με κατάληξη “.gr” παρέχεται με συνδρομές 24μηνιας διάρκειας ενώ εκείνων με κατάληξη “.eu” με 24μηνιας διάρκειας.
- *PC security:* Η Εταιρία παρέχει στους πελάτες της δύο διαφορετικά πακέτα υπηρεσιών προστασίας Η/Υ σε συνεργασία με την PANDA Security. Οι υπηρεσίες προστασίας Η/Υ παρέχονται είτε μέσω αγοράς του νέου πακέτου είτε ως αποτέλεσμα αναβάθμισης σε πακέτο HOL DSL. Το πακέτο που προσφέρει η Εταιρία στους πελάτες της και αφορά την προστασία Η/Υ από ιούς (“PC antivirus” package) περιλαμβάνει λογισμικό antivirus, personal firewall, anti-spyware και anti-phishing. Το πακέτο «ολοκληρωμένης προστασίας Η/Υ» προσφέρει προστασία “PC antivirus”, και λογισμικό anti-spamming και parental control.

### *IPTV*

Η Εταιρία από το Μάρτιο του 2009 προσφέρει υπηρεσίες IPTV & Video on Demand (VoD). Πρόσφατα έχουν προστεθεί μια σειρά από a-la-carte κανάλια δίνοντας στον συνδρομητή την επιλογή να τα ενεργοποιήσει για όσο χρόνο επιθυμεί. Επίσης, για πρώτη φορά στην Ελλάδα είναι δυνατή η λήψη καναλιών υψηλής ευκρίνειας (HD). Η υπηρεσία παρέχεται σε επιλεγμένους υφιστάμενους συνδρομητές HOL DoublePlay (@24Mbps), ενώ σύντομα, θα παρέχεται σε οποιονδήποτε νέο ή υφιστάμενο συνδρομητή της. Η υπηρεσία hol tv λειτουργεί πάνω από την υφιστάμενη ευρυζωνική γραμμή και παρέχει στο συνδρομητή της HOL υπηρεσίες τηλεοπτικού προγράμματος, Video on demand και υπηρεσίες προστιθέμενης αξίας.

### Προϊόντα και Υπηρεσίες προς εταιρικούς πελάτες

Οι υπηρεσίες που παρέχει η Εταιρία στους εταιρικούς πελάτες της είναι οι ακόλουθες:

- *Business Double Play:* Οι υπηρεσίες αυτές παρέχουν απεριόριστη σταθερή τηλεφωνία προς εθνικούς προορισμούς σε συνδυασμό με γρήγορο ADSL internet (12 Mbps και 24 Mbps) για εταιρικούς πελάτες. Σε σχέση με την οικιακή υπηρεσία, το εταιρικό πακέτο Double play περιλαμβάνει QoS (στοιχεία ποιότητας υπηρεσιών). Στην υπηρεσία σταθερής τηλεφωνίας οι πελάτες μπορούν να επιλέξουν μεταξύ 2, 4 ή 6 ταυτόχρονων τηλεφωνικών γραμμών με απεριόριστες αστικές και υπεραστικές κλήσεις. Όσον αφορά τις υπηρεσίες Internet, παρέχει ασφάλεια και επιπρόσθετα στοιχεία όπως 8 στατικές IP διευθύνσεις, απεριόριστες διευθύνσεις εταιρικών email, email space, domain name, web hosting, καλύπτοντας με τον τρόπο αυτό τις τηλεπικοινωνιακές ανάγκες των επαγγελματιών (SoHo) και των μικρομεσαίων επιχειρήσεων.

- *Business ADSL*: Η υπηρεσία hol business adsl αποτελεί την πιο ολοκληρωμένη λύση για γρήγορη και αξιόπιστη πρόσβαση στο Internet με υψηλές ταχύτητες μέσω του ιδιόκτητου δικτύου της hellas online. Απευθύνεται σε ελεύθερους Επαγγελματίες και Μικρομεσαίες Επιχειρήσεις και περιλαμβάνει Εγκατάσταση και διαχείριση ασύρματου δρομολογητή (wi-fi), παροχή στατικών IP διευθύνσεων, υπηρεσίες email & web hosting.
- *hol internet leased lines*: Η hellas online προσφέρει ένα ευρύ φάσμα υπηρεσιών πρόσβασης στο Internet μέσω μισθωμένων γραμμών που απευθύνονται σε μεσαίες και μεγάλες επιχειρήσεις, οι οποίες απαιτούν υψηλής ποιότητας επικοινωνία σε πραγματικά υψηλές ταχύτητες.
- *Ιδεατά Ιδιωτικά Δίκτυα/ Virtual Private Network (VPN)*: Η Εταιρία προσφέρει στους εταιρικούς πελάτες της ολοκληρωμένες λύσεις ιδεατών ιδιωτικών δικτύων βασισμένες στο πανελλαδικό δίκτυο MPLS με εγγυημένα ποιοτικά χαρακτηριστικά και υψηλή ασφάλεια. Η υλοποίηση δικτύων VPN επιτυγχάνεται είτε μέσω μισθωμένων γραμμών είτε μέσω κυκλωμάτων ADSL, SHDSL, ανάλογα με τις ανάγκες του κάθε πελάτη. Η εν λόγω υπηρεσία περιλαμβάνει επίσης τον σχεδιασμό του δικτύου, την παροχή και τη συντήρηση του απαραίτητου εξοπλισμού σε κάθε σημείο παρουσίας του πελάτη. Η Υπηρεσία VPN απευθύνεται σε μικρομεσαίες και μεγάλες επιχειρήσεις για την κάλυψη των αναγκών τους σε ό,τι αφορά την μετάδοση δεδομένων αλλά και της τηλεφωνικής επικοινωνίας μεταξύ γεωγραφικά διασκορπισμένων σημείων παρουσίας της επιχείρησης.
- *Μισθωμένες γραμμές (Leased lines)*: Οι υπηρεσίες Μισθωμένων Γραμμών απευθύνονται σε επιχειρήσεις, οργανισμούς και παρόχους που επιθυμούν την παροχή καθαρής και υψηλής χωρητικότητας για τη διαφανή μετάδοση οποιουδήποτε τύπου κίνησης (δεδομένα, εικόνα, φωνή). Οι Υπηρεσίες μισθωμένων γραμμών διακρίνονται στις παρακάτω κατηγορίες:
  - Ενσύρματα Κυκλώματα Πρόσβασης Τεχνολογίας SHDSL
  - Κυκλώματα Πρόσβασης Οπτικών Ινών τεχνολογίας SDH & Metro Ethernet
  - Υπηρεσίες E-Line, E-LAN
  - Υπηρεσίες Lambda.
- *Υπηρεσίες Data Center*: Οι υπηρεσίες data center καλύπτουν μια μεγάλη γκάμα εξειδικευμένων λύσεων που υλοποιούνται στα data centers της Εταιρίας. Περιλαμβάνουν υπηρεσία φιλοξενίας ιστοσελίδων (web hosting), υπηρεσίες Dedicated Server Hosting, Virtual Dedicated Server Hosting και co-location. Επίσης, η Εταιρία παρέχει υπηρεσίες καταχώρησης ονομάτων διαδικτυακού χώρου (domain name registration) με κατάληξη .gr και .eu καθώς και υπηρεσίες σχεδιασμού δικτυακών χώρων.
- *Υπηρεσίες εταιρικής φωνητικής τηλεφωνίας (Business telephony)*: Η Εταιρία παρέχει υπηρεσίες φωνητικής σταθερής τηλεφωνίας προκειμένου να καλύψει ανάγκες εταιρικών πελατών καθώς και πελατών χονδρικής. Η Εταιρία παρέχει δύο πακέτα σε εταιρικούς πελάτες:
  - *HOL Business Telephony PRI*: στοχεύει μεσαίου και μεγάλου μεγέθους εταιρικούς πελάτες οι οποίοι έχουν ανάγκες για υψηλής ποιότητας τηλεφωνία. Το βασικό πακέτο περιλαμβάνει εκμισθωμένη γραμμή οπτικής ίνας SDH και εγκατάσταση καθώς και ειδικά διαμορφωμένους τιμοκαταλόγους τηλεφωνίας για καθετοποιημένες αγορές (Ναυτιλιακές εταιρίες).
  - *HOL Business Telephony CPS*: απευθύνεται σε μικρομεσαίες καθώς και σε μεγάλες επιχειρήσεις οι οποίες απαιτούν υπηρεσίες μέσω επιλογής ή προεπιλογής φορέα σε πολύ ανταγωνιστικές τιμές. Δεν υπάρχει σταθερή μηνιαία συνδρομή ή κόστος ενεργοποίησης/απενεργοποίησης ενώ η χρέωση γίνεται βάσει χρόνου ομιλίας ανάλογα με τον προορισμό κλήσης. Η εταιρική υπηρεσία *HOL Business Telephony CPS* εξυπηρετεί υπηρεσίες φωνητικής τηλεφωνίας και φαξ επιχειρήσεων που έχουν υψηλό αριθμό εξερχομένων κλήσεων.

## Υπηρεσίες Carrier to Carrier

Η Εταιρία προσφέρει σε κάθε τηλεπικοινωνιακό πάροχο τη δυνατότητα να απολαμβάνει ευέλικτες και προηγμένες υπηρεσίες τερματισμού φωνής προς όλους τους εθνικούς και διεθνείς προορισμούς, απευθείας ή μέσω της υπηρεσίας διαβίβασης transit.

Η Εταιρία χρησιμοποιεί ένα εξαιρετικά ευέλικτο μοντέλο επιλογής δρομολόγησης κίνησης φωνής, προσφέροντας ένα δυναμικό και ανταγωνιστικό συνδυασμό τιμών, ποιότητας και χωρητικότητας για τον τερματισμό σε όλους τους εθνικούς και διεθνείς προορισμούς.

Χαρακτηριστικά :

- Υψηλής ποιότητας τερματισμός τηλεφωνικής κίνησης προς όλα τα εθνικά και διεθνή σταθερά δίκτυα και τα δίκτυα κινητής τηλεφωνίας.
- Εξατομικευμένο και ευέλικτο μοντέλο προσφοράς τιμών, ανάλογα με τις ανάγκες του κάθε παρόχου.
- Διαπραγμάτευση κάθε είδους εμπορικής συμφωνίας ανταλλαγής κίνησης, από το παραδοσιακό bilateral agreement και τις ειδικές εκπώσεις με κλειδωμα κίνησης έως τα imbalanced swaps. Δέσμευση χωρητικότητας ανά περίπτωση, βάσει συμφωνίας.
- Προέλεγχος τερματισμού ανά προορισμό.
- Υπηρεσία παροχής Γεωγραφικών και μη Γεωγραφικών Εθνικών αριθμών.

### 3.5.3.3 *Branding and Marketing*

Η HOL ήταν από τους πρώτους παρόχους υπηρεσιών διαδικτύου στην Ελλάδα και συνεπώς η επωνυμία hellas online τυγχάνει υψηλής αναγνωρισιμότητας από τους χρήστες του διαδικτύου. Στόχος της Εταιρίας είναι να ενδυναμώνει και να αξιοποιεί την αναγνωρισιμότητα της επωνυμίας της ώστε να ισχυροποιεί την παρουσία της στην αγορά των λιανικών πωλήσεων και να προωθήει τα προϊόντα και τις υπηρεσίες της. Τον Ιούνιο 2007, πριν την έναρξη της προώθησης του προϊόντος Double Play, η Εταιρία προχώρησε σε αλλαγή της εταιρικής της ταυτότητας με ανασχεδιασμό του λογοτύπου και των εταιρικών χρωμάτων υιοθετώντας μια ταυτότητα πιο μοντέρνα και δυναμική και παρουσιάζοντας τα προϊόντα περισσότερο φιλικά για τους τελικούς χρήστες.

Η HOL επικεντρώνει τις προσπάθειές της στην ταύτιση της εταιρικής της ταυτότητας με την αποτελεσματική και άμεση εξυπηρέτηση των πελατών, την ποιότητα των προϊόντων και υπηρεσιών της και την επέκταση του ιδιόκτητου δικτύου της. Οι προσπάθειές της, επίσης, επικεντρώνονται στην ενημέρωση της αγοράς σχετικά με την παροχή ολοκληρωμένων υπηρεσιών σταθερής τηλεφωνίας, σύνδεσης στο διαδίκτυο και υπηρεσίες double-play.

Η επικοινωνία των προϊόντων της HOL γίνεται μέσω τηλεόρασης, ραδιοφώνου, τύπου, εξωτερικής διαφήμισης και διαδικτύου σε εθνικό και τοπικό επίπεδο. Παράλληλα, η Εταιρία έχει αναλάβει αθλητικές χορηγίες για να αναπτύξει περαιτέρω την αναγνωρισιμότητα του σήματος "HOL". Είναι χορηγός της εθνικής ομάδας ποδοσφαίρου της Ελλάδος και του Ελληνικού Κυπέλου (το οποίο έχει μετονομαστεί σε Κύπελλο hellas online) ενώ επίσης είναι χορηγός της ομάδας ποδοσφαίρου του Ολυμπιακού.

#### 3.5.3.4 Δίκτυο Πωλήσεων και Διανομής

Η Εταιρία χρησιμοποιεί δύο δίκτυα πωλήσεων και διανομής για να καλύψει την ελληνική αγορά, ένα για τους ιδιώτες πελάτες και ένα για τους εταιρικούς πελάτες.

##### *Δίκτυο Πωλήσεων και Διανομής για ιδιώτες πελάτες*

Η HOL προσέφερε τα προϊόντα και τις υπηρεσίες της σε ιδιώτες πελάτες κυρίως μέσω δύο καναλιών, το τηλεφωνικό κέντρο εισερχομένων κλήσεων (εφεξής «inbound telesales») και τα καταστήματα λιανικής. Το 65% περίπου των πελατών από λιανικές πωλήσεις το 2007 προήλθε από εισερχόμενες κλήσεις (οι πελάτες καλούν στα call centres για να κάνουν έναρξη ή να αναβαθμίσουν τις υπηρεσίες τους). Το 2008, με σκοπό τη μεγαλύτερη διείσδυση στην αγορά η HOL επεκτάθηκε και στις πωλήσεις μέσω εξωτερικών συνεργατών με call centers (Telemarketing) τα οποία πραγματοποιούν εξερχόμενες κλήσεις με στόχο την πώληση πακέτων υπηρεσιών HOL ενώ αναπτύσσει και τις πωλήσεις μέσω διαδικτύου. Κατά το εννέαμηνο του 2009, το μεγαλύτερο μέρος των πωλήσεων προήλθε από το inbound telesales (42%), με σημαντικό ωστόσο μερίδιο των πωλήσεων της να προέρχεται από το outbound telemarketing (40%) και τις αλυσίδες λιανικής (18%). Σκοπός της HOL είναι η αξιοποίηση όλων των δικτύων διανομής και πωλήσεων της ελληνικής αγοράς με επικέντρωση στα πιο αποδοτικά και βέλτιστα από πλευράς κόστους. Προς αυτή την κατεύθυνση, από το 2010 η HOL έχει ως στόχο να αυξήσει τις πωλήσεις της μέσω διαδικτύου.

Την 30.09.2009, το προσωπικό που απασχολείται στο τηλεφωνικό κέντρο πωλήσεων της HOL (telesales) εξυπηρετώντας πελάτες λιανικής ανήλθε σε 46 άτομα, 33 από τα οποία εξυπηρετούν τα τηλεφωνικά κέντρα για inbound telesales και οι υπόλοιποι λειτουργούν υποστηρικτικά στο δίκτυο πωλήσεων μέσω outbound telesales. Παρακάτω παρατίθενται πληροφορίες αναφορικά με το δίκτυο πωλήσεων σε ιδιώτες πελάτες:

- *Inbound Telesales / πωλήσεις από εισερχόμενες κλήσεις:* αποτελεί το κύριο κανάλι πωλήσεων λιανικής της HOL. Το τηλεφωνικό κέντρο εισερχομένων κλήσεων (inbound), το οποίο αποτελεί βασικό στοιχείο των υπηρεσιών εξυπηρέτησης πελατών, δραστηριοποιείται στην πώληση προϊόντων σε νέους πελάτες και παράλληλα εξυπηρετεί τους υφιστάμενους πελάτες για την αναβάθμισή τους σε νέα προϊόντα τα οποία καλύπτουν καλύτερα τις ανάγκες τους. Το τηλεφωνικό κέντρο λειτουργεί από Δευτέρα έως Παρασκευή από 8.00π.μ έως 12.00μ.μ και τα Σαββατοκύριακα από 9.00 π.μ. έως 11.00 μ.μ.
- *Outbound telesales / Πωλήσεις μέσω κλήσεων προς τους πελάτες:* Με αυτό το κανάλι η HOL στοχεύει στη διεύρυνση της πελατειακής της βάσης, τουλάχιστον μεσοπρόθεσμα καθώς η ελληνική αγορά για υπηρεσίες ευρυζωνικής σύνδεσης και double-play αναμένεται να αυξηθεί πάνω από τα μέσα επίπεδα της Ευρωπαϊκής Ένωσης. Η HOL συνεργάζεται με μεγάλους και αναγνωρισμένους εξωτερικούς συνεργάτες και συμμετέχει στις διαδικασίες της επιλογής, πρόσληψης και της εκπαίδευσης του προσωπικού των συνεργατών αυτών. Η εκπαίδευση που παρέχει η HOL στο προσωπικό χωρίζεται στο αρχικό στάδιο πριν την απασχόλησή τους στις πωλήσεις (προϊοντική και εκπαίδευση πωλήσεων) και κατά τη διάρκεια της διαδικασίας πωλήσεων, κάτι που συμβάλλει στην πώληση βάσει των κανόνων της αγοράς και της προστασίας του καταναλωτή. Στόχος η σωστή προώθηση των υπηρεσιών βάσει των αναγκών του πελάτη και η διασφάλιση της αξιοπιστίας της HOL ως σοβαρού παρόχου.
- *Πωλήσεις μέσω διαδικτύου:* Η HOL από τον Απρίλιο του 2008, έχει δημιουργήσει σελίδα στο διαδικτυακό της χώρο που δίνει τη δυνατότητα στους πελάτες να εγγράφονται ηλεκτρονικά ως συνδρομητές των υπηρεσιών της. Οι πωλήσεις μέσω διαδικτύου ενσωματώνουν αυτόματο πιστοληπτικό έλεγχο ενώ η ύπαρξη αυτού του εναλλακτικού δικτύου πωλήσεων γίνεται γνωστή στους πελάτες μέσω των διαφημίσεων και των τηλεφωνικών κέντρων της HOL.

- *Καταστήματα λιανικής:* Η HOL συνεργάζεται για την πώληση των προϊόντων της με καταστήματα λιανικής στην Ελλάδα, συμπεριλαμβανομένων των μεγαλύτερων αλυσίδων καταστημάτων λιανικής στις τηλεπικοινωνίες και τους ηλεκτρονικούς υπολογιστές όπως Πλαίσιο, MediaMarkt και Κωτσόβολος-Dixons, με τα οποία έχει συνάψει σύμβαση συνεργασίας, και μικρότερων ανεξάρτητων καταστημάτων λιανικής. Με στόχο την πανελλαδική κάλυψη με σημεία πώλησης, ακόμη και σε μικρές πόλεις σε όλη την Ελλάδα, η HOL συνεργάζεται με μικρά καταστήματα τεχνολογίας και τοπικούς dealers συναφών υπηρεσιών (π.χ. πωλητές τηλεφωνικών κέντρων, πωλητές ηλεκτρονικών υπολογιστών, πωλητές μηχανών γραφείου κ.λ.π.). Η HOL υποστηρίζει τα καταστήματα λιανικής που συνεργάζεται με συνεχή εκπαίδευση, προώθηση πωλήσεων και κοινή διαφήμιση. Το δίκτυο αποτελείται από περίπου 450 καταστήματα - dealers σύμφωνα με τα στοιχεία της 30.09.2009 και στόχος είναι να αυξηθούν περίπου κατά 80 έως το τέλος του 2009.

Παράλληλα, ως αποτέλεσμα της συνεργασίας με τη Vodafone, η Εταιρία διανέμει τα προϊόντα και τις υπηρεσίες της και μέσω του δικτύου καταστημάτων λιανικής της Vodafone, που αποτελείται από περίπου 400 καταστήματα με παρουσία σε όλη την Ελλάδα.

#### *Δίκτυο πωλήσεων για εταιρικούς πελάτες*

Η HOL παρέχει τα προϊόντα και τις υπηρεσίες της στις επιχειρήσεις μέσω τριών δικτύων: τμήμα εταιρικών πωλήσεων με προσωπικό 28 ατόμων την 30.09.2009, επιλεγμένους πιστοποιημένους συνεργάτες και συμβούλους πωλήσεων door to door. Παράλληλα, υπάρχει μια οκταμελής ομάδα η οποία παρέχει υποστηρικτικές υπηρεσίες στην ομάδα εταιρικών πωλήσεων. Η HOL κατηγοριοποιεί τις επιχειρήσεις σε πολύ μεγάλες επιχειρήσεις (με περισσότερο από 250 άτομα προσωπικό), μεγάλες επιχειρήσεις (με προσωπικό από 30 έως 250 άτομα), μικρομεσαίες επιχειρήσεις (με προσωπικό έως 30 άτομα), δημόσιο τομέα και πελάτες χονδρικής. Το προσωπικό εταιρικών πωλήσεων ασχολείται με τη δημιουργία λύσεων ανάλογα με τις ανάγκες των πελατών. Σκοπός είναι η παροχή στις επιχειρήσεις προηγμένων και αξιόπιστων λύσεων επικοινωνίας. Παρακάτω παρατίθενται πληροφορίες αναφορικά με το δίκτυο διανομής για τους εταιρικούς πελάτες:

- *Πωλήσεις σε εταιρικούς πελάτες:* το τμήμα αυτό ασχολείται με όλους τους εταιρικούς πελάτες, αλλά επικεντρώνεται στις πολύ μεγάλες, μεγάλες και μικρομεσαίες επιχειρήσεις. Το τμήμα πωλήσεων της HOL εδρεύει στην Αθήνα και στη Θεσσαλονίκη. Για την παροχή λύσεων επικοινωνίας στις επιχειρήσεις, μέλη της ομάδας αυτής επισκέπτονται τους πελάτες για την καλύτερη κατανόηση των αναγκών τους. Η ομάδα πωλήσεων στη συνέχεια συνεργάζεται με την ομάδα pre sales μηχανικών για το σχεδιασμό "πακέτου" υπηρεσιών και παρουσιάζει τις προτάσεις της στον πελάτη. Μολονότι η Εταιρία δεν προσφέρει πακέτα τυποποιημένων λύσεων σε εταιρικούς πελάτες, βρίσκεται στη διαδικασία σχεδιασμού διαφόρων τέτοιων πακέτων, σχεδιασμένα για να καλύπτουν τις ανάγκες των μικρομεσαίων επιχειρήσεων. Επίσης η HOL παρέχει τυποποιημένες λύσεις επικοινωνίας που καλύπτουν τις ανάγκες των μικρών και μικρομεσαίων επιχειρήσεων.
- *Πιστοποιημένοι συνεργάτες:* η HOL αξιοποιεί πιστοποιημένους συνεργάτες, οι οποίοι προσφέρουν τις υπηρεσίες της HOL στο δικό τους πελατολόγιο, με σκοπό την πρόσβαση σε ένα μεγαλύτερο μερίδιο στις μικρομεσαίες επιχειρήσεις. Την 30.09.2009, ο αριθμός των συνεργατών ανήλθε σε 18 και η HOL εκτιμά ότι θα συμβάλουν στην επέκταση της γεωγραφικής κάλυψης της πελατειακής της βάσης. Η HOL παρέχει στους συνεργάτες συνεχή εκπαίδευση αναφορικά με τα προϊόντα και τις υπηρεσίες της ώστε να είναι σε θέση να τα προωθούν σωστά. Το τμήμα πωλήσεων της Εταιρίας συνεργάζεται με τους πελάτες ώστε να είναι σε θέση να τους προσφέρει λύσεις προσαρμοσμένες στις ανάγκες τους. Οι πιστοποιημένοι συνεργάτες αμείβονται με σχήμα προμηθειών που βασίζεται στα έσοδα της εταιρίας που προέρχονται από τους δικούς τους πελάτες.
- *Σύμβουλοι πωλήσεων:* Η HOL θεωρεί ότι με την ανάπτυξη των πωλήσεων μέσω αυτού του δικτύου θα προσφέρει στην αγορά των μικρών και μικρομεσαίων επιχειρήσεων, λύσεις επικοινωνίας με άμεσο τρόπο.

Συνήθως τις μικρές επιχειρήσεις δεν τις επισκέπτεται πωλητής απ' ευθείας και η HOL θεωρεί τον συγκεκριμένο τρόπο ευκαιρία πλήρους κάλυψης αυτής της αγοράς. Για το σκοπό αυτό, η Εταιρία διαθέτει 30 door to door συμβούλους πωλήσεων.

### 3.5.3.5 Διεύθυνση εξυπηρέτησης πελατών

Για την καλύτερη αντιμετώπιση των αναγκών των συνδρομητών και τη μεγιστοποίηση της ποιότητας των υπηρεσιών που τους προσφέρει, η HOL λειτουργεί διεύθυνση εξυπηρέτησης πελατών, η οποία ελέγχει την αρτιότητα λειτουργίας των τηλεφωνικών κέντρων σε καθημερινή βάση, με σκοπό να βελτιώνει διαρκώς τη λειτουργία της και το βαθμό ανταπόκρισης των τηλεφωνημάτων καθώς και την παραγωγικότητα μέσω της αποτελεσματικής κατανομής των πόρων. Ταυτόχρονα διενεργεί συνεχείς εσωτερικούς ελέγχους αναφορικά με την αποτελεσματικότητα των υφισταμένων διαδικασιών και της εφαρμογής τους, με σκοπό την εξαγωγή χρήσιμων συμπερασμάτων και τη βελτίωση αυτών. Με στόχο τη μεγιστοποίηση της ποιότητας των υπηρεσιών εξυπηρέτησης των πελατών της, η HOL πραγματοποιεί επενδύσεις σε πληροφοριακά συστήματα, αναβαθμίσεις υποδομών και έμψυχο υλικό.

Την 30.09.2009 η Εταιρία απασχολεί 214 άτομα στη διεύθυνση εξυπηρέτησης πελατών (χωρίς το προσωπικό των άμεσων πωλήσεων στα τηλεφωνικά κέντρα), η πλειοψηφία των οποίων αποτελεί τεχνικό προσωπικό.

Για την αρτιότερη εξυπηρέτηση των συνδρομητών, η HOL έχει διαχωρίσει τη διεύθυνση εξυπηρέτησης πελατών σε δύο τμήματα. Το τμήμα εξυπηρέτησης των ιδιωτών πελατών και το τμήμα εξυπηρέτησης εταιρικών πελατών.

#### *Εξυπηρέτηση πελατών για ιδιώτες πελάτες*

Εδώ καταλήγουν τα τηλέφωνα των οικιακών πελατών που κάλεσαν το 13844, αριθμός που επικοινωνείται από τη στιγμή της πώλησης και είναι διαθέσιμος για οποιαδήποτε πληροφορία χρειαστεί ο συνδρομητής ή για οποιοδήποτε πρόβλημα αντιμετωπίσει. Υπάρχουν τρεις ομάδες υποστήριξης:

- Ομάδα εξυπηρέτησης πελατών: Παρέχει πληροφορίες σχετικά με τις νέες ενεργοποιήσεις και τις τιμολογήσεις πελατών, απαντά σε οποιαδήποτε ερωτήματα του πελάτη και προωθεί προς επίλυση κατά περίπτωση διάφορα θέματα στα κατάλληλα τμήματα.
- Ομάδα τεχνικής υποστήριξης: Παρέχει απαντήσεις στους συνδρομητές για τεχνικά θέματα και όπου απαιτείται προωθεί τα θέματα στον ΟΤΕ ή σε άλλα τμήματα της Εταιρίας για επίλυση. Η υπηρεσία του τηλεφωνικού κέντρου τεχνικής υποστήριξης είναι διαθέσιμη στους συνδρομητές 24 ώρες την ημέρα και 7 ημέρες την εβδομάδα. Το προσωπικό της ομάδας αποτελείται από έμπειρους μηχανικούς, τους οποίους η HOL συνεχώς εκπαιδεύει, ώστε να είναι άριστοι γνώστες των νέων προϊόντων με στόχο την πλήρη τεχνική εξυπηρέτηση των συνδρομητών. Από τον Μάρτιο του 2009 η ομάδα της τεχνικής υποστήριξης λειτουργεί βάσει νέας διαδικασίας κατά την οποία γίνεται καταγραφή του προβλήματος του πελάτη από τους εκπροσώπους της Εταιρίας και κατόπιν γίνεται επανάκληση από μηχανικό με σκοπό την ταχύτερη και την πιο εύστοχη αντιμετώπιση του δηλωθέντος προβλήματος.
- Ομάδα υποστήριξης (back office): παρέχει υποστηρικτικές υπηρεσίες σε αιτήματα ή σε βλάβες πελατών που χρειάζονται μεγαλύτερο χρόνο διερεύνησης από τον χρόνο που διαρκεί ένα τηλεφώνημα (π.χ. αιτήματα αλλαγής διεύθυνσης λογαριασμών, αιτήματα αλλαγής υπηρεσιών, τυχόν ερωτήσεις για λογαριασμούς, σύνθετα τεχνικά προβλήματα κλπ.).



### *Εξυπηρέτηση Εταιρικών Πελατών*

- Η ομάδα εξυπηρέτησης εταιρικών πελατών παρέχει πληροφορίες σχετικά με τις νέες ενεργοποιήσεις και τις τιμολογήσεις πελατών, απαντά σε οποιαδήποτε ερωτήματα του πελάτη και προωθεί προς επίλυση κατά περίπτωση διάφορα θέματα στα κατάλληλα τμήματα.
- Η ομάδα τεχνικής υποστήριξης παρέχει απαντήσεις στους συνδρομητές για τεχνικά θέματα και όπου απαιτείται προωθεί τα θέματα σε άλλα τμήματα για επίλυση. Η υπηρεσία του τηλεφωνικού κέντρου τεχνικής υποστήριξης είναι διαθέσιμη στους συνδρομητές 24 ώρες την ημέρα και 7 ημέρες την εβδομάδα. Τα μέλη της ομάδας είναι έμπειροι μηχανικοί με υψηλή εκπαίδευση.

Η ομάδα εξυπηρέτησης είναι υπεύθυνη για την διαχείριση των πελατών μετά την πώληση υπηρεσιών προς τις επιχειρήσεις, όπως συμβάσεις, τιμολογήσεις, ανανεώσεις και πιστώσεις. Επίσης, το τμήμα υποστηρικτικών υπηρεσιών αναλαμβάνει να αναθέσει τα τεχνικά προβλήματα που δεν έχουν επιλυθεί στον ΟΤΕ και παρακολουθεί τη διαδικασία για την άμεση επίλυσή τους.

### *3.5.3.6 Τηλεπικοινωνιακό δίκτυο*

Για την παροχή τηλεπικοινωνιακών υπηρεσιών στους πελάτες πρέπει να υπάρχει σύνδεση με το χώρο τους. Μέχρι τα μέσα του 2006 η Εταιρία εξασφάλιζε αυτές τις συνδέσεις μέσω συμβάσεων χονδρικής με τον ελληνικό εθνικό πάροχο ΟΤΕ για χρήση των ευρυζωνικών του υποδομών. Αυτή η λύση έχει συγκεκριμένους περιορισμούς και μειονεκτήματα σε ό,τι αφορά τόσο τις δυνατότητες των προσφερόμενων υπηρεσιών όσο και του εμπεριεχόμενου κόστους αυτών. Από το 2006 χρονιά που η ΕΕΤΤ καθιέρωσε το πλαίσιο σχετικά με την Αδεσμοποίηση Πρόσβαση στο Τοπικό Βρόχο (LLU ή ΑΠΤΒ) η σύνδεση με το χώρο του πελάτη μπορεί να πραγματοποιείται μέσω των γραμμών ΑΠΤΒ του ΟΤΕ. Στην Ελλάδα δεν υπάρχουν δίκτυα καλωδιακής τηλεόρασης, κατά συνέπεια οι γραμμές ΑΠΤΒ είναι τα μόνα ενσύρματα μέσα για την σύνδεση με το χώρο του πελάτη. Προκειμένου η Εταιρία να έχει πρόσβαση στους τοπικούς βρόχους του ΟΤΕ πρέπει να κάνει συνεγκαταστάσεις των ευρυζωνικών της υποδομών εντός των κτιρίων ή κοντά στα κτίρια του ΟΤΕ και να συνδέσει τις υποδομές αυτές με το δίκτυο μεταγωγής κορμού της Εταιρίας μέσω οπτικών ινών. Επιπλέον, για ορισμένες τηλεπικοινωνιακές υπηρεσίες, όπως επικοινωνίες φωνής και διαδικτύου, είναι αναγκαία η διασύνδεση του δικτύου της Εταιρίας με άλλα εγχώρια και διεθνή δίκτυα προκειμένου να επιτυγχάνεται η διασύνδεση των πελατών της με πελάτες άλλων δικτύων. Επιπλέον οι χρεώσεις διασύνδεσης με το δίκτυο μεταγωγής του ΟΤΕ για υπηρεσίες φωνής διαφέρουν ανάλογα με το επίπεδο του δικτύου με το οποίο συνδέεται η Εταιρία. Τα τελευταία χρόνια έχει γίνει εμφανές ότι ενδεχόμενο ανταγωνιστικό και χρηματοοικονομικό πλεονέκτημα μπορεί να αποκτηθεί μέσω της απόκτησης ελέγχου σε όσο το δυνατόν περισσότερο τοπικό επίπεδο διασύνδεσης. Για την εξυπηρέτηση των παραπάνω, τα τελευταία δύο χρόνια η Εταιρία έχει κάνει σημαντικές επενδύσεις στην αναβάθμιση και ανάπτυξη του δικτύου της με την προοπτική να έχει την ικανότητα να προσφέρει μια σειρά από τεχνολογικά προηγμένες υπηρεσίες μέσω ιδιόκτητης φυσικής υποδομής.

Από το 2006 η Εταιρία εγκαθιστά και συνεχώς επεκτείνει ένα ευρυζωνικό δίκτυο οπτικών ινών προκειμένου να προσφέρει υψηλή συνδεσιμότητα για οικιακή και εταιρική χρήση. Το εν λόγω δίκτυο επιτρέπει την παροχή ολοκληρωμένων υπηρεσιών δεδομένων, φωνής και βίντεο σε τελικούς πελάτες σκοπεύοντας να υποστηρίξει την παροχή υπηρεσιών triple-play. Με την εξαγορά της εταιρίας ΑΤΤΙΚΕΣ ΤΗΛΕΠΙΚΟΙΝΩΝΙΕΣ Α.Ε. το 2007 η Εταιρία επέκτεινε σημαντικά το ήδη υπάρχον δίκτυο κορμού οπτικών ινών και προσφέρει υπηρεσίες υψηλής χωρητικότητας σε εταιρικούς πελάτες, έχοντας προχωρήσει σε εγκαταστάσεις εξοπλισμού με διασύνδεση οπτικών ινών σε 1500 κτίρια στην περιοχή της Αττικής (κατά πλείστον) και της Θεσσαλονίκης.

Ως αποτέλεσμα αυτού του επενδυτικού προγράμματος, η Εταιρία με 30.09.2009 λειτουργεί ανεξάρτητο δίκτυο μεταγωγής κορμού στην Ελλάδα το οποίο συνολικά αποτελείται από περίπου 3.763 χλμ. (μήκος αγωγών) οπτικών ινών, από τα οποία 966 χλμ αποτελούν το μητροπολιτικό δίκτυο της Εταιρίας που καλύπτει την Αττική,

τη Θεσσαλονίκη και άλλες 9 μεγάλες πόλεις και τα 2797 χλμ. (περίπου 548 χλμ. μέσω της συμφωνίας με τη Vodafone) βρίσκονται στην υπόλοιπη ελληνική επικράτεια. Η Εταιρία επίσης έχει στην ιδιοκτησία της 16 κέντρα τηλεπικοινωνιακών υποδομών (data centres) σε όλη την χώρα τα οποία της επιτρέπουν να μειώνει κόστη διασύνδεσής της με τον εθνικό πάροχο με το να δρομολογεί τη μέγιστη δυνατή ποσότητα κίνησης μέσω του δικτύου της. Επιπλέον η Εταιρία λειτουργεί από τα πιο εκτεταμένα δίκτυα τοπικής πρόσβασης από όλους του εναλλακτικούς παρόχους στην Ελλάδα με φυσική συνεγκατάσταση σε 289 τοπικά κέντρα αδεσμοποίητης πρόσβασης σήμερα . Την 30.09.2009 το δίκτυο της Εταιρίας παρείχε εκτεταμένη κάλυψη στις πυκνοκατοικημένες μητροπολιτικές περιοχές των δύο μεγαλύτερων πόλεων της Ελλάδας, την Αθήνα και την Θεσσαλονίκη και σημαντική κάλυψη στην υπόλοιπη Ελλάδα. Επιπλέον, η Εταιρία έχει επιλεγεί για να παρέχει ευρυζωνικές υπηρεσίες σε τρεις γεωγραφικές περιοχές στην Ελλάδα (ζώνες 1,2,4) στα πλαίσια του έργου της Κοινωνίας της Πληροφορίας για την ανάπτυξη ευρυζωνικών υπηρεσιών στην Ελλάδα. Σύμφωνα με την Εταιρία το έργο αυτό θα συμβάλλει σημαντικά και εγκαίρως στην αύξηση της παρουσίας της σε δυνητική αγορά 2,2 εκατ. σταθερών γραμμών. (βλ. κεφ. 3.5.5 «Επενδύσεις»)

Το δίκτυο της Εταιρίας παρέχει υψηλής χωρητικότητας σύνδεση μεταξύ των κέντρων τηλεπικοινωνιακών υποδομών (data centres) της Εταιρίας και των κτιρίων του εθνικού παρόχου, επιτρέποντας της αποτελεσματική, από άποψη κόστους, διασύνδεση, με υψηλές χωρητικότητες προς τους αδεσμοποίητους τοπικούς βρόχους της, με το να ελαχιστοποιεί την εξάρτησή της σε εκμισθωμένη χωρητικότητα από τον ΟΤΕ. Εξαιτίας του ότι υπάρχουν υψηλά κόστη συνυφασμένα με την εκμίσθωση χωρητικότητας από τον ΟΤΕ, το ιδιόκτητο δίκτυο οπτικών ινών επιτρέπει στην Εταιρία να υποστηρίζει τα περιθώριά της με τη συγκράτηση λειτουργικών εξόδων που προκύπτουν από την υπό εκμίσθωση χωρητικότητα, ενώ την ίδια στιγμή της επιτρέπει να ελέγχει και να βελτιώνει την ποιότητα των υπηρεσιών ευρυζωνικής σύνδεσης και να διαχειρίζεται πιο αποτελεσματικά τις σχέσεις με τους πελάτες της. Επιπλέον, σε πολλές περιπτώσεις όπου υπάρχει αδιάθετη χωρητικότητα στο ιδιόκτητο δίκτυο της Εταιρίας αυτή εκμισθώνεται σε άλλους Έλληνες και ξένους τηλεπικοινωνιακούς παρόχους, γεγονός το οποίο αντιπροσωπεύει επιπλέον πόρους εσόδων και μεγιστοποιεί τα επίπεδα εκμετάλλευσης του δικτύου της Εταιρίας.

*Αρχιτεκτονική του δικτύου (Network Architecture).* Το δίκτυο της Εταιρίας ακολουθεί αρχιτεκτονική Δικτύου Επόμενης Γενιάς (Next Generation Network) και IMS και έχει σχεδιασθεί να προσφέρει υψηλές επιδόσεις, διαθεσιμότητα, αξιοπιστία, επεκτασιμότητα και διαχειρισσιμότητα. Ο πρωταρχικός αντικειμενικός στόχος ήταν η κατασκευή ενός ευρυζωνικού τηλεπικοινωνιακού δικτύου αρκετά ευέλικτου ώστε να υποστηρίζει υπηρεσίες προστιθέμενης αξίας multimedia, ενώ ταυτόχρονα να ανταποκρίνεται σε αυξημένες ανάγκες κίνησης, απαιτήσεις επιδόσεων και υποστήριξη μελλοντικής ανάπτυξης. Η Εταιρία έχει σχεδιάσει το δίκτυό της με βάση την αρχή της Ανοικτής Αρχιτεκτονικής (Open Architecture) σύμφωνα με διεθνείς προδιαγραφές και σε διαβούλευση με τους προμηθευτές που της παρέχουν τεχνολογία, όπως την Intracom Telecom, Ericsson και Ελληνικά Καλώδια ΑΕ, Alcatel-Lucent France, Uninortel Greece και Link A.E. (αντιπρόσωπος της εταιρίας Zhone στην Ελλάδα).

Δίκτυο οπτικών ινών (Fibre optic network). Την 30.09.2009, το δίκτυο οπτικών ινών της Εταιρίας ήταν συνολικά 3.763 χλμ. (μήκος αγωγών), με τα 865 χλμ. από αυτά να βρίσκονται στην περιοχή της Αττικής, τα 62 χλμ. στη Θεσσαλονίκη και τα 2.836 χλμ. στην υπόλοιπη ελληνική επικράτεια. Το δίκτυο αυτό, το οποίο λειτουργεί σε διάφορα επίπεδα εκμετάλλευσης, προσφέρει διασύνδεση μεταξύ των ιδιόκτητων κέντρων τηλεπικοινωνιακών υποδομών (data centres) της Εταιρίας όπως επίσης και μεταξύ των ιδιόκτητων κέντρων τηλεπικοινωνιακών υποδομών (data centres) της Εταιρίας και των κτιρίων των κόμβων του ΟΤΕ και /ή των χώρων των εταιρικών πελατών της. Αυτή η υποδομή παρέχει στην Εταιρία το ανταγωνιστικό πλεονέκτημα, ειδικότερα στις μητροπολιτικές περιοχές των Αθηνών, της Θεσσαλονίκης και άλλων σημαντικών ελληνικών πόλεων εξυπηρετώντας ταυτόχρονα εταιρικούς πελάτες αλλά και εγχώριους και διεθνείς τηλεπικοινωνιακούς παρόχους με λύσεις «οπτικών ινών στο κτίριο» (Fibre to the Building ή FTTB), έχοντας προχωρήσει ήδη σε 1.500 εγκαταστάσεις εξοπλισμού FTTB στην περιοχή της Αττικής (κατά το πλείστον) και της Θεσσαλονίκης.

*Δίκτυο Μετάδοσης (Transmission network).* Πάνω από το πλέγμα των οπτικών ινών, η Εταιρία έχει δημιουργήσει ένα κεντρικό δίκτυο μετάδοσης με υψηλής χωρητικότητας Dense Wavelength Division Multiplexing (DWDM) δακτυλίου τεχνολογίας Cisco, οι οποίοι εξασφαλίζουν επεκτασιμότητα και αξιοπιστία σε ολόκληρο το δίκτυο και το οποίο παρέχει την απαιτούμενη χωρητικότητα (bandwidth) για την υποστήριξη αυξανόμενων αναγκών ευρυζωνικής κίνησης. Βασισμένη στην τεχνολογία αυτή, η Εταιρία παρέχει επίσης υψηλής χωρητικότητας συνδέσεις μεταφοράς δεδομένων σε μεγάλες επιχειρήσεις και οργανισμούς.

Επιπλέον της χρησιμοποίησης δικτύου DWDM δακτυλίων, η Εταιρία, μέσω της εξαγοράς της εταιρίας Απτικές Τηλεπικοινωνίες Α.Ε. το 2007, απέκτησε δύο εκτεταμένα δίκτυα τεχνολογίας SDH (Synchronous Data Hierarchy) και METRO ETHERNET αντίστοιχα στη περιοχή των Αθηνών. Τόσο το δίκτυο SDH όσο και το δίκτυο METRO ETHERNET ακολουθούν επεκτάσιμη αρχιτεκτονική και ευέλικτη τοπολογία, υποστηριζόμενη από τεχνολογία νέας γενιάς της Nortel. Επίσης το δίκτυο METRO ETHERNET είναι το πρώτο αυτού του είδους που λειτούργησε στην Ελλάδα και για το λόγο αυτό η εταιρία Απτικές Τηλεπικοινωνίες Α.Ε. βραβεύτηκε από τον Παγκόσμιο Σύνδεσμο τεχνολογίας METRO ETHERNET (METRO ETHERNET FORUM) το 2006. Μέσω του δικτύου αυτού η Εταιρία προσφέρει μισθωμένες γραμμές χωρητικότητας 2Mbps και μέχρι 1Gbps σε μικρά γραφεία (Small Office/Home Office ή SOHOs), μικρές και μεσαίες επιχειρήσεις (Small and Medium Enterprises ή SMEs) και μεγάλες επιχειρήσεις. Μέχρι και την 30.09.2009 το SDH δίκτυο στην Απτική αποτελείτο από 8 κεντρικούς multi-gigabit ADMs και 20 ADMs διανομής στα κέντρα δεδομένων/πληροφορικής της (data centres) και 700 SDH ADMs πρόσβασης στους χώρους των πελατών της και από 3 κεντρικούς multi-gigabit ADMs και 2 ADMs διανομής στα κέντρα δεδομένων/πληροφορικής της (data centres) Θεσσαλονίκης. Αντίστοιχα μέχρι και την 30.09.2009 το METRO ETHERNET δίκτυο στην Απτική αποτελείτο από 6 κεντρικά multi-gigabit ME Switches και 800 ME Switches πρόσβασης στους χώρους των πελατών της.

*Δίκτυο IP (IP network).* Το κεντρικό δίκτυο IP (IP network) της Εταιρίας βασίζεται σε σύστημα δρομολόγησης της Cisco το οποίο μπορεί να επεκταθεί έως και 92 Tbps. Την 30.09.2009 το IP δίκτυο της Εταιρίας, βασισμένο σε τεχνολογία MPLS, αποτελείτο από 7 συστήματα δρομολογητών κλάσης μεγάλων τηλεπικοινωνιακών παρόχων (Carrier class routing systems), 15 συστήματα δρομολογητών υψηλής διεκπεραιωτικής ικανότητας (multi-gigabit distribution routing systems), 150 μεσαίας χωρητικότητας συστήματα δρομολόγησης, 11 εξυπηρετητές (servers) ευρυζωνικής πρόσβασης, οι οποίοι μπορούν να εξυπηρετήσουν μέχρι 800.000 ευρυζωνικούς χρήστες, και 95 συστήματα δρομολόγησης για πρόσβαση στο δίκτυο σε όλη τη χώρα τα οποία μπορούν να εξυπηρετήσουν μέχρι 100.000 χρήστες παραδοσιακών υπηρεσιών τηλεφωνίας (narrowband users). Καθώς όλοι οι περιφερικοί κόμβοι είναι συνδεδεμένοι στο κεντρικό δίκτυο της Εταιρίας, οι κεντρικοί κόμβοι διαχειρίζονται συνολικά την κίνηση του δικτύου ρυθμίζοντας έτσι τις πιθανές περιπτώσεις συμφόρησης.

Η κίνηση πορεύεται από το IP δίκτυο της Εταιρίας προς άλλους εγχώριους και διεθνείς παρόχους μέσω συγκεκριμένων σημείων διασύνδεσης. Μέχρι και την 30.09.2009, η Εταιρία είχε συνάψει αρκετές διμερείς συμφωνίες με άλλους εγχώριους παρόχους και ήταν συνδεδεμένη με το AIX (Athens International Exchange) με χωρητικότητα 1Gbps. Επιπλέον η Εταιρία είχε συνάψει IRU συμφωνίες για τη χρήση χωρητικότητας 10 Gbps παρεχόμενων μέσω διεθνών βρόχων των εταιριών OTEGlobe και MedNautilus συνδεδεμένων σε εκμισθωμένες IP πύλες καθιερωμένων διεθνών IP παρόχων, όπως η Verizon, Level3 και η Global Crossing σε ευρωπαϊκούς κόμβους στο Λονδίνο και τη Φρανκφούρτη.

*Δίκτυο Ψηφιακής Συνδρομητικής Γραμμής (DSL network)-Τοπικός Βρόχος (Local Loop).* Ο τοπικός βρόχος είναι το μέρος του δικτύου μεταξύ του τοπικού μεταγωγέα συγκέντρωσης (local concentrator) στον οποίο είναι συνδεδεμένη η γραμμή του πελάτη και του χώρου του πελάτη. Σύμφωνα με την Ελληνική και την Ευρωπαϊκή νομοθεσία, ο ΟΤΕ είναι υποχρεωμένος να ανοίξει το δίκτυο των τοπικών του κέντρων (local exchanges) και να επιτρέψει στους εναλλακτικούς παρόχους πρόσβαση στο τοπικό βρόχο. Αυτή η πρόσβαση, γνωστή ως Αδεσμοποίητη Πρόσβαση στο Τοπικό Βρόχο (ΑΠΤΒ ή LLU), είναι ζωτικής σημασίας για την ποιότητα και την κερδοφορία των υπηρεσιών Ασύμμετρης Ψηφιακής Συνδρομητικής Γραμμής (ADSL), καθώς επιτρέπει στην Εταιρία να παρέχει στους πελάτες της απευθείας πρόσβαση στο δίκτυο της χωρίς εξάρτηση από τις υποδομές

του ΟΤΕ. Αυτή η απευθείας πρόσβαση επιτρέπει στην Εταιρία να χρησιμοποιήσει πλήρως την χωρητικότητα και την ποιότητα του δικτύου της προς όφελος των πελατών της, με το να παρέχει από άκρο σε άκρο (end-to-end) διαχείριση της σχετικής σύνδεσης και να προσφέρει ένα φάσμα υπηρεσιών (όπως τηλεφωνία, υψηλής ταχύτητας ευρυζωνική σύνδεση και υπηρεσίες video-on-demand) με αξιόπιστη ποιότητα και σε ανταγωνιστικές τιμές.

Σε ένα σύστημα αδεσμοποίητης πρόσβασης, το ζεύγος χαλκού το οποίο συνδέει το χώρο του συνδρομητή με το τοπικό κτίριο του ΟΤΕ είναι συνδεδεμένο σε έναν Multi Service Access Node (MSAN) ο οποίος είτε είναι συνεχγκατεστημένος εντός του τοπικού κτιρίου του ΟΤΕ (φυσική συνεχγκατάσταση) ή σε κοντινή ως προς το τοπικό κέντρο του ΟΤΕ καμπίνα εξωτερικού χώρου ή σε μισθωμένα οικήματα (απομακρυσμένη συνεχγκατάσταση). Ο MSAN είναι κατόπιν συνδεδεμένος στο ευρύτερο δίκτυο κορμού ώστε να επιτρέπει την πλήρη μετάδοση δεδομένων.

Ο εναλλακτικός πάροχος έχει δύο επιλογές σε ό,τι αφορά το πρόγραμμα αδεσμοποίητης πρόσβασης στο τοπικό βρόχο: τη μερική και την πλήρη αδεσμοποίητη πρόσβαση στο τοπικό βρόχο. Στην μερική αδεσμοποίητη πρόσβαση ο εναλλακτικός πάροχος μοιράζεται το τοπικό βρόχο με τον ΟΤΕ όπου ο ΟΤΕ παρέχει υπηρεσίες κοινής φωνητικής τηλεφωνίας μέσω χαμηλών συχνοτήτων σε χάλκινο καλώδιο, και ο εναλλακτικός πάροχος παρέχει υψηλών ταχυτήτων υπηρεσίες μετάδοσης δεδομένων απαιτούμενων για πρόσβαση στο διαδίκτυο. Στη πλήρη αδεσμοποίητη πρόσβαση στο τοπικό βρόχο, ο εναλλακτικός πάροχος εκμισθώνει ζεύγη χαλκού για αποκλειστική χρήση με αποτέλεσμα να αποκτά πλήρη εκμετάλλευση της γραμμής του πελάτη. Οι χρεώσεις του ΟΤΕ είναι ανάλογες με τον τύπο αδεσμοποίητης πρόσβασης και σχετίζονται με την μίσθωση του ζεύγους χαλκού, το διαχωριστή (splitter) και τη δέσμη καλωδίων η οποία συνδέει τους καταναμητές του ΟΤΕ με τους MSANs.

Με 30.09.2009, το δίκτυο DSL της Εταιρίας είχε 345 ενεργές συνεχγκαταστάσεις (από τις οποίες οι 164 ήταν φυσικής συνεχγκατάστασης και οι 181 απομακρυσμένης συνεχγκατάστασης) με τον ΟΤΕ σε 289 τοπικά κέντρα του ΟΤΕ, με 369.296 πλήρως εγκαταστημένες και έτοιμες για χρήση γραμμές σε 1.017 ενεργούς MSANs. Το δίκτυο καλύπτει σημαντικές πόλεις στη κεντρική Ελλάδα, συμπεριλαμβανομένης της πλειονότητας των περιοχών της Αθήνας και Θεσσαλονίκης με συνεχγκαταστάσεις σε 77 και 14 τοπικά κέντρα του ΟΤΕ αντίστοιχα.

*Υπηρεσίες φωνής και πλατφόρμα υπηρεσιών προστιθέμενης αξίας (Voice & VAS service platform).* Η Εταιρία προσφέρει υπηρεσίες φωνής στους πελάτες λιανικής της καθώς και στους εταιρικούς της πελάτες βασιζόμενη στην αρχιτεκτονική Next Generation Network (NGN) και IP Multimedia Subsystem (IMS) της Ericsson, η οποία επιτρέπει γρήγορο σχεδιασμό και παράδοση προϊόντων φωνής και παρέχει την αρχιτεκτονική για τη σύγκλιση της σταθερής και κινητής τηλεφωνίας. Μέχρι 30.09.2009, το δίκτυο φωνής της Εταιρίας αποτελείτο από 13 Class-four media gateways σε 12 σημεία παρουσίας στην Ελλάδα (παρέχουν κάλυψη των 11 τηλεπικοινωνιακών περιοχών της Ελλάδας με τον ΟΤΕ και άλλους παρόχους) και σε 1 σημείο παρουσίας στο Λονδίνο για κάλυψη αναγκών διεθνών διασυνδέσεων φωνής. Μέσω της εν λόγω υποδομής η Εταιρία προσφέρει υπηρεσίες φωνής οι οποίες βασίζονται στο μοντέλο Voice over Broadband ή VoBB το οποίο είναι συμβατό με την αρχιτεκτονική IMS. Επιπλέον, η Εταιρία έχει τοποθετήσει πλατφόρμα της Hewlett Packard για φιλοξενία εφαρμογών προστιθέμενης αξίας ανεπτυγμένων από την Intracom, όπως τηλε-ψηφοφορίας (televoting), μεριζόμενου κόστους (shared-cost), πρόσθετης χρέωσης (premium rate) και υπηρεσιών δωρεάν τηλεφωνίας (free-phones).

*Πλατφόρμα υπηρεσιών τηλεόρασης και video μέσω διαδικτύου (IPTV service platform).* Η Εταιρία χρησιμοποιεί την πλατφόρμα υπηρεσιών τηλεόρασης και video μέσω διαδικτύου (IPTV service platform) της Microsoft και τις πλατφόρμες ενσωμάτωσης και ανάπτυξης των Alcatel-Lucent για υπηρεσίες IPTV. Το σύστημα TV IPTV Edition (Mediaroom) της Microsoft που έχει τοποθετηθεί σήμερα, αποτελείται από ολοκληρωμένα μέρη λογισμικού τα οποία λειτουργούν σε ευρέως διαδεδομένα λειτουργικά συστήματα προκειμένου να προσφέρουν εικόνα μέσω του δικτύου IP του παρόχου. Το σύστημα Mediaroom είναι πλατφόρμα υπηρεσιών ζωντανής τηλεόρασης και video on demand το οποίο παρέχει υποστήριξη για συμπίεση video, χαρακτηριστικά ασφάλειας, και υπηρεσίες

προστιθέμενης αξίας, όπως διαδραστικές εφαρμογές. Μέχρι και την 30.09.2009 είχε ολοκληρωθεί η ανάπτυξη των υπηρεσιών και υπήρχαν 880 εγκαταστάσεις σε πιλοτικούς συνδρομητές Triple-Play.

*Ασύρματο Δορυφορικό Internet.* Η Εταιρία εισήγαγε την παροχή ευρυζωνικής πρόσβασης στο Διαδίκτυο (Internet), μέσω της εγκατάστασης κατάλληλου δορυφορικού εξοπλισμού. Η τεχνική λύση βασίζεται τόσο στην εξέλιξη της μετάδοσης δεδομένων μέσω δορυφορικών συστημάτων (KuBand) όσο και σε δόκιμες τεχνολογικές λύσεις (DOCSIS), ενώ συνοδεύεται από συστήματα διαχείρισης και παρακολούθησης των τερματικών των συνδρομητών. Με την εν λόγω υπηρεσία παρέχεται η δυνατότητα πλήρους κάλυψης, της ζήτησης για πρόσβαση στο διαδίκτυο στα πιο απομονωμένα σημεία της χώρας, ποιοτικά και γρήγορα αφού η υλοποίηση της είναι απαλλαγμένη τόσο από τις διαδικασίες αδειοδοτήσεων όσο και από τα προβλήματα λόγω κακής ποιότητας ή μεγάλου μήκους του συνδρομητικού χαλκού.

*Διαχείριση Δικτύου (Network management.)* Ένα από τα σημαντικότερα στοιχεία της στρατηγικής δικτύου της Εταιρίας είναι η ικανότητά της να διαχειρίζεται αποτελεσματικά το δίκτυό της και τις σχετικές υπηρεσίες υποδομής. Έτσι, όλοι οι κόμβοι του δικτύου της Εταιρίας συνοδεύονται από συστήματα διαχείρισης κόμβων (element management systems ή EMS) για απομακρυσμένη και κεντρική παρακολούθηση αυτών, τα οποία με τη σειρά τους είναι συνδεδεμένα σε συστήματα διαχείρισης ανώτερων επιπέδων δικτύου (network management systems ή NMS) γεγονός το οποίο επιτρέπει στην Εταιρία να παρακολουθεί και να διαχειρίζεται κεντρικά όλο το δίκτυο με έναν ολοκληρωμένο τρόπο. Η διαχείριση της απόδοσης του δικτύου παρέχεται από το CA e-Health, το οποίο επιτρέπει τη διαχείριση στοιχείων προερχόμενων από ποικίλες δικτυακές υποδομές προερχόμενες από πολυάριθμους προμηθευτές, απομονώνει τη πηγή του προβλήματος και προσφέρει προληπτική διασφάλιση υπηρεσιών και γρήγορη αναγνώριση των προβλημάτων. Η διαχείριση βλαβών παρέχεται από το EMC2 Smarts Fault Management Suite, το οποίο αναγνωρίζει και αναλύει δικτυακά προβλήματα άμεσα (in real time) έτσι ώστε ο οργανισμός να μπορεί να αντιδρά πριν επηρεαστούν οι προσφερόμενες υπηρεσίες. Το EMC2 Smarts Fault Management Suite επιτρέπει την κεντρική και συνολική διαχείριση (end-to-end management) πολύπλοκων υποδομών και προσαρμόζεται αυτόματα στις αλλαγές του δικτύου. Τα συστήματα EMS και NMS επιτρέπουν προληπτική συλλογή και παρακολούθηση βασικών δεικτών απόδοσης (KPIs) δικτύου και υπηρεσιών και διασφαλίζουν την ανεμπόδιστη παροχή υπηρεσιών στους πελάτες της Εταιρίας.

### **Κατασκευή, συντήρηση και ανάπτυξη**

Η Εταιρία εμπλέκει τρίτους για την κατασκευή της υποδομής της. Το δίκτυο οπτικών της ινών κατασκευάζεται κυρίως από την Intrakat και άλλες κατασκευαστικές εταιρίες, ενώ η βασική της υποδομή για τα κέντρα δεδομένων/πληροφορικής (data centres) κατασκευάζεται κυρίως από την Intracom Telecom. Εξοπλισμός και εγκαταστάσεις παραδίδονται και συναρμολογούνται από τους προμηθευτές τεχνολογίας της Εταιρίας, όπως την Ericsson, την Intracom Telecom, την Nortel, τη Cisco, τη Juniper, ή τους αντίστοιχους τοπικούς τους αντιπροσώπους και integrators.

#### *3.5.3.7 Επισκόπηση της ελληνικής αγοράς τηλεπικοινωνιών*

Η σταθερή τηλεφωνία στην Ελλάδα έχει επηρεαστεί από την απελευθέρωση της αγοράς που ξεκίνησε το 2001 και την είσοδο των υπηρεσιών ευρυζωνικής πρόσβασης στο διαδίκτυο. Από το 2001, εναλλακτικοί πάροχοι εισήλθαν τόσο στην αγορά σταθερής τηλεφωνίας όσο και στην αγορά ευρυζωνικής πρόσβασης στο διαδίκτυο. Σύμφωνα με τα στοιχεία της Εταιρίας το μερίδιο αγοράς του ΟΤΕ στην αγορά σταθερής τηλεφωνίας έχει σταδιακά μειωθεί, αν και παραμένει ο κύριος πάροχος υπηρεσιών σταθερής τηλεφωνίας (αστικές και υπεραστικές) στην Ελλάδα.

Η διείσδυση της ευρυζωνικότητας στην Ελλάδα βρίσκεται σε χαμηλά επίπεδα σε σχέση με τα ευρωπαϊκά επίπεδα αλλά αναπτύσσεται με γρηγορότερους ρυθμούς από το μέσο ευρωπαϊκό ρυθμό και αναμένεται ότι θα συγκλίνει με τα μέσα επίπεδα ευρυζωνικής διείσδυσης της Ευρωπαϊκής Ένωσης.

Σύμφωνα με την “ΕΕΤΤ”, στις 30.09.2009 το ποσοστό διείσδυσης της ευρυζωνικότητας στην Ελλάδα ήταν 15,94% από 15,63% που ήταν στις 30.06.2009 και 13,44% στις 31.12.2008, παρουσιάζοντας διαχρονικά αύξηση. Ο μέσος όρος της Ε.Ε.(27 κράτη – μέλη) διαμορφώθηκε σε 22,92% στις 31.12.2008. Η διείσδυση της ευρυζωνικότητας στην Ελλάδα ήταν 4,4% τον Δεκέμβριο 2006, 9,1% τον Δεκέμβριο 2007 και 13,4% το Δεκέμβριο του 2008 (Πηγή: Έκθεση ΕΕΤΤ για την πορεία της ευρυζωνικότητας στην Ελλάδα (Δεκέμβριος 2008, Β΄ τρίμηνο 2009 και Γ΄ τρίμηνο 2009)<sup>1</sup>.

Η ελληνική αγορά σταθερής τηλεφωνίας διαφέρει από εκείνες της Δυτικής Ευρώπης, καθώς δεν υπάρχουν καλωδιακές υποδομές να ανταγωνιστούν τα παραδοσιακά (κατασκευασμένα από χαλκό) δίκτυα σταθερής τηλεφωνίας. Συνεπώς, οι υπηρεσίες ευρυζωνικότητας παρέχονται κυρίως μέσω δικτύου DSL και το μήκος και η ποιότητα του δικτύου αυτού αποτελούν, σύμφωνα με την Εταιρία, κρίσιμους παράγοντες στην απόκτηση ανταγωνιστικής θέσης στην ελληνική αγορά.

Η Εταιρία θεωρεί ότι η αγορά τηλεπικοινωνιών στην Ελλάδα είναι κατακερματισμένη. Ο ΟΤΕ είναι ο κύριος πάροχος και παρότι το μερίδιο αγοράς του στην σταθερή τηλεφωνία σταδιακά μειώνεται, συνεχίζει να αποτελεί μία από τις ηγέτιδες εταιρίες παρόχους ολοκληρωμένων υπηρεσιών τηλεφωνίας στην Ελλάδα. Παράλληλα με τον ΟΤΕ, υπάρχει ένας αριθμός εταιριών στην ελληνική αγορά οι οποίες παρέχουν υπηρεσίες σταθερής τηλεφωνίας όπως η Tellas, η Forthnet και η On Telecoms. Οι πάροχοι κινητής τηλεφωνίας προσφέρουν παρόμοια προϊόντα και υπηρεσίες και συχνά ανταγωνίζονται για την ίδια βάση συνδρομητών.

Τα τελευταία χρόνια, ο ανταγωνισμός στην ελληνική αγορά σταθερής τηλεφωνίας έχει ενταθεί καθώς ορισμένοι εναλλακτικοί τηλεπικοινωνιακοί πάροχοι είναι στη διαδικασία κατασκευής και επέκτασης των ιδιόκτητων δικτύων τους και αυξάνουν τον αριθμό των τοπικών τους βρόχων. Παράλληλα, ορισμένοι από τους κύριους τηλεπικοινωνιακούς παρόχους, είτε στην αγορά σταθερής τηλεφωνίας είτε στην αγορά κινητής τηλεφωνίας ανήκουν σε μεγάλους πολυεθνικούς ομίλους και ενδεχομένως να επωφελούνται από τις ενδοομιλικές συνέργειες. Παράλληλα, τα τελευταία χρόνια, το τοπίο στην αγορά τηλεπικοινωνιών έχει αλλάξει σημαντικά ως συνέπεια των εξαγορών που έχουν πραγματοποιηθεί στον κλάδο. Ιδιαίτερα, τον Απρίλιο του 2007 η Weather Investments η οποία κατέχει την Wind (ιταλική εταιρία παροχής υπηρεσιών κινητής τηλεφωνίας) και την Orascom (όμιλος εταιριών παροχής κινητής τηλεφωνίας σε αναδυόμενες αγορές), εξαγόρασε τον πάροχο κινητής τηλεφωνίας Wind Ελλάς (πρώην TIM Ελλάς) και συγχωνεύτηκε τον Ιανουάριο του 2009 με την Tellas, τον εναλλακτικό πάροχο σταθερής τηλεφωνίας και ανταγωνιστή της Εταιρίας. Επιπλέον, τον Αύγουστο 2008 ολοκληρώθηκε η εξαγορά της Netmed από τη Forthnet, τον πάροχο της Nova, τη μόνη πλατφόρμα συνδρομητικής τηλεόρασης στην Ελλάδα, στην οποία συμμετέχει κατά 36,91% η Forgendo Limited (η οποία ανήκει κατά 50% στην εταιρία Emirates International Telecommunications (Malta) Limited – εταιρία ειδικού σκοπού και κατά 50% στην GO Plc – εταιρία παροχής τηλεπικοινωνιακών υπηρεσιών). Επιπλέον, τον Ιούνιο 2008 ψηφίστηκε από την ελληνική Βουλή το νομοσχέδιο επικύρωσης της σύμβασης μεταξύ Deutsche Telecom και ΟΤΕ περί απόκτησης από την πρώτη του 20% του ΟΤΕ και τη σύναψη συμφωνίας με το ελληνικό Δημόσιο σύμφωνα με την οποία η Deutsche Telecom αναμένεται να έχει σημαντική επιρροή στη διοίκηση του ΟΤΕ. Η συμμετοχή της Deutsche Telecom στον Οργανισμό ανήλθε σε 25% την 05.11.2008, σύμφωνα με την αρχική σύμβαση και σε 30% την 31.07.2009 κατόπιν εξασκήσεως δικαιώματος πώλησης επιπλέον ποσοστού του Ελληνικού Δημοσίου. Το Σεπτέμβριο του 2009 ανακοινώθηκε η εξαγορά του 100% της Vivodi από την On Telecoms, η οποία ανήκει στη ON Network

<sup>1</sup> Σημείωση: Οι πληροφορίες από τις ανωτέρω πηγές, οι οποίες είναι ευρέως διαθέσιμες από τους αντίστοιχους φορείς και αναρτώνται στα sites τους [http://www.eett.gr/opencms/opencms/EETT/Electronic\\_Communications/TelecommunicationServicePurchase/broadbandServices/](http://www.eett.gr/opencms/opencms/EETT/Electronic_Communications/TelecommunicationServicePurchase/broadbandServices/) έχουν αναπαράχθει πιστά και εξ' όσον η Εταιρία γνωρίζει και είναι σε θέση να βεβαιώσει με βάση τις πληροφορίες που έχουν δημοσιευθεί από τις πηγές αυτές, δεν υπάρχουν παραλείψεις που θα καθιστούσαν τις αναπαραγόμενες πληροφορίες ανακριβείς ή παραπλανητικές.

Holdings NV που εδρεύει στην Ολλανδία με μέτοχους το διεθνές fund ARGO Capital Partners Ltd και τα διευθυντικά στελέχη της.

Τέλος, στις 31.07.2009, η HOL, η INTPAKOM ΑΝΩΝΥΜΗ ΕΤΑΙΡΙΑΣ ΣΥΜΜΕΤΟΧΩΝ και η WORLD EQUITIES INVESTMENTS HOLDINGS S.A. προχώρησαν σε στρατηγική συνεργασία με την VODAFONE-ΓΙΑΝΑΦΟΝ Α.Ε.Ε.Τ., για την ανάδειξη της Vodafone σε στρατηγικό εταίρο της HOL, μέσω της απόκτησης μειοψηφικού ποσοστού του μετοχικού κεφαλαίου της HOL, με αντάλλαγμα τη συνεισφορά του υφιστάμενου παγίου ευρυζωνικού εξοπλισμού (DSL) της Vodafone και με ευρύτερο στόχο την ακόμη καλύτερη εξυπηρέτηση των πελατών τους και την αύξηση του μεριδίου αγοράς, από τα κοινά προϊόντα και υπηρεσίες.

Στο μέλλον η HOL αναμένει ότι η αύξηση των συνδρομητών και ο ανταγωνισμός στην αγορά σταθερής τηλεφωνίας και υπηρεσιών ευρυζωνικότητας θα επηρεαστούν από παράγοντες όπως:

- Θεσμικό πλαίσιο, συμπεριλαμβανομένων των εξελίξεων ρυθμιστικού πλαισίου στην Ελλάδα και την Ευρωπαϊκή Ένωση αναφορικά με την παροχή τηλεπικοινωνιακών υπηρεσιών και τις βασικές τηλεπικοινωνιακές υποδομές.
- Μακροοικονομικές εξελίξεις στην Ελλάδα.
- Εξέλιξη Αδεσμοποίησης Πρόσβασης στον Τοπικό Βρόχο (ΑΠΤΒ) που επιτρέπει την εισαγωγή περισσότερων και βελτιωμένων προϊόντων και υπηρεσιών και
- Οικονομικοί πόροι και λειτουργική δυνατότητα των ανταγωνιστών

#### 3.5.3.8 Διαχείριση πιστώσεων και τιμολόγηση

Οι ιδιώτες πελάτες τιμολογούνται μηνιαίως και εξοφλούν τους λογαριασμούς τους σε διάφορες τράπεζες, ή απευθείας με πιστωτική ή χρεωστική κάρτα. Οι εταιρικοί πελάτες τιμολογούνται συνήθως μηνιαίως, αλλά σε ορισμένες περιπτώσεις διαπραγματεύονται διαφορετικούς διακανονισμούς.

Η διαχείριση των περιπτώσεων αφερέγγυων πελατών αποτελεί κύριο μέσο για τη μείωση της έκθεσης της Εταιρίας σε χρηματοοικονομικό κίνδυνο και για το λόγο αυτό, η HOL έχει θέσει όρια χρήσης των υπηρεσιών τηλεφωνίας και των άλλων υπηρεσιών χρονοχρέωσης. Για κάθε εταιρικό πελάτη έχει οριστεί ένα πιστωτικό όριο, το οποίο ελέγχεται πριν την πραγματοποίηση κάθε κλήσης. Οι εταιρικοί πελάτες που επιθυμούν να αυξήσουν το πιστωτικό τους όριο υποβάλλονται σε τυπικούς πιστωτικούς ελέγχους πριν οριστεί υψηλότερο πιστωτικό όριο.

Η διαχείριση των επισφαλών απαιτήσεων αποτελεί κύρια προτεραιότητα, και για αυτό η HOL εφαρμόζει διαδικασίες που συμβάλλουν στην ελαχιστοποίηση του επιπέδου των απαιτήσεων και των επισφαλών απαιτήσεων. Οι διαδικασίες αυτές έχουν συγκεκριμένα ως εξής: Εάν ένας πελάτης δεν εξοφλήσει το λογαριασμό του στη λήξη, πραγματοποιούνται κλήσεις στον πελάτη για να του υπενθυμίσουν τη μη εμπρόθεσμη εξόφληση του λογαριασμού. Εάν μετά από δύο μήνες ο λογαριασμός παραμένει ανεξόφλητος, αποστέλλεται στον πελάτη ενημερωτική επιστολή, επισημαίνοντας ότι στην περίπτωση μη εξόφλησης τις επόμενες 15 ημέρες, θα ακολουθήσει προσωρινή διακοπή των υπηρεσιών (διαδικτύου και εξερχόμενων κλήσεων). Εάν ο λογαριασμός παραμένει ανεξόφλητος μετά από 30 ημέρες, η HOL προσωρινά διακόπτει τη σύνδεση με τις υπηρεσίες της. Τέλος, εάν ο λογαριασμός παραμένει ανεξόφλητος πέραν των 60 ημερών, η HOL διακόπτει τελείως τη σύνδεση των υπηρεσιών της στον πελάτη. Οι περιπτώσεις των πελατών με μη εξοφλημένους λογαριασμούς άνω των €1.000, προωθούνται από την HOL σε δικηγόρους οι οποίοι αναλαμβάνουν τις αγωγές.

Επιπλέον, η HOL έχει εγκαταστήσει ένα ειδικό λογισμικό για τη διαχείριση εισπράξεων, με σκοπό τη βελτίωση της αποτελεσματικότητας και της αποδοτικότητας της διαδικασίας αυτής. Το σύστημα αυτό δίνει τη δυνατότητα

στην Εταιρία να ελέγχει καλύτερα και να βελτιώνει τη διαδικασία εισπράξεων. Επίσης, δίνει τη δυνατότητα για αυτόματη διακοπή των υπηρεσιών σε επισφαλείς πελάτες και για αυτόματη ενεργοποίηση των διακοπόμενων υπηρεσιών στην περίπτωση εξόφλησης των λογαριασμών.

Η Εταιρία με την διαχείριση του προγράμματος εισπράξεων που πραγματοποιεί το τελευταίο χρονικό διάστημα έχει μειώσει το μέσο χρόνο είσπραξης των απαιτήσεων. Η Εταιρία εκτιμά ότι δεν συντρέχει κίνδυνος μη είσπραξης των απαιτήσεων της, πέραν του ποσού που έχει προβλεφθεί ως επισφαλείς απαιτήσεις, το οποίο στα αποτελέσματα της 30<sup>ης</sup> Σεπτεμβρίου 2009 δεν υπερβαίνει το 3% των πωλήσεων - που είναι ο μέσος όρος επισφαλειών του τηλεπικοινωνιακού κλάδου.

#### 3.5.3.9 Προμηθευτές

Η Εταιρία επιδιώκει να προμηθεύεται συστήματα και λύσεις δικτύου από τις μεγαλύτερες εταιρίες λογισμικού και τηλεπικοινωνιακού εξοπλισμού, διασφαλίζοντας την ποιότητα των υλικών και υπηρεσίες μεταπώλησης σε ανταγωνιστικές τιμές. Για αυτό το λόγο η Εταιρία συνεργάζεται με προμηθευτές που ανταγωνίζονται μεταξύ τους. Γενικότερα, η Εταιρία για την επιλογή των συνεργατών της ακολουθεί τη διαδικασία των προσφορών με έμφαση στις επιχειρηματικές της ανάγκες. Η Εταιρία τείνει να επιλέγει λύσεις που παρέχονται από τις ηγέτιδες εταιρίες πληροφορικής, με βάση χαρακτηριστικά, όπως η τιμή, η εγκατεστημένη βάση και η διαθεσιμότητα υποστήριξης εγχώρια και διεθνώς, τα οποία η Εταιρία πιστεύει ότι της παρέχουν τη βέλτιστη πλατφόρμα υποστήριξης της ανάπτυξης της και επίτευξης των στόχων της.

Η Εταιρία χρησιμοποιεί τις θυγατρικές εταιρίες από τον όμιλο της Intracom Holdings ως προμηθευτές όταν τα προϊόντα και οι υπηρεσίες που παρέχουν ικανοποιούν καλύτερα τις ανάγκες της. Η Εταιρία θεωρεί ότι η συνεργασία με τις θυγατρικές εταιρίες του ομίλου της Intracom Holdings μπορεί να προσδώσει οφέλη από συνέργειες και οικονομίες κλίμακας, ιδιαίτερα σε ό,τι αφορά τυχόν επιτόκια, υποστήριξη συντήρησης εξοπλισμού και λοιπά. Η INTRAKAT, εταιρία του ομίλου Intracom Holdings, είναι ένας από τους σημαντικότερους προμηθευτές, καθώς αναλαμβάνει σχεδόν το σύνολο της κατασκευής του δικτύου της Εταιρίας. Η Intracom Telecom, επίσης εταιρία του ομίλου Intracom Holdings, είναι από τους σημαντικότερους προμηθευτές τηλεπικοινωνιακού εξοπλισμού της Εταιρίας.

Άλλοι βασικοί προμηθευτές τηλεπικοινωνιακού εξοπλισμού της Εταιρίας είναι οι Ericsson και Ελληνικά Καλώδια ΑΕ, Alcatel-Lucent France και Uninortel Greece.

#### 3.5.3.10 Επιχειρηματική μονάδα πολυμέσων (UNIBRAIN)

Οι δραστηριότητες στον τομέα των πολυμέσων επικεντρώνονται σε τρεις κύριες κατηγορίες, και συγκεκριμένα:

α) Σχεδίαση, ανάπτυξη, και παραγωγή συστημάτων υλικού και λογισμικού υψηλής τεχνολογίας σύμφωνα με το πρωτόκολλο επικοινωνίας 1394 a/b. β) Προώθηση και εμπορία εξειδικευμένων προϊόντων στον τομέα της προστασίας λογισμικού και του διαδικτύου όπως HASP και HardLock ως διανομέας της Aladdin Knowledge Systems Limited.

γ) Ηλεκτρονικές συσκευές ευρείας κατανάλωσης με τεχνολογία πολυμέσων (multimedia consumer electronics) και προώθηση του IZAK. Οι ως άνω δραστηριότητες ασκούνταν μέσω του Υποκαταστήματος της Εταιρίας στην Παιανία, επί του 19<sup>ου</sup> χιλ, η λειτουργία του οποίου διεκόπη στις 31.12.2009.

#### 3.5.4 Πάγια Περιουσιακά Στοιχεία

##### **Ιδιότητα ακίνητα**

Η HOL δεν έχει στην κατοχή της ιδιότητα ακίνητα.



## Ενοικιαζόμενα ακίνητα

1) Η έδρα και οι εγκαταστάσεις της HOL βρίσκονται στην Αθήνα (οδός Αδριανείου 2 και Παπαδά) σε μισθωμένο (βάσει της από 26.02.2007 σύμβασης μίσθωσης ακινήτου) κτίριο ιδιοκτησίας της Intracom Holdings και το οποίο αφορά σε συνολικό εμβαδό 6.500 τ.μ.

Η διάρκεια της ανωτέρω σύμβασης είναι 12ετής, με ημερομηνία λήξης την 31.05.2019. Το μίσθωμα που καταβάλλει η HOL για το εν λόγω ενοικιαζόμενο ακίνητο ανέρχεται βάσει των όρων της σύμβασης σε € 107.215 μηνιαίως, ετησίως αναπροσαρμοζόμενο βάσει ΔTK (απλή δωδεκάμηνη μεταβολή).

2) Το υποκατάστημα της HOL βρίσκεται στη Θεσσαλονίκη (οδός Εθνικής Αντιστάσεως 42) σε μισθωμένο (βάσει του από 30.04.2009 ιδιωτικού συμφωνητικού εμπορικής μίσθωσης) κτίριο ιδιοκτησίας Ζλατάνου Κωνσταντίνου και το οποίο αφορά σε συνολικό εμβαδό 315 τ.μ.

Η διάρκεια της ανωτέρω σύμβασης είναι 6ετής, με ημερομηνία λήξης την 30.04.2015. Το μίσθωμα που καταβάλλει η HOL για το εν λόγω ενοικιαζόμενο ακίνητο ανέρχεται βάσει των όρων της σύμβασης σε €2.500 μηνιαίως, ετησίως αναπροσαρμοζόμενο κατά ποσοστό ίσο με τον τιμάριθμο κόστους ζωής (απλή δωδεκάμηνη μεταβολή) πλέον 2 (δύο) ποσοστιαίων μονάδων.

3) Η HOL μισθώνει (βάσει της από 09.11.2006 σύμβασης μίσθωσης ακινήτου, ως τροποποιήθηκε στις 16.11.2006 και εν συνεχεία στις 31.12.2007) αποθηκευτικό χώρο, ιδιοκτησίας της Intracom Defence Electronics, συνολικού εμβαδού 200 τ.μ., ο οποίος βρίσκεται στο Κορωπί Αττικής (21 χλμ. Λεωφόρου Παιανίας-Μαρκοπούλου). Η διάρκεια της σύμβασης είναι 5ετής. Το μίσθωμα που καταβάλλει η HOL για το εν λόγω ενοικιαζόμενο ακίνητο ανέρχεται σε € 1.071 μηνιαίως.

4) Η HOL μισθώνει (βάσει της από 01.11.2007 σύμβασης μίσθωσης ακινήτου), αποθηκευτικό χώρο, ιδιοκτησίας της Intracom Defence Electronics, συνολικού εμβαδού 630,51 τ.μ. (ήτοι ισόγειο επιφάνειας 430,51 τ.μ. και αυτοτελή χώρο του πρώτου ορόφου επιφάνειας 200τ.μ.), ο οποίος βρίσκεται στο Κορωπί Αττικής (21 χλμ. Λεωφόρου Παιανίας-Μαρκοπούλου). Η διάρκεια της σύμβασης είναι 12ετής. Το μίσθωμα που καταβάλλει η HOL για το εν λόγω ενοικιαζόμενο ακίνητο ανέρχεται σε € 5.568 μηνιαίως. Η Εταιρία υπεκμισθώνει (βάσει της από 10.12.2009 σύμβασης υπομίσθωσης - που ακολουθεί το από 1.11.2007 Ιδιωτικό Συμφωνητικό Μίσθωσης - και έχει διάρκεια έως την 31.10.2019) αυτοτελή χώρο του πρώτου ορόφου επιφάνειας 200 τ.μ. ως αποθηκευτικό χώρο στην «Αττικές Τηλεπικοινωνίες Α.Ε.» έναντι €1.800 μηνιαίως.

5) Η HOL μισθώνει 36 ακίνητα σε διάφορες πόλεις της Ελλάδας κυρίως για την εγκατάσταση τηλεπικοινωνιακού εξοπλισμού της (data centres). Το συνολικό μίσθωμα που καταβάλλει η Εταιρία για το σύνολο των εν λόγω ενοικιαζόμενων χώρων ανέρχεται σε € 18.019 μηνιαίως.

6) Η εταιρία «Αττικές τηλεπικοινωνίες Α.Ε.» μισθώνει (βάσει των από 12.02.2003, 06.12.2003, 29.12.2003 και 01.03.2006 συμβάσεων μίσθωσης ακινήτου) ακίνητο συνολικού εμβαδού 920 τ.μ. (ήτοι υπόγειο, ισόγειο με πατάρι, πρώτο όροφο επιφάνειας 260 τ.μ. και δεύτερο όροφο επιφάνειας 260 τ.μ.), το οποίο βρίσκεται μεταξύ Αμπελοκήπων και Ψυχικού στη διασταύρωση των οδών Μυλοποτάμου και Δαβάκη 10. Το μίσθωμα ανέρχεται σε € 10.198,24 (πλέον χαρτοσήμου) μηνιαίως. Η «Αττικές Τηλεπικοινωνίες Α.Ε.» υπεκμισθώνει (βάσει της από 10.12.2009 σύμβασης υπεκμίσθωσης που έχει διάρκεια έως την 31.12.2015) τον πρώτο όροφο συνολικής επιφάνειας 260 τ.μ. στη HOL για να χρησιμοποιηθεί ως γραφεία έναντι €500 μηνιαίως.

7) Επίσης, η Εταιρία έχει συνάψει συμβάσεις παραχώρησης χρήσης (Equipment Hosting Agreements) για την εγκατάσταση («φιλοξενία») του εξοπλισμού της.

### Τηλεπικοινωνιακός εξοπλισμός και εγκαταστάσεις

Η HOL διαθέτει σημαντικό ιδιόκτητο Τηλεπικοινωνιακό εξοπλισμό αναπόσβεστης αξίας € 197.270 χιλ. την 30.09.2009. Ο εν λόγω εξοπλισμός (π.χ. ηλεκτρονικοί υπολογιστές, servers, routers, switches, οπτικές ίνες κλπ) απαρτίζει κυρίως το τηλεπικοινωνιακό δίκτυο της Εταιρίας. Επιπρόσθετα, η Εταιρία μισθώνει 42 data centers οπτικού δικτύου ανά την Ελλάδα με ετησιοποιημένα ενοίκια συνολικού ύψους €394 χιλ. (συμπεριλαμβανομένου του τέλους χαρτοσήμου).

Με την από 9.01.2006 σύμβαση χρηματοδοτικής μίσθωσης (leasing agreement) με την ΕΘΝΙΚΗ LEASING, διάρκειας 60 μηνών, η HOL μισθώνει τηλεπικοινωνιακό εξοπλισμό με συνολικό τίμημα € 1.497.991 (ήτοι €25 χιλ μηνιαίως).

### Εγγυήσεις – Εμπράγματα Ασφάλειες

Το σύνολο των εγγυητικών επιστολών σε επίπεδο Ομίλου την 30.09.2009 ανήλθε σε €24.101χιλ. Η ανάλυση ανά τράπεζα, παρατίθεται στον ακόλουθο πίνακα:

ΕΓΓΥΗΤΙΚΕΣ ΚΑΙ ΛΟΙΠΕΣ ΕΠΙΣΤΟΛΕΣ (ποσά σε χιλ. €)	30.09.2009
Alpha Bank	9.422
Eurobank	3.192
Εθνική τράπεζα	4.372
Πειραιώς	3.487
Millenium	2.598
Εμπορική τράπεζα	1.030
<b>ΣΥΝΟΛΑ</b>	<b>24.101</b>

Παρακάτω παρατίθεται η ανάλυση των εγγυητικών επιστολών ανά κατηγορία χρήσης:

ΕΓΓΥΗΤΙΚΕΣ ΚΑΙ ΛΟΙΠΕΣ ΕΠΙΣΤΟΛΕΣ (ποσά σε χιλ. €)	30.09.2009
Εγγυητικές για προκαταβολές	3.197
Εγγυητικές καλής εκτέλεσης	3.599
Εγγυητικές για συμμετοχή σε διαγωνισμούς	162
Λοιπά Κοινωνία της Πληροφορίας	8.528
Λοιπά Καλής Πληρωμής	8.615
<b>ΣΥΝΟΛΑ</b>	<b>24.101</b>

Σημειώνεται ότι σύμφωνα με το ομολογιακό δάνειο που σύνηψε η Εταιρία την 23.10.2008 έχει ενεχυριαστεί το σύνολο των μετοχών της 100% θυγατρικής της εταιρίας Απτικές Τηλεπικοινωνίες Α.Ε. (βλ. κεφ. 3.4 «Σημαντικές Συμβάσεις»).

Σημειώνεται ότι, η Εταιρία δεν έχει λάβει και δεν έχει δώσει εγγυήσεις από και προς τις εταιρίες του Ομίλου.

Τέλος σημειώνεται ότι η Intracom Holdings έχει εγγυηθεί το σύνολο των δανείων του Ομίλου της HOL.

**Ασφαλιστική πολιτική** Πάγια στρατηγική της Εταιρίας είναι η ασφαλιστική κάλυψη κάθε ασφαλισμένου κινδύνου, με στόχο την επιτυχή αντιμετώπιση κάθε ζημιογόνου γεγονότος, που ενδέχεται να επηρεάσει ουσιαστικά τη λειτουργία και την ανταγωνιστικότητά της.

Ειδικότερα, η Εταιρία έχει μεριμνήσει για την επίτευξη ασφαλιστικής κάλυψης:

1) κάθε τηλεπικοινωνιακού, ηλεκτρονικού και άλλου εξοπλισμού ευρισκομένου εντός των κτιριακών εγκαταστάσεων της Εταιρίας ή σε άλλα σημεία του δικτύου της Εταιρίας, από κινδύνους πυρκαγιάς, κεραυνού, έκρηξης, σεισμού, βραχυκυκλώματος, καπνού, τρομοκρατικών ενεργειών ή πράξεων δολιοφθοράς, διάρρηξης, κλοπής, πλημμύρας, παγετού, διαρροής και/ή θραύσης σωληνώσεων κλπ.,

2) εργοδοτικής και αστικής ευθύνης έναντι τρίτων, συμπεριλαμβανομένων των πελατών, από τη χρήση και λειτουργία των κτιριακών εγκαταστάσεων της Εταιρίας,

3) αστικής ευθύνης από την εγκατάσταση, απεγκατάσταση, διαχείριση και συντήρηση τηλεπικοινωνιακού εξοπλισμού ευρισκόμενου σε συνεγκαταστάσεις με τον ΟΤΕ ανά την Ελλάδα, Data Centers, Transmission, PoPs και Απομακρυσμένες Συνεγκαταστάσεις και

4) άλλων κινδύνων, όπως κατά περίπτωση επιβάλλεται ή συμφωνείται στο πλαίσιο της συναλλακτικής και συμβατικής δραστηριότητας της Εταιρία με τρίτα μέρη.

Περαιτέρω, η Εταιρία έχει φροντίσει για την κάλυψη του προσωπικού της και πιο συγκεκριμένα παρέχει σε κάθε εργαζόμενο ασφάλεια ζωής, κάλυψη για μόνιμη/ολική ή μερική ανικανότητα από ασθένεια ή ατύχημα και ιατροφαρμακευτική εξωνοσοκομειακή και νοσοκομειακή περίθαλψη.

Το εννεάμηνο του 2009 οι δαπάνες για ασφαλιστική κάλυψη από τον Όμιλο ανήλθαν σε € 87 χιλ. Η Εταιρία δεν εμπλέκεται σε σημαντικές διενέξεις με τις εταιρίες ασφάλισης που συνεργάζεται.

### **Περιβαλλοντικές επιπτώσεις**

Σύμφωνα με τη Διοίκηση της Εταιρίας, δεν υπάρχουν περιβαλλοντικές πτυχές που θα μπορούσαν να επηρεάσουν τη χρήση των προαναφερθέντων ενσώματων ακινητοποιήσεων εκ μέρους του Ομίλου.

### **Σήματα - Δικαιώματα Βιομηχανικής & Πνευματικής Ιδιοκτησίας**

Η HOL έχει κάνει σημαντικές επενδύσεις σε ό,τι αφορά εμπορικά σήματα και λογότυπα τα οποία φέρουν κυρίως τις ονομασίες «HOL» και «Hellas OnLine». Η Εταιρία προστατεύει τα εμπορικά σήματα και τα λογότυπά της καθώς τα θεωρεί σημαντικά για τη δραστηριότητά της. Ειδικότερα, την 30.06.2009 η εταιρία είχε αποκλειστικό δικαίωμα χρήσεως 19 σημάτων προϊόντων και υπηρεσιών της τα οποία περιλάμβαναν τις εξής ονομασίες: HOL Hellas OnLine (147636/07.12.1999-07.12.2009), dolphincard HOL phone & internet Hellas OnLine (2 σήματα υπ' αριθμ. 165628/12.12.2002-12.12.2012 και 165630/12.12.2002-12.12.2012), easyVoice (υπ' αριθμ. 165629/12.12.2002-12.12.2012), netVOICE (υπ' αριθμ. 165631/12.12.2002-12.12.2012), dolphincard phone & internet (υπ' αριθμ. 165632/12.12.2002-12.12.2012), Help OnLine (υπ' αριθμ. 167288/02.04.2003 - 02.04.2013), hiBOX (υπ' αριθμ. 187835/24.10.2006-24.10.2016), Hol hellas online(υπ' αριθμ. 192308/19.06.2007-19.06.2017), hol business double-play (υπ' αριθμ. 192307/19.06.2007-19.06.2017), hol hellas online (2 σήματα υπ' αριθμ. 192306/19.06.2007-19.06.2017 και 192309/19.06.2007-19.06.2017), «UNIBRAIN A.E.», [5367/1994 απόφαση της Διοικητικής Επιτροπής Σημάτων (ΔΕΣ), 5/1995 ΔΕΒΙ] και [1012/2001 απόφαση της Διοικητικής Επιτροπής Σημάτων (ΔΕΣ), 3/2001] με διάρκεια έως την 18.4.2010, «Attica Telecom» 176952 απόφαση ΔΕΣ 10727/2005] με διάρκεια προστασίας μέχρι την 21.12.2014., «FIRENET» [3645/1998 απόφαση ΔΕΣ, 7/16.12.1998 ΔΕΒΙ], για το οποίο έχει χορηγηθεί παράταση προστασίας για νέα 10-ετία, από 22.10.2007., (6) σήματα FireAPI, FireDV, FirePrint, Fire-I, FireCard και FireRepeater, με αριθμούς κατάθεσής τους 150008, 150009, 150010, 150013, 150014 και 150015 αντίστοιχα, που έγιναν δεκτά με αποφάσεις της αρμόδιας

διοικητικής Επιτροπής με διάρκεια προστασίας μέχρι την 18.4.2010 [3/8.5.2001, ΔΕΒΙ], FireNAS, με αριθμό κατάθεσης 163493 [5469/2003 απόφαση ΔΕΣ, 6/2003 ΔΕΒΙ] με διάρκεια προστασίας μέχρι την 8.7.2012.

(Βλ. επίσης Κεφ. 2 Επενδυτικοί κίνδυνοι – Επενδυτικοί Κίνδυνοι που σχετίζονται με το νομικό και ρυθμιστικό πλαίσιο – «*Η νομική προστασία των δικαιωμάτων πνευματικής ιδιοκτησίας της Εταιρίας μπορεί να μην είναι πάντοτε αποτελεσματική, γεγονός που μπορεί να αποδυναμώσει την αξία της εταιρικής της ταυτότητας και των επώνυμων προϊόντων της*»)

Επιπλέον η HOL κατοχυρώνει διαδικτυακούς χώρους (domain names) με κατάληξη κυρίως .gr αλλά και .eu, ενώ δεν διαθέτει κατοχυρωμένες ή και κατατεθειμένες προς κατοχύρωση από τα αρμόδια όργανα διπλώματα ευρεσιτεχνίας.

### 3.5.5 Επενδύσεις

#### 3.5.5.1 Επενδύσεις χρήσεων 2006-2008 και περιόδου 01.01-30.09.2009

Το σύνολο των επενδύσεων για τον Όμιλο HOL ανήλθε σε €147.539 χιλ. για τη χρονική περίοδο 2006-2007, ενώ ο Όμιλος HOL (μετά τη συγχώνευση) υλοποίησε επενδύσεις (προσθήκες) ύψους €88.191 χιλ. το 2008 και € 56.581 χιλ. για το εννεάμηνο του 2009, οι οποίες αναλύονται ως ακολούθως:

(ποσά σε χιλ. €)	2006 <sup>(1)</sup>	2007	2008	1.1-30.9.2009 <sup>(3)</sup>	Σύνολο 2006-30.9.2009
<b>α. ΛΟΙΠΑ ΑΥΛΑ ΠΕΡΙΟΥΣΙΑΚΑ ΣΤΟΙΧΕΙΑ</b>					
Λογισμικό	671	3.459	5.976	2.318	12.424
Κόστος απόκτησης πελατών	2.028	2.390	11.709	17.538	33.665
Αγορές θυγατρικών	0	12.232	-	-	12.232
<b>Σύνολο</b>	<b>2.699</b>	<b>18.081</b>	<b>17.685</b>	<b>19.856</b>	<b>58.321</b>
<b>β. ΕΝΣΩΜΑΤΑ ΠΕΡΙΟΥΣΙΑΚΑ ΣΤΟΙΧΕΙΑ</b>					
Κτίρια-Τεχνικά Έργα	199	39	100	6	344
Μεταφορικά Μέσα	-	21	0	10	31
Τηλεπικοινωνιακός εξοπλισμός και εγκαταστάσεις	8.838	13.055	32.581	9.079	63.553
Έπιπλα & λοιπός εξοπλισμός	94	621	92	1	808
Αγορές θυγατρικών	-	33.397	-	-	33.397
Πάγια υπό κατασκευή <sup>(2)</sup>	3.457	67.038	37.733	27.629	135.857
<b>Σύνολο</b>	<b>12.588</b>	<b>114.171</b>	<b>70.506</b>	<b>36.725</b>	<b>233.990</b>
<b>Σύνολο επενδύσεων σε ακινητοποιήσεις</b>	<b>15.287</b>	<b>132.252</b>	<b>88.191</b>	<b>56.581</b>	<b>292.311</b>

Πηγή: Επεξεργασία από την Εταιρία μη ελεγμένων από Ορκωτό Ελεγκτή Λογιστή Στοιχείων της χρήσης 2006 και της περιόδου 1.1-30.9.2009. Δημοσιευμένες ενοποιημένες οικονομικές καταστάσεις της χρήσης 2008 (οι οποίες συνοδεύονται από συγκριτικές οικονομικές καταστάσεις της χρήσης 2007), οι οποίες συντάχθηκαν κατά ΔΠΧΑ.

(1) Οι επενδύσεις για τη χρήση 2006 αφορούν στη HOL (προ συγχώνευσης). Επιπλέον, ο όμιλος Unibrain (προ συγχωνεύσεως), υλοποίησε κατά τη χρήση 2006 επενδύσεις ύψους € 234 χιλ.

(2) Τα πάγια υπό κατασκευή αφορούν σε τηλεπικοινωνιακό εξοπλισμό και εγκαταστάσεις κατά την αρχική καταχώρηση της επένδυσης στα βιβλία της Εταιρίας.

(3) Από τις επενδύσεις της περιόδου 1/1-30/9/2009, επενδύσεις ύψους €34 εκατ. που αφορούν σε λογισμικό, κόστος απόκτησης πελατών, τηλεπικοινωνιακό εξοπλισμό καθώς και πάγια υπό κατασκευή, έχουν χρηματοδοτηθεί από τα αντληθέντα κεφάλαια της Εταιρίας.

Οι κεφαλαιουχικές δαπάνες της HOL για τις χρήσεις 2006, 2007, 2008 και για την περίοδο 1.1-30.9.2009 ανήλθαν σε € 15.287 χιλ., € 132.252 χιλ., €88.191 χιλ. και € 56.581 χιλ. αντίστοιχα. Συγκεκριμένα, την εξεταζόμενη περίοδο η HOL επέκτεινε το δίκτυο οπτικών ινών το οποίο την 30.09.2009 αποτελείτο από 3.763 χλμ. (μήκος αγωγών) οπτικών ινών, από τα οποία 966 χλμ αποτελούν το μητροπολιτικό δίκτυο της Εταιρίας που καλύπτει την Αττική, τη Θεσσαλονίκη και άλλες 9 μεγάλες πόλεις και από ένα εθνικό δίκτυο μήκους 2.797 χλμ περίπου και το δίκτυο πρόσβασης αποτελούμενο από συνεγκαταστάσεις σε 246 τοπικά κέντρα του ΟΤΕ, με 312.856 πλήρως εγκαταστημένες και έτοιμες για χρήση γραμμές.

Επίσης, η Εταιρία έχει εμπλουτίσει την κύρια υποδομή της (Transmission & IP Network) που σχετίζεται με την παροχή υπηρεσιών διαδικτύου σε Αθήνα και Θεσσαλονίκη με δρομολογητές μεγάλης διεκπεραιωτικής ικανότητας και αξιοπιστίας (carrier class terra-routers) και έχει θέση σε λειτουργία συστήματα CWDM/DWDM

που πολλαπλασιάζουν τη διαθέσιμη χωρητικότητα του δικτύου οπτικών ινών. Επιπλέον, η Εταιρία έχει επενδύσει στην εγκατάσταση εξοπλισμού για τη παροχή υπηρεσιών τηλεφωνίας η οποία βασίζεται στις πλατφόρμες EIN και IMS της εταιρίας Ericsson καθώς επίσης και σε ένα δίκτυο που υποστηρίζει υπηρεσίες προστιθέμενης αξίας (Value Added Services) το οποίο βασίζεται σε πλατφόρμα Opencall της εταιρίας Hewlett Packard. Σημαντικές επενδύσεις έχουν γίνει και στον τομέα των IT συστημάτων όπου έχουν πλέον ολοκληρωθεί και ενταχθεί σε παραγωγική λειτουργία, τα συστήματα CTI των εταιρειών Genesys και Nice, Billing της εταιρίας Metratech, CRM Siebel της εταιρίας Oracle, και ESB/BPM Websphere της εταιρίας IBM.

Στο λογαριασμό αγορές θυγατρικών (στα άυλα περιουσιακά στοιχεία) περιλαμβάνονται πελατειακές σχέσεις ύψους €12.090 χιλ. που αφορούν στην πελατειακή βάση των Αττικών Τηλεπικοινωνιών που αναγνωρίστηκαν κατά την εξαγορά της θυγατρικής εταιρίας Αττικές Τηλεπικοινωνίες τον Απρίλιο του 2007. Στο λογαριασμό αγορές θυγατρικών (στα ενσώματα περιουσιακά στοιχεία) περιλαμβάνεται κυρίως τηλεπικοινωνιακός εξοπλισμός που επίσης σχετίζεται με την εξαγορά της Αττικές Τηλεπικοινωνίες.

Οι ανωτέρω επενδύσεις έχουν χρηματοδοτηθεί από τραπεζικό δανεισμό, επιδοτήσεις και από τα ίδια κεφάλαια της Εταιρίας.

#### 3.5.5.2 *Επενδύσεις που υπάγονται στο πρόγραμμα Κοινωνίας της Πληροφορίας και στον Αναπτυξιακό Νόμο 3299/2004*

Η Κοινωνία της Πληροφορίας αποτελεί μία πρωτοβουλία της Ευρωπαϊκής Ένωσης που αποσκοπεί, μεταξύ άλλων, στην απελευθέρωση του τηλεπικοινωνιακού κλάδου. Στην Ελλάδα, η Κοινωνία της Πληροφορίας εντάσσεται στο Τρίτο Κοινοτικό Πλαίσιο Στήριξης 2000-2006. Το 2006, προωθήθηκε το πρόγραμμα «Χρηματοδότηση Επιχειρήσεων για την Ανάπτυξη της Ευρυζωνικής Πρόσβασης στις Περιφέρειες της Ελλάδας» ως μέρος της Κοινωνίας της Πληροφορίας, με στόχο την ανάπτυξη των ευρυζωνικών δικτύων, την πρόσβαση σε αυτά και την αύξηση της ζήτησης για ευρυζωνικές υπηρεσίες στην Ελλάδα. Τον Νοέμβριο και Δεκέμβριο 2006, η HOL επελέγη ως Τελικός Αποδέκτης (contractor) για τις ζώνες 1, 2 και 4 του έργου που καλύπτει τη Θεσσαλία, το μεγαλύτερο μέρος της Δυτικής Ελλάδας, σημαντικό τμήμα της Πελοποννήσου καθώς και τις Κυκλάδες. Οι σχετικές επενδύσεις σε έργα υποδομής ανέρχονται στο συμβατικό ποσό των € 64,2 εκατ. περίπου εκ των οποίων € 32,1 εκατ. περίπου επιδοτούνται από το κράτος. Η HOL αναμένει ότι το έργο αυτό θα της δώσει σημαντική και έγκαιρη πρόσβαση σε μία δυνητική αγορά άνω των 1,5 εκατ. σταθερών γραμμών. Οι σχετικές συμβάσεις υπεγράφησαν τον Μάρτιο του 2007. Η αρχική προθεσμία ολοκλήρωσης των έργων έληγε την 31.10.2008, ενώ με την σχετική τροποποίηση των συμβάσεων η νέα προθεσμία ολοκλήρωσης μετατέθηκε την 31.7.2009. Η Εταιρία σήμερα έχει ολοκληρώσει την υλοποίηση των έργων της και αναμένεται εντός του Οκτωβρίου από την Κοινωνία της Πληροφορίας η τελευταία φάση ελέγχου της υλοποίησης του Φυσικού και Οικονομικού Αντικειμένου.

Η HOL και η θυγατρική της «ΑΤΤΙΚΕΣ ΤΗΛΕΠΙΚΟΙΝΩΝΙΕΣ Α.Ε.» έχουν υποβάλει επιχειρηματικά σχέδια για τη λήψη κρατικής ενίσχυσης στα πλαίσια του Αναπτυξιακού Νόμου 3299/2004.

Τον Ιούνιο 2007, εγκρίθηκε ενίσχυση ποσού € 11,6 εκατ. περίπου για την επένδυση της HOL που αφορά έργα ευρυζωνικών υποδομών και καινοτόμων ευρυζωνικών υπηρεσιών στην Αττική και Θεσσαλονίκη, συνολικού εγκεκριμένου προϋπολογισμού € 38,6 εκατ. περίπου. Το έργο έχει ολοκληρωθεί στο 100% του συνολικού προϋπολογισμού, επίσης έχουν πραγματοποιηθεί όλοι οι απαραίτητοι έλεγχοι από το Υπουργείο Οικονομικών τόσο στο Οικονομικό όσο και στο Φυσικό Αντικείμενο. Με την ολοκλήρωση της έκθεσης πιστοποίησης από το Υπουργείο Οικονομικών θα ακολουθήσει η καταβολή της αναλογούσας επιχορήγησης.

Επιπλέον, τον Ιούνιο 2007, εγκρίθηκε ενίσχυση ποσού € 7,9 εκατ. περίπου για την επένδυση της «ΑΤΤΙΚΕΣ ΤΗΛΕΠΙΚΟΙΝΩΝΙΕΣ Α.Ε.» που αφορά έργα ευρυζωνικών υποδομών στην Αττική και στη Θεσσαλονίκη συνολικού προϋπολογισμού 26,4 εκατ. Επίσης τον Ιούνιο 2007 εγκρίθηκε επιχορήγηση συνολικής αξίας € 2,88 εκατ. για επενδυτικά έργα στην κατηγορία των καινοτόμων ευρυζωνικών υπηρεσιών συνολικού εγκεκριμένου προϋπολογισμού € 9,6 εκατ.

Η προθεσμία ολοκλήρωσης, μετά από τη σχετική παράταση των ανωτέρω επενδυτικών έργων, έληξε το Σεπτέμβριο 2009. Έχει υποβληθεί αίτημα παράτασης σύμφωνα με τις δυνατότητες, που προβλέπονται από τον Αναπτυξιακό Νόμο.

Κατά δήλωση της Εταιρίας, το φυσικό αντικείμενο των έργων που εντάσσονται στο πρόγραμμα «Χρηματοδότηση Επιχειρήσεων για την Ανάπτυξη της Ευρυζωνικής Πρόσβασης στις Περιφέρειες της Ελλάδας» της Κοινωνίας της Πληροφορίας έχει υλοποιηθεί κατά 100%. Μέχρι σήμερα έχουν γίνει τέσσερις πιστοποιήσεις από την Κοινωνία της Πληροφορίας και έχει εισπραχθεί ποσό € 23 εκατ. περίπου, ενώ υπολείπεται προς είσπραξη ποσό €8,1 εκατ. περίπου καθώς το ποσό ολοκλήρωσης της επένδυσης διαμορφώθηκε σε € 62,3 εκατ. έναντι € 64,2εκατ.

Αντίστοιχα, το φυσικό αντικείμενο των έργων ανάπτυξης ευρυζωνικών υποδομών και καινοτόμων ευρυζωνικών υπηρεσιών, στα πλαίσια του Αναπτυξιακού Νόμου 3299/2004, του Ομίλου έχει υλοποιηθεί κατά το μεγαλύτερο μέρος του και οι σχετικές πιστοποιήσεις για τη HOL ολοκληρώθηκαν το Σεπτέμβριο του 2009 και αναμένεται η κατάθεση της οριστικής έκθεσης ελέγχου από το αρμόδιο όργανο εντός του 2009 ενώ οι σχετικές πιστοποιήσεις για τις «ΑΤΤΙΚΕΣ ΤΗΛΕΠΙΚΟΙΝΩΝΙΕΣ Α.Ε.» αναμένονται να γίνουν εντός του πρώτου εξαμήνου του 2010.

Με βάση τις ως άνω πιστοποιήσεις αναμένεται να εισπραχθεί ποσό επιδότησης ύψους € 11,9 εκατ. περίπου ενώ το υπολειπόμενο ποσό € 10,5 εκατ. πρόκειται να εισπραχθεί με την ολοκλήρωση της επένδυσης ύψους € 17,5 εκατ.

### 3.5.5.3 Τρέχουσες και μελλοντικές επενδύσεις

Οι επενδύσεις οργανικής ανάπτυξης της Εταιρίας κατά την περίοδο 2009-2010 αφορούν στους εξής τομείς:

- περαιτέρω επέκταση του δικτύου κορμού της και κατάλληλη διαστασιοποίηση και παραμετροποίησή του
- περαιτέρω επέκταση των παρεχόμενων από την Εταιρία υπηρεσιών διαδικτύου και υπηρεσιών φωνής
- περαιτέρω επέκταση των υπηρεσιών πολυμέσων μέσω της εμπορικής διαθεσιμότητας του φωνητικού της δικτύου, το οποίο βασίζεται σε τεχνολογία “επόμενης γενιάς” (Next Generation Networks) και αποτελείται από τηλεφωνικό κέντρο μεγάλης αξιοπιστίας (carrier grade telephony switch), ακολουθώντας την αρχιτεκτονική IMS
- παροχή ολοκληρωμένων υπηρεσιών δεδομένων φωνής και βίντεο με σκοπό την παροχή υπηρεσιών triple – play (IPTV και VOD)
- ανάπτυξη εταιρικού πελατολογίου και συνεργασίας ακόμη και με εγχώριους και διεθνείς τηλεπικοινωνιακούς παρόχους με την περαιτέρω ανάπτυξη λύσεων «οπτικών ινών στο κτίριο» (Fibre to the Building ή FTTB).

Συγκεκριμένα, η Εταιρία έχει αναλάβει δέσμευση για την υλοποίηση επενδύσεων οργανικής ανάπτυξης οι οποίες θα χρηματοδοτηθούν από τα κεφάλαια συνολικού ύψους € 50.707.693 που αντλήθηκαν στα πλαίσια της αύξησης μετοχικού κεφαλαίου με καταβολή μετρητών, η οποία ολοκληρώθηκε τον Μάρτιο του 2009. Σύμφωνα με απόφαση της Έκτακτης Γενικής Συνέλευσης των μετόχων στις 16.12.2009, τροποποιήθηκε μερικώς η χρήση και το χρονοδιάγραμμα διάθεσης των αντληθέντων κεφαλαίων της Εταιρίας ως εξής:

Κατηγορία Χρήσης Αντληθέντων Κεφαλαίων (ποσά σε εκατ. €)	Προβλεπόμενη Χρήση σύμφωνα με το Ενημερωτικό Δελτίο			Προβλεπόμενη χρήση με βάση την απόφαση της Γ.Σ. 16/12/2009 περί τροποποίησης διάθεσης σε επενδύσεις των αντληθέντων κεφαλαίων		
	2009	2010	Σύνολο	2009	2010	Σύνολο
<b>Επενδύσεις οργανικής ανάπτυξης:</b>						
Επενδύσεις Δικτύου Κορμού	10,9	2,7	13,6	12,1 <sup>(1)</sup>	1,5	13,6
Επενδύσεις Δικτύου Πρόσβασης	5,2	1,0	6,2	5,2	1,0	6,2
Επενδύσεις σε Νέες Τεχνολογίες & Συστήματα Πληροφορικής	6,4	1,2	7,6	1,2	1,2	2,4
Λοιπές Επενδύσεις	10,8	5,1	15,9	15,9 <sup>(2)</sup>	-	15,9
<b>Σύνολο Επενδύσεων οργανικής ανάπτυξης</b>	<b>33,3</b>	<b>10,0</b>	<b>43,3</b>	<b>34,4</b>	<b>3,7</b>	<b>38,1</b>
Ενίσχυση κεφαλαίου κίνησης	6,5	-	6,5	11,7 <sup>(3)</sup>	-	11,7
Δαπάνες Αύξησης Μετοχικού Κεφαλαίου	0,9	-	0,9	0,9	-	0,9
<b>Σύνολο Κεφαλαίων από ΑΜΚ</b>	<b>40,7</b>	<b>10,0</b>	<b>50,7</b>	<b>47,0</b>	<b>3,7</b>	<b>50,7</b>

Πηγή: Εταιρία, μη ελεγμένων από Ορκωτό Ελεγκτή – Λογιστή στοιχείων

(1) μεταφορά του χρόνου υλοποίησης επενδύσεων ποσού € 1,2 εκατ. της επενδυτικής κατηγορίας «Επενδύσεις Δικτύου Κορμού», σε χρόνο προγενέστερο, δηλαδή το 2009, έναντι του αρχικά προβλεπόμενου 2010

(2) μεταφορά του χρόνου υλοποίησης επενδύσεων ποσού € 5,1 εκατ. της επενδυτικής κατηγορίας «Λοιπές επενδύσεις», σε χρόνο προγενέστερο, ήτοι το 2009, έναντι του αρχικά προβλεπόμενου 2010

(3) αλλαγή της χρήσης – αναδιάθεση, κατά την ίδια χρονική περίοδο (χρήση 2009), ποσού € 5,2 εκατ. από την κατηγορία «Επενδύσεις σε Νέες Τεχνολογίες και Συστήματα Πληροφορικής» στην υφιστάμενη κατηγορία «Ενίσχυση κεφαλαίου κίνησης»

Σημειώνεται ότι, βάσει της ως άνω τροποποίησης της διάθεσης των αντληθέντων κεφαλαίων, μέχρι την 30/9/2009 από το σύνολο των επενδύσεων ύψους € 34,4 εκατ. είχαν λογιστικοποιηθεί επενδύσεις ύψους € 34 εκατ., ενώ οι επενδύσεις που υπολείποντο ύψους € 0,4 εκατ. από την κατηγορία «Λοιπές επενδύσεις» λογιστικοποιήθηκαν τον Οκτώβριο του 2009. Επίσης, μέχρι την ημερομηνία του παρόντος Ενημερωτικού Δελτίου είχε ολοκληρωθεί το φυσικό αντικείμενο του συνόλου των επενδύσεων οργανικής ανάπτυξης ύψους € 38,1 εκατ. και εκκρεμεί η εξόφληση ποσού € 3,7 εκατ. που θα πραγματοποιηθεί εντός του 2010 από τα αντληθέντα κεφάλαια της Εταιρίας.

Επιπρόσθετα, η Εταιρία και η θυγατρική της Απικές Τηλεπικοινωνίες Α.Ε. έχουν αναλάβει δεσμεύσεις για την ολοκλήρωση της υλοποίησής έργων που εντάσσονται στο πρόγραμμα της Κοινωνίας της Πληροφορίας και του Αναπτυξιακού Νόμου 3299/2004 και αναλύονται ως εξής:

Επενδύσεις	Σύνολο επενδύσεων <sup>(1)</sup>	Ποσό Επιδότησης	Ποσό	
			Υλοποίησης Έως 30.9.2009	Υπολειπόμενο Ποσό Επένδυσης
Ποσά σε € εκατ.				
Κοινωνία της Πληροφορίας	64,2	32,1	62,3 <sup>(2)</sup>	0
Αναπτυξιακός Νόμος	74,6	22,4	57,1 <sup>(3)</sup>	17,5 <sup>(4)</sup>

(1) Σύμφωνα με τις συμβατικές υποχρεώσεις

(2) Εν τέλει το συνολικό ποσό της επένδυσης διαμορφώθηκε σε €62,3 εκ. Εξ' αυτών ποσό € 62 εκατ. έχει λογιστικοποιηθεί μέχρι και την 30/09/2009 και περιλαμβάνονται κατά το μεγαλύτερο μέρος στην κατηγορία παγίων «Τηλεπικοινωνιακός εξοπλισμός και εγκαταστάσεις»

(3) Το ως άνω ποσό έχει λογιστικοποιηθεί μέχρι και την 30/09/2009 και περιλαμβάνεται κατά το μεγαλύτερο μέρος στην κατηγορία παγίων «Τηλεπικοινωνιακός εξοπλισμός και εγκαταστάσεις»



*(4) Για το υπολειπόμενο ποσό επένδυσης η Εταιρία έχει αιτηθεί παράταση για την ολοκλήρωση του έργου μέχρι τον Ιανουάριο του 2011 και εκκρεμεί η έγκριση.*

Το υπολειπόμενο ποσό ύψους € 17,5 εκατ. της ως άνω επένδυσης, θα χρηματοδοτηθεί με επιδότηση κατά €10,5 εκατ. και το υπόλοιπο μέρος με ίδια κεφάλαια.

Πέραν των ανωτέρω, η διοίκηση της Εταιρίας δηλώνει ότι ο Όμιλος δεν έχει αναλάβει καμία δέσμευση για την υλοποίηση μελλοντικών επενδύσεων.

### 3.5.6 Οργανωτική Διάρθρωση

#### 3.5.6.1 Εταιρίες που συμμετέχουν στη HOL

Η HOL αποτελεί τμήμα του ομίλου Intracom Holdings. Η μητρική εταιρία ΙΝΤΡΑΚΟΜ ΑΝΩΝΥΜΗ ΕΤΑΙΡΙΑ ΣΥΜΜΕΤΟΧΩΝ (“Intracom Holdings”) την 30.9.2009 συμμετείχε στην HOL (άμεσα και έμμεσα) με ποσοστό 63,129%, ενώ μετά την ολοκλήρωση της παρούσας αύξησης θα συμμετέχει με ποσοστό 51,450%. Η Intracom Holdings ενοποιεί την HOL στις οικονομικές της καταστάσεις με τη μέθοδο της ολικής ενοποίησης. Η Intracom Holdings, ιδρύθηκε στην Ελλάδα και οι μετοχές της διαπραγματεύονται στο Χρηματιστήριο Αθηνών. Δραστηριοποιείται, μέσω των θυγατρικών και λοιπών συνδεδεμένων εταιριών στο σχεδιασμό, ανάπτυξη, παραγωγή, πιστοποίηση, εγκατάσταση και υποστήριξη προϊόντων υψηλής τεχνολογίας και ηλεκτρονικών συστημάτων για τις τηλεπικοινωνίες και την πληροφορική, στην παραγωγή αμυντικών ηλεκτρονικών συστημάτων καθώς και στον κατασκευαστικό κλάδο.

Οι κύριες εταιρίες του Ομίλου Intracom Holdings είναι οι ακόλουθες:

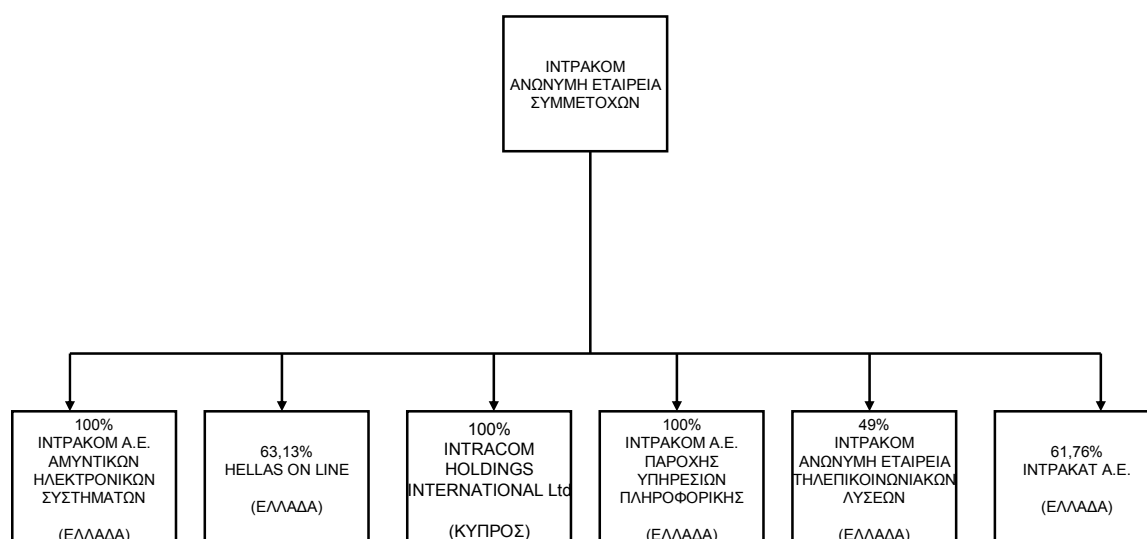

#### 3.5.6.2 Πληροφορίες για τις εταιρίες στις οποίες συμμετέχει η HOL

##### ΑΤΤΙΚΕΣ ΤΗΛΕΠΙΚΟΙΝΩΝΙΕΣ Α.Ε.

Επωνυμία εταιρίας	ΑΤΤΙΚΕΣ ΤΗΛΕΠΙΚΟΙΝΩΝΙΕΣ ΑΝΩΝΥΜΗ ΕΤΑΙΡΙΑ ΤΗΛΕΠΙΚΟΙΝΩΝΙΑΚΩΝ ΥΠΗΡΕΣΙΩΝ
Έδρα	Αθήνα
Διεύθυνση	Αδριανείου 2
Ποσοστό Συμμετοχής και δικαιώματα ψήφου	100%
Αντικείμενο εργασιών	Ανάπτυξη τηλεπικοινωνιακών υποδομών
Μέθοδος Ενοποίησης	Ολική

(ποσά σε χιλ. €)	31.12.2008	30.9.2009
<b>Ενεργητικό</b>	66.861	63.487
Ίδια κεφάλαια	28.836	28.812
<b>Μετοχικό κεφάλαιο</b>	21.675	21.675
Αποθεματικά	9.230	9.230
Υποχρεώσεις	38.024	34.675
<b>Κύκλος Εργασιών</b>	23.247	18.462
Αποτελέσματα προ φόρων	(1.844)	5
Αποτελέσματα μετά από φόρους	(2.015)	(25)
Λογιστική αξία κατά ΔΛΠ στα βιβλία της HOL	60.960	60.960
Μερίσματα εισπραχθέντα από τη HOL από την εν λόγω συμμετοχή της	4.000	0

Πηγή: Για τη χρήση 2008, οικονομικές καταστάσεις της ΑΤΤΙΚΕΣ ΤΗΛΕΠΙΚΟΙΝΩΝΙΕΣ Α.Ε. για τη χρήση 2008. Η «ΑΤΤΙΚΕΣ ΤΗΛΕΠΙΚΟΙΝΩΝΙΕΣ Ανώνυμη Εταιρία Τηλεπικοινωνιακών Υπηρεσιών» συνέταξε βάσει ΔΠΧΠ, οικονομικές καταστάσεις για τη χρήση που έληξε 31.12.2008, οι οποίες ελέγχθηκαν από τον ορκωτό ελεγκτή λογιστή κ. Μάριο Ψάλτη (Α.Μ. ΣΟΕΛ 38081), της ελεγκτικής εταιρίας «PricewaterhouseCoopers Ανώνυμη Ελεγκτική Εταιρία» (Λ. Κηφισίας 268, 152 32 Χαλάνδρι). Για την περίοδο 1.1-30.09.2009, στοιχεία από την Εταιρία, μη ελεγμένα από Ορκωτό Ελεγκτή Λογιστή.

Στον πίνακα παρακάτω παρατίθενται τα μέλη του Διοικητικού Συμβουλίου της εταιρίας Αττικές Τηλεπικοινωνίες Α.Ε.

<b>Διοικητικό Συμβούλιο</b>	
<b>Όνοματεπώνυμο</b>	<b>Θέση στο Δ.Σ.</b>
Νικόλαος – Σωκράτης Λαμπρούκος του Δημητρίου	Πρόεδρος
Κωνσταντίνος Κόκκαλης του Σωκράτη	Αντιπρόεδρος
Αντώνιος Κεραστήρης του Ιωάννη	Διευθύνων Σύμβουλος
Σπυρίδων Βασιλάκης του Γεωργίου	Μέλος ΔΣ
Εδουάρδος Γκερέκος, του Σωτηρίου	Μέλος ΔΣ

UNIBRAIN Inc.

<b>Επωνυμία εταιρίας</b>	<b>UNIBRAIN Inc.</b>
Έδρα και διεύθυνση	2420 Camino Ramon, Suite 121, San Ramon CA 94583, U.S.A.
Ποσοστό Συμμετοχής και δικαιώματα ψήφου	100%
Αντικείμενο εργασιών	Εμπορία συστημάτων υλικού (hardware) και λογισμικού (software) υψηλής τεχνολογίας.
Μέθοδος Ενοποίησης	Ολική

(ποσά σε χιλ. €)	31.12.2008	30.9.2009
<b>Ενεργητικό</b>	1.502	1.375
<b>Ίδια κεφάλαια</b>	1.318	1.234
<b>Μετοχικό κεφάλαιο</b>	3.334	3.334
<b>Υποχρεώσεις</b>	184	142
<b>Κύκλος Εργασιών</b>	1.652	829
<b>Κέρδη μετά από φόρους</b>	137	(38)
<b>Λογιστική αξία κατά ΔΛΠ στα βιβλία της HOL</b>	842 (Κόστος € 3.322- Απομείωση € 2.480)	842 (Κόστος € 3.322- Απομείωση € 2.480)
<b>Μερίσματα εισπραχθέντα από τη HOL από την εν λόγω συμμετοχή της</b>	-	-

Πηγή: Στοιχεία από την Εταιρία, μη ελεγμένα από Ορκωτό Ελεγκτή Λογιστή.

Πρόεδρος της UNIBRAIN INC είναι ο κ. Σωσώνης Θεολόγος του Βασιλείου και Γραμματέας ο κ. Ζαχόπουλος Γεώργιος του Κων/νου.

Πέραν της ΑΤΤΙΚΕΣ ΤΗΛΕΠΙΚΟΙΝΩΝΙΕΣ Α.Ε. και της UNIBRAIN Inc., η Εταιρία δεν συμμετέχει (κατά πλειοψηφία ή μειοψηφία) σε επιχειρήσεις ή σε άλλη εταιρία οποιασδήποτε μορφής, ούτε έχει ενιαία διεύθυνση, ή κοινή διοίκηση, ή κοινή μετοχική σχέση με άλλη επιχείρηση, ούτε, τέλος, υπάρχουν συμβάσεις ελέγχου πλειοψηφίας ή διορισμού οργάνων εταιρίας.

### **3.6 ΧΡΗΜΑΤΟΟΙΚΟΝΟΜΙΚΕΣ ΠΛΗΡΟΦΟΡΙΕΣ ΓΙΑ ΤΑ ΠΕΡΙΟΥΣΙΑΚΑ ΣΤΟΙΧΕΙΑ, ΤΙΣ ΥΠΟΧΡΕΩΣΕΙΣ, ΤΗ ΧΡΗΜΑΤΟΟΙΚΟΝΟΜΙΚΗ ΘΕΣΗ ΚΑΙ ΤΑ ΑΠΟΤΕΛΕΣΜΑΤΑ ΤΟΥ ΟΜΙΛΟΥ**

Οι ακόλουθες χρηματοοικονομικές πληροφορίες των οικονομικών χρήσεων που έληξαν στις 31.12.2007 και 31.12.2008, προέρχονται από τις δημοσιευμένες οικονομικές καταστάσεις της χρήσης 2008 οι οποίες έχουν συνταχθεί από την Εταιρία σύμφωνα με τα Διεθνή Πρότυπα Χρηματοοικονομικής Αναφοράς (Δ.Π.Χ.Α.) και έχουν ελεγχθεί από τον Ορκωτό Ελεγκτή Λογιστή κ. Μάριο Ψάλτη (Α.Μ.Σ.Ο.Ε.Λ. 38081) της ελεγκτικής εταιρίας «PricewaterhouseCoopers Ανώνυμη Ελεγκτική Εταιρία» (Λ. Κηφισίας 268, Α.Μ. ΣΟΕΛ 113, τηλ. 210-6874400). Οι εν λόγω οικονομικές καταστάσεις έχουν εγκριθεί με την από 26.3.2009 απόφαση του Δ.Σ. της Εταιρίας και την από 29.6.2009 απόφαση της Τακτικής Γενικής Συνέλευσης.

Αντίστοιχα, οι χρηματοοικονομικές πληροφορίες που αφορούν τις περιόδους 1.1 – 30.09.2009 και 1.1 – 30.09.2008 προέρχονται από τις δημοσιευμένες ενδιάμεσες συνοπτικές οικονομικές πληροφορίες της περιόδου 1.1 – 30.09.2009, οι οποίες έχουν συνταχθεί από την Εταιρία σύμφωνα με το Διεθνές Λογιστικό Πρότυπο 34 και έχουν επισκοπηθεί από τον Ορκωτό Ελεγκτή Λογιστή κ. Μάριο Ψάλτη (Α.Μ.Σ.Ο.Ε.Λ. 38081) της ελεγκτικής εταιρίας «PricewaterhouseCoopers Ανώνυμη Ελεγκτική Εταιρία» (Λ. Κηφισίας 268, Α.Μ. ΣΟΕΛ 113, τηλ. 210-6874400). Οι εν λόγω οικονομικές πληροφορίες έχουν εγκριθεί με την από 25.8.2009 απόφαση του Δ.Σ. της Εταιρίας.

Τέλος, οι χρηματοοικονομικές πληροφορίες της οικονομικής χρήσης που έληξε στις 31.12.2006 προέρχονται από τις επαναδημοσιευμένες ενοποιημένες οικονομικές καταστάσεις της UNIBRAIN (προ συγχώνευσης) της χρήσης 2006, οι οποίες έχουν συνταχθεί από την Εταιρία σύμφωνα με τα Διεθνή Λογιστικά Πρότυπα / Διεθνή Πρότυπα Χρηματοοικονομικής Πληροφόρησης (Δ.Π.Χ.Π.) και έχουν ελεγχθεί από τους Ορκωτούς Ελεγκτές – Λογιστές κ.

Αλέξανδρο Ε. Τζιώρτζη (Α.Μ. ΣΟΕΛ 12371) και κα Ζωή Δ. Σοφού (Α.Μ. ΣΟΕΛ 14701) της ελεγκτικής εταιρίας «Σ.Ο.Λ. Α.Ε. Ορκωτοί Ελεγκτές-Λογιστές» (Φωκίωνος Νέγρη 3, 11257 Αθήνα, τηλ. 210- 8691100). Οι εν λόγω οικονομικές καταστάσεις έχουν επανεγκριθεί με την από 18.12.2008 απόφαση του Δ.Σ. της Εταιρίας και την 29.6.2009 απόφαση της Τακτικής Γενικής Συνέλευσης.

Σημειώνεται ότι,:

α) στις 07.05.2008 εγκρίθηκε η συγχώνευση των εταιριών UNIBRAIN και προ συγχώνευσης HOL από την εποπτεύουσα Αρχή. Μέχρι τη συγχώνευση σκοπός της UNIBRAIN ήταν η παροχή ολοκληρωμένων λύσεων στον τομέα των ηλεκτρονικών εκδόσεων και ειδικότερα στους τομείς της τυπογραφίας, της εκτύπωσης εφημερίδων και περιοδικών, της έντυπης διαφήμισης και εν γένει στις εκδόσεις βιβλίων/εντύπων. Στη συνέχεια της συγχώνευσης, ο σκοπός της Εταιρίας τροποποιήθηκε με αποτέλεσμα η Εταιρία να δραστηριοποιείται κυρίως στον κλάδο δραστηριοποίησης της HOL (προ συγχώνευσης), ήτοι παροχή υπηρεσιών τηλεφωνίας και ευρυζωνικών συνδέσεων και εγκατάσταση και εκμετάλλευση δικτύων ηλεκτρονικών επικοινωνιών. Πριν τη συγχώνευση της HOL (προ συγχώνευσης) και της UNIBRAIN, ο όμιλος Intracom Holdings AE («Intracom») κατείχε συμμετοχή 28,48% στην απορροφώσα εταιρία UNIBRAIN, την οποία λογιστικοποίησε στις ενοποιημένες οικονομικές καταστάσεις του ομίλου Intracom με τη μέθοδο της ολικής ενοποίησης (λόγω «De facto» ελέγχου). Επίσης, ο όμιλος Intracom κατείχε συμμετοχή 92,22% στην απορροφώμενη εταιρία HOL, την οποία επίσης λογιστικοποίησε στις ενοποιημένες οικονομικές καταστάσεις με τη μέθοδο της ολικής ενοποίησης. Μετά τη συγχώνευση των δύο εταιριών, ο όμιλος Intracom κατείχε συμμετοχή 84,17% στη HOL. Για την κατάρτιση των ενοποιημένων οικονομικών πληροφοριών για τις χρήσεις 2008 και 2007 έχει ακολουθηθεί η μέθοδος της συνένωσης συμφερόντων ("Pooling of interests"), λόγω του ότι οι δύο όμιλοι τελούσαν υπό κοινό έλεγχο και σύμφωνα με την παράγραφο 11 του «Συνενώσεις Επιχειρήσεων», οι συναλλαγές που αφορούν εταιρίες που τελούν υπό κοινό έλεγχο δεν εμπίπτουν στο πεδίο εφαρμογής του ΔΠΧΠ 3. Επομένως, λόγω της εφαρμογής της μεθόδου της συνένωσης συμφερόντων, τα στοιχεία ενεργητικού, υποχρεώσεις, ταμειακές ροές, έσοδα και έξοδα της Εταιρίας έχουν αναπροσαρμοσθεί για να περιλαμβάνουν τα κονδύλια των δύο ομίλων εταιριών, σαν να ήταν μια ενιαία εταιρία από την 1 Ιανουαρίου 2007. Τα στοιχεία ενεργητικού και οι υποχρεώσεις έχουν ενσωματωθεί στις λογιστικές τους αξίες.

β) στις 23.04.2007, η Εταιρία (HOL προ συγχώνευσης) εξαγόρασε το 100% των μετοχών της εταιρίας «Αττικές Τηλεπικοινωνίες ΑΕ». Για τη λογιστικοποίηση της συναλλαγής αυτής στις ενοποιημένες οικονομικές καταστάσεις της HOL της 31.12.2007 (προ συγχώνευσης) είχε ακολουθηθεί η μέθοδος εξαγοράς, όπως ορίζει το ΔΠΧΠ 3, καθώς η εξαγορά εμπίπτει στο πεδίο εφαρμογής του προτύπου αυτού. Η συγχώνευση των εταιριών HOL και UNIBRAIN και η εφαρμογή της μεθόδου της συνένωσης συμφερόντων όπως αναφέρεται πιο πάνω, δεν επηρεάζει το χειρισμό της λογιστικοποίησης της εταιρίας «Αττικές Τηλεπικοινωνίες Α.Ε.» – η θυγατρική ενοποιείται από τη νέα HOL κατά την ημερομηνία απόκτησης, δηλ. από τον Απρίλιο 2007.

**Στο πλαίσιο αυτό, οι χρηματοοικονομικές πληροφορίες της οικονομικής χρήσης 2006 της UNIBRAIN (προ της συγχώνευσης) δεν είναι συγκρίσιμες με τις χρηματοοικονομικές πληροφορίες των οικονομικών καταστάσεων των χρήσεων 2008 και 2007, οι οποίες αναδιατυπώθηκαν ώστε η HOL να θεωρείται μια ενιαία εταιρία από την 1 Ιανουαρίου 2007. Κατά συνέπεια, για τη χρήση 2007 έχουν ληφθεί υπόψη τα συγκρίσιμα οικονομικά στοιχεία από τις δημοσιευμένες οικονομικές καταστάσεις της HOL της χρήσης 2008 και όχι τα δημοσιευμένα οικονομικά στοιχεία της χρήσης 2007 της Unibrain.**

Ακολουθεί συνοπτική παρουσίαση στοιχείων Ισολογισμού και Αποτελεσμάτων της Unibrain για τη χρήση 2007 όπως αυτά περιλαμβάνονται αφενός στις ετήσιες δημοσιευμένες οικονομικές καταστάσεις της χρήσης 2007 της εν λόγω εταιρίας και αφετέρου ως συγκρίσιμα στοιχεία, στις ετήσιες οικονομικές καταστάσεις της HOL για τη χρήση 2008:

<b>(ποσά σε χιλ. €)</b>	<b>Δημοσιευμένα Οικονομικά Στοιχεία 2007 <sup>(1)</sup></b>	<b>Συγκρίσιμα οικονομικά στοιχεία 2007 από τις οικονομικές καταστάσεις της HOL για τη χρήση 2008 <sup>(2)</sup></b>
Έσοδα	5.765	54.008
Κέρδη/(Ζημιές) προ φόρων	278	(30.770)
Καθαρά Κέρδη/ (Ζημιές)	153	(37.959)
Σύνολο Ενεργητικού	7.527	226.470
Σύνολο Ιδίων Κεφαλαίων	6.674	16.035
Σύνολο Υποχρεώσεων	852	210.434

(1) Δημοσιευμένες οικονομικές καταστάσεις, που έχουν συνταχθεί βάσει Δ.Π.Χ.Π., έχουν εγκριθεί από το Διοικητικό Συμβούλιο την 30.4.2008 και από την Τακτική Γενική Συνέλευση την 26.6.2008, μετά την προσθήκη συμπληρωματικών πληροφοριών επί των αντίστοιχων προηγούμενων και έχουν ελεγχθεί από τους Ορκωτούς Ελεγκτές Λογιστές κ. Αλέξανδρο Ε.Τζιώρτζη (ΑΜΣΟΕΛ 12371) και κα Ζωή Δ.Σοφού (ΑΜΣΟΕΛ 14701) της ελεγκτικής εταιρίας ΣΟΛ ΑΕ).

(2) Δημοσιευμένες ενοποιημένες οικονομικές καταστάσεις της χρήσης 2008 της HOL, οι οποίες συντάχθηκαν κατά ΔΠΧΑ, και έχουν ελεγχθεί από Ορκωτό Ελεγκτή Λογιστή.

Οι λογιστικές αρχές που χρησιμοποιήθηκαν για την ετοιμασία και την παρουσίαση των οικονομικών καταστάσεων είναι συνεπείς με τις λογιστικές αρχές που χρησιμοποιήθηκαν για τη σύνταξη και παρουσίαση των ετήσιων εταιρικών και ενοποιημένων οικονομικών καταστάσεων της απορροφώσας UNIBRAIN για τη χρήση που έληξε στις 31 Δεκεμβρίου 2007. Για συναλλαγές που δεν άπτονται της δραστηριότητας της απορροφώσας εταιρίας UNIBRAIN υιοθετήθηκαν οι λογιστικές πολιτικές που εφάρμοσε η απορροφώμενη HOL στις ετήσιες εταιρικές και ενοποιημένες οικονομικές καταστάσεις της για τη χρήση που έληξε στις 31 Δεκεμβρίου 2007.

Οι οικονομικές καταστάσεις έχουν συνταχθεί με βάση την αρχή του ιστορικού κόστους, όπως έχει τροποποιηθεί από την επανεκτίμηση των χρηματοοικονομικών μέσων διαθέσιμων προς πώληση και σε εύλογη αξία μέσω αποτελεσμάτων.

Η ετοιμασία των οικονομικών καταστάσεων σύμφωνα με τα Διεθνή Πρότυπα Χρηματοοικονομικής Αναφοράς (ΔΠΧΑ) απαιτεί τη χρήση ορισμένων σημαντικών λογιστικών εκτιμήσεων και την άσκηση κρίσης από τη Διοίκηση στη διαδικασία εφαρμογής των λογιστικών αρχών. Επίσης απαιτείται η χρήση υπολογισμών και υποθέσεων που επηρεάζουν τα αναφερόμενα ποσά των περιουσιακών στοιχείων και υποχρεώσεων, τη γνωστοποίηση ενδεχόμενων απαιτήσεων και υποχρεώσεων κατά την ημερομηνία των οικονομικών καταστάσεων και τα αναφερόμενα ποσά εσόδων και εξόδων κατά τη διάρκεια της χρήσης υπό αναφορά. Παρά το γεγονός ότι αυτοί οι υπολογισμοί βασίζονται στην καλύτερη δυνατή γνώση της Διοίκησης σε σχέση με τις τρέχουσες συνθήκες και ενέργειες, τα πραγματικά αποτελέσματα μπορεί τελικά να διαφέρουν από αυτούς τους υπολογισμούς.

### 3.6.1 Εταιρίες που περιλαμβάνονται στις ενοποιημένες οικονομικές καταστάσεις χρήσεων 2006-2008 και της περιόδου 1.1-30.9.2009

Στις ενοποιημένες οικονομικές καταστάσεις περιλαμβάνονται, για τις χρήσεις 2007-2008 και για την περίοδο 1.1-30.9.2009, οι εταιρίες που εμφανίζονται παρακάτω:

Εταιρίες που περιλαμβάνονται στις ετήσιες ενοποιημένες οικονομικές πληροφορίες			
Επωνυμία	Χώρα εγκατάστασης	% Ποσοστό	
		Συμμετοχής	Κόστος κτήσης συμμετοχής (ποσά σε €)
Απικές Τηλεπικοινωνίες ΑΕ	Ελλάδα	100%	60.959.600
Unibrain Inc	ΗΠΑ	100%	842.340

Οι ενοποιημένες οικονομικές καταστάσεις για τη χρήση 2006 αποτελούνται από τις οικονομικές καταστάσεις της Unibrain (προ συγχώνευσης) και της θυγατρικής εταιρίας της:

Εταιρίες που ενοποιούσε η Unibrain τη χρήση 2006:			
Επωνυμία	Χώρα εγκατάστασης	% Ποσοστό Συμμετοχής	Κόστος κτήσης συμμετοχής (ποσά σε €)
Unibrain Inc	ΗΠΑ	100%	842.340

### 3.6.2 Χρηματοοικονομικές πληροφορίες ενοποιημένων αποτελεσμάτων χρήσεων 2006-2008

Στον πίνακα που ακολουθεί παρουσιάζεται η εξέλιξη του κύκλου εργασιών και των αποτελεσμάτων του Ομίλου για τις χρήσεις 2006, 2007 και 2008:

Κατάσταση Αποτελεσμάτων			
(ποσά σε χιλ. €)	2006	2007	2008
Έσοδα	5.223	54.008	107.536
Κόστος πωλήσεων	(3.015)	(55.207)	(102.771)
<b>Μικτό Κέρδος</b>	<b>2.208</b>	<b>(1.199)</b>	<b>4.765</b>
Άλλα Έσοδα Εκμετάλλευσης	44	390	2.083
Έξοδα διοικητικής λειτουργίας	(782)	(7.976)	(11.421)
Έξοδα έρευνας	(249)	(140)	(228)
Έξοδα διάθεσης	(486)	(18.219)	(24.322)
<b>Αποτελέσματα Εκμετάλλευσης</b>	<b>734</b>	<b>(27.144)</b>	<b>(29.123)</b>
Χρηματοοικονομικά έσοδα	35	113	81
Χρηματοοικονομικά έξοδα	(15)	(3.739)	(10.837)
<b>Ζημιές προ φόρων</b>	<b>755</b>	<b>(30.770)</b>	<b>(39.879)</b>
Φόρος Εισοδήματος	(149)	(7.189)	(539)
<b>Καθαρές Ζημιές χρήσης</b>	<b>605</b>	<b>(37.959)</b>	<b>(40.418)</b>
Κέρδη/ (Ζημιές) ανά μετοχή			
Βασικά	0,155	(0,59)	(0,43)
Απομειωμένα	-	(0,59)	(0,43)

Πηγή: Δημοσιευμένες ενοποιημένες οικονομικές καταστάσεις της χρήσης 2008 (οι οποίες συνοδεύονται από συγκριτικές οικονομικές καταστάσεις της χρήσης 2007), οι οποίες συντάχθηκαν κατά ΔΠΧΑ, και δημοσιευμένες οικονομικές καταστάσεις της χρήσης 2006, οι οποίες συντάχθηκαν κατά ΔΠΧΠ από την Εταιρία και έχουν ελεγχθεί από Ορκωτό Ελεγκτή Λογιστή.

Τα αποτελέσματα της θυγατρικής για την περίοδο 1 Ιανουαρίου 2007 μέχρι την ημερομηνία εξαγοράς (μετά από την απαλοιφή των ενδοεταιρικών συναλλαγών ύψους € 855.718) έχουν ως εξής:

<b>ΑΤΤΙΚΕΣ Τηλεπικοινωνίες Α.Ε.</b>	
σε χιλ. ευρώ	<b>01.01.07 - 23.04.07</b>
Έσοδα	4.235
Κόστος πωλήσεων	(587)
<b>Μικτό Κέρδος</b>	<b>3.647</b>
Άλλα έσοδα εκμεταλλεύσεως	25
Έξοδα διοικητικής λειτουργίας	(651)
Έξοδα διάθεσης	(218)
<b>Αποτελέσματα Εκμετάλλευσης</b>	<b>2.804</b>
Χρηματοοικονομικά έξοδα	(261)
<b>Κέρδη προ Φόρων</b>	<b>2.543</b>
Φόρος εισοδήματος	(620)
<b>Καθαρά κέρδη περιόδου</b>	<b>1.923</b>

Πηγή: Δημοσιευμένες ενοποιημένες οικονομικές καταστάσεις της χρήσης 2008 (οι οποίες συνοδεύονται από συγκριτικές οικονομικές καταστάσεις της χρήσης 2007), οι οποίες συντάχθηκαν κατά ΔΠΧΑ από την Εταιρία και έχουν ελεγχθεί από Ορκωτό Ελεγκτή Λογιστή.

Εάν η εξαγορά της θυγατρικής πραγματοποιείτο την 1 Ιανουαρίου 2007, τα έσοδα και τα καθαρά κέρδη της θυγατρικής εταιρίας που θα ενοποιούντο στον Όμιλο (μετά από την απαλοιφή των ενδοεταιρικών συναλλαγών ύψους €3.155.508) για την περίοδο 1 Ιανουαρίου 2007 έως 31 Δεκεμβρίου 2007 θα ήταν €13.568.875 και €5.433.788 αντίστοιχα.

## Σχολιασμός στοιχείων κατάστασης αποτελεσμάτων χρήσεως

### Ανάλυση Εσόδων

Η ανάλυση των «Εσόδων» του Ομίλου για τις χρήσεις 2007-2008 εμφανίζεται στον κάτωθι πίνακα:

<b>Έσοδα</b>					
(ποσά σε χιλ. €)	<b>2007</b>	<b>% επί των πωλήσεων</b>	<b>2008</b>	<b>% επί των πωλήσεων</b>	<b>% Μεταβολής</b>
Σταθερή τηλεφωνία (Voice)	10.238	19,0%	49.197	45,7%	380,5%
Internet access	14.500	26,8%	20.527	19,1%	41,6%
Internet leased lines	17.383	32,2%	27.377	25,5%	57,5%
Data center services	1.100	2,0%	1.167	1,1%	6,1%
Λοιπά έσοδα από παροχή υπηρεσιών	3.330	6,2%	4.053	3,8%	21,7%
Πωλήσεις εμπορευμάτων, εξοπλισμού και αναλωσίμων	5.962	11,0%	4.440	4,1%	-25,5%
Πωλήσεις προϊόντων	1.495	2,8%	776	0,7%	-48,1%
<b>Σύνολο</b>	<b>54.008</b>	<b>100,0%</b>	<b>107.536</b>	<b>100,0%</b>	<b>99,1%</b>
<b>(ποσά σε χιλ. €)</b>					
<b>Άλλα έσοδα εκμετάλλευσης</b>					
Επιχορηγήσεις	159		543		
Λοιπά	230		1.540		
<b>Σύνολο</b>	<b>390</b>		<b>2.083</b>		

Πηγή: Δημοσιευμένες ενοποιημένες οικονομικές καταστάσεις της χρήσης 2008 (οι οποίες συνοδεύονται από συγκριτικές οικονομικές καταστάσεις της χρήσης 2007), οι οποίες συντάχθηκαν κατά ΔΠΧΑ από την Εταιρία και έχουν ελεγχθεί από Ορκωτό Ελεγκτή Λογιστή.



Τα έσοδα για τη χρήση 2008 ανέρχονται σε €107.536 χιλ. έναντι €54.008 χιλ. σημειώνοντας αύξηση της τάξεως του 99,1% η οποία οφείλεται στην αύξηση του πελατολογίου και της δραστηριότητας της Εταιρίας. Σημειώνεται ότι στο τέλος του 2008 οι συνδρομητές ΑΠΤΒ της Εταιρίας έφτασαν τις 127,6 χιλιάδες από 37,5 χιλιάδες στο τέλος του 2007 (αύξηση 240%). (Πηγή: Ετήσια Έκθεση Διοικητικού Συμβουλίου HOL για τη χρήση 2008).

#### Σταθερή τηλεφωνία

Τα έσοδα από την σταθερή τηλεφωνία ανήλθαν σε €49.197 χιλ. από €10.238 χιλ. σημειώνοντας αύξηση 380,5%, η οποία οφείλεται κυρίως στη σημαντική αύξηση στα έσοδα που προήλθαν από συνδέσεις υπηρεσιών τηλεφωνίας και κυρίως από έσοδα από τις παρεχόμενες υπηρεσίες φωνής προς τη Vodafone. Επίσης, η αύξηση προήλθε από τα έσοδα υπηρεσιών προεπιλογής λόγω της αύξησης του αριθμού των πελατών για υπηρεσίες προεπιλογής καθώς και της προσθήκης ορισμένων εταιρικών πελατών για τις υπηρεσίες προεπιλογής.

#### Πρόσβαση στο διαδίκτυο (Internet access)

Τα έσοδα από την πρόσβαση στο διαδίκτυο ανήλθαν σε €20.527 χιλ. από €14.500 χιλ. σημειώνοντας αύξηση 41,6%, η οποία οφείλεται α) στην αύξηση των εσόδων από single play ευρυζωνικές υπηρεσίες πρόσβασης στο διαδίκτυο β) σε αύξηση στις double play υπηρεσίες πρόσβασης στο διαδίκτυο οι οποίες ξεκίνησαν να παρέχονται τον Ιούνιο του 2007 και γ) σε έσοδα από παροχή υπηρεσιών χονδρικής DSL, οι οποίες περιλαμβάνουν κυρίως τις DSL υπηρεσίες που παρέχονται στη Vodafone βάσει της σχετικής εμπορικής σύμβασης (βλ. κεφ. 3.4.3 «Συμβάσεις Συνεργασίας με τη Vodafone»).

#### Μισθωμένες γραμμές internet (Internet leased lines)

Τα έσοδα από μισθωμένες γραμμές ανήλθαν σε €27.377 χιλ. από €17.383 χιλ. σημειώνοντας αύξηση 57,5% και περιλαμβάνουν έσοδα από υπηρεσίες μίσθωσης εξοπλισμού πληροφοριακών συστημάτων και υπηρεσίες γρήγορου Internet dial-up σε εταιρικούς πελάτες και τα έσοδα της θυγατρικής Αττικές Τηλεπικοινωνίες Α.Ε. από μίσθωση γραμμών και παροχή λοιπών υπηρεσιών σε εταιρικούς πελάτες καθώς και σε τηλεπικοινωνιακούς παρόχους. Η αύξηση οφείλεται τόσο στην αύξηση των εταιρικών πελατών όσο και στο γεγονός ότι το 2007 δεν έχουν ενσωματωθεί τα έσοδα των Αττικών Τηλεπικοινωνιών από 1.1.2007 έως 24.4.2007.

Τα λοιπά έσοδα εκμετάλλευσης ποσού €2.083 χιλ. κατά τη χρήση 2008, αφορούν κυρίως σε έσοδα από φυσικές συνεγκαταστάσεις και σε έσοδα από επιχορηγήσεις.

Σημειώνεται ότι η κύρια χώρα δραστηριοποίησης της Εταιρίας είναι η Ελλάδα.

<b>Γεωγραφική Κατανομή Εσόδων</b>		
<b>(ποσά σε χιλ. €)</b>	<b>2007</b>	<b>2008</b>
Ελλάδα	49.061	103.475
Λοιπές Χώρες	4.947	4.061
<b>Σύνολο</b>	<b>54.008</b>	<b>107.536</b>

Πηγή: Δημοσιευμένες ενοποιημένες οικονομικές καταστάσεις της χρήσης 2008 (οι οποίες συνοδεύονται από συγκριτικές οικονομικές καταστάσεις της χρήσης 2007), οι οποίες συντάχθηκαν κατά ΔΠΧΑ από την Εταιρία και έχουν ελεγχθεί από Ορκωτό Ελεγκτή Λογιστή.

Η ανάλυση των «Εσόδων» του ομίλου της Unibrain για τη χρήση 2006 εμφανίζεται στον κάτωθι πίνακα:

Έσοδα		
(ποσά σε χιλ. €)	2006	% επί των πωλήσεων
Πωλήσεις εμπορευμάτων	2.922	56,0%
Πωλήσεις προϊόντων	1.748	33,5%
Έσοδα από υπηρεσίες	346	6,6%
Πωλήσεις πρώτων & βοηθητικών υλών	207	4,0%
<b>Σύνολο</b>	<b>5.223</b>	<b>100,0%</b>

Πηγή: Δημοσιευμένες οικονομικές καταστάσεις της χρήσης 2006, οι οποίες συντάχθηκαν κατά ΔΠΧΠ από την Εταιρία και έχουν ελεγχθεί από Ορκωτό Ελεγκτή Λογιστή.

### Έξοδα

Η ανάλυση των «Εξόδων» του Ομίλου για τις χρήσεις 2007-2008 εμφανίζεται στον κάτωθι πίνακα:

Ανάλυση εξόδων			
(ποσά σε χιλ. €)	2007	2008	% Μεταβολής
Κόστος πωληθέντων αποθεμάτων	5.416	3.028	-44,1%
Αμοιβές και έξοδα προσωπικού	12.843	18.936	47,4%
Αμοιβές και έξοδα τρίτων	9.086	11.033	21,4%
Τηλεπικοινωνιακά κόστη	26.565	56.450	112,5%
Επισκευές και συντηρήσεις	685	1.489	117,2%
Φόροι τέλη	1.050	1.218	15,9%
Έξοδα μεταφορών	270	157	-41,7%
Έξοδα ταξιδιών	282	332	17,6%
Έξοδα προβολής και διαφήμισης	8.144	10.360	27,2%
Ενοίκια	1.759	2.104	19,6%
Αποσβέσεις ενσώματων περιουσιακών στοιχείων	6.956	15.892	128,5%
Αποσβέσεις άυλων περιουσιακών στοιχείων	4.350	10.780	147,8%
Προβλέψεις για επισφαλείς πελάτες	1.417	4.140	192,1%
Απομείωση αποθεμάτων	0	100	-
Λοιπές προβλέψεις	125	75	-40,0%
Διαγραφές ενσώματων παγίων και συμμετοχών	1.125	0	-100,0%
Λοιπά έξοδα	1.468	2.648	80,4%
<b>Σύνολο</b>	<b>81.542</b>	<b>138.742</b>	<b>70,1%</b>

Πηγή: Δημοσιευμένες ενοποιημένες οικονομικές καταστάσεις της χρήσης 2008 (οι οποίες συνοδεύονται από συγκριτικές οικονομικές καταστάσεις της χρήσης 2007), οι οποίες συντάχθηκαν κατά ΔΠΧΑ από την Εταιρία και έχουν ελεγχθεί από Ορκωτό Ελεγκτή Λογιστή.

Η κατανομή των ανωτέρω εξόδων ανά λειτουργία έχει ως εξής:

<b>Κατανομή εξόδων ανά λειτουργία (ποσά σε χιλ. €)</b>	<b>2006</b>	<b>2007</b>	<b>2008</b>
Κόστος πωληθέντων	3.015	55.207	102.771
Έξοδα διοίκησης	782	7.976	11.421
Έξοδα έρευνας	249	140	228
Έξοδα διάθεσης	486	18.219	24.322
<b>Σύνολο</b>	<b>4.533</b>	<b>81.542</b>	<b>138.742</b>

Πηγή: Δημοσιευμένες ενοποιημένες οικονομικές καταστάσεις της χρήσης 2008 (οι οποίες συνοδεύονται από συγκριτικές οικονομικές καταστάσεις της χρήσης 2007), οι οποίες συντάχθηκαν κατά ΔΠΧΑ, και δημοσιευμένες οικονομικές καταστάσεις της χρήσης 2006, οι οποίες συντάχθηκαν κατά ΔΠΧΠ από την Εταιρία και έχουν ελεγχθεί από Ορκωτό Ελεγκτή Λογιστή.

Τα έξοδα ανήλθαν σε €138.742 χιλ. τη χρήση 2008, έναντι €81.542 χιλ. τη χρήση 2007, σημειώνοντας άνοδο της τάξεως του 70,1%, η οποία προέκυψε κατά κύριο λόγο από την αύξηση των τηλεπικοινωνιακών εξόδων (κατά 112,5%), των αποσβέσεων ενσώματων (κατά 128,5%) και ασώματων στοιχείων (κατά 147,8%) και των αμοιβών (κατά 36,7%).

Το σημαντικότερο κονδύλι των εξόδων αφορά τα τηλεπικοινωνιακά κόστη που ανήλθαν σε €56.450 χιλ. τη χρήση 2008, έναντι €26.565 χιλ. τη χρήση 2007 και τα οποία ενισχύονται με την αύξηση της δραστηριότητας του Ομίλου. Τα τηλεπικοινωνιακά κόστη αποτελούν το σημαντικότερο κονδύλι του κόστους σταθερής τηλεφωνίας και πρόσβασης στο διαδίκτυο και περιλαμβάνουν τα κόστη διασύνδεσης, τέλη μισθωμένων κυκλωμάτων, τέλη ADSL (OTE) και τέλη χωρητικότητας διεθνών κυκλωμάτων.

Η σημαντική αύξηση των αποσβέσεων ενσώματων και ασώματων στοιχείων συνολικού ύψους € 15.366 χιλ, οφείλεται στις σημαντικές επενδύσεις που έχει πραγματοποιήσει η Εταιρία για την ανάπτυξη του τηλεπικοινωνιακού της δικτύου.

Η αύξηση των αμοιβών και εξόδων προσωπικού σε €18.936 χιλ. από €12.843 χιλ. τη χρήση 2007, οφείλεται στην αύξηση του αριθμού των υπαλλήλων (από 525 άτομα το 2007 σε 605 το 2008), ως αποτέλεσμα της αύξησης του πελατολογίου και της δραστηριότητας, καθώς και σε αυξημένες αμοιβές.

Οι αμοιβές και έξοδα τρίτων αποτελούνται από ποσά που δίνονται σε εξωτερικούς συνεργάτες όπως για τις εξερχόμενες κλήσεις και τις υπηρεσίες υποστήριξης δικτύου. Επίσης, οι αμοιβές και τα έξοδα τρίτων περιλαμβάνουν αμοιβές εξωτερικών συνεργατών καθώς και διοικητικά έξοδα που προβλέπονται από σχετικές συμβάσεις της Εταιρίας και της θυγατρικής της Αττικές Τηλεπικοινωνίες με την Intracom Holdings (βλ. κεφ. 3.4 Σημαντικές Συμβάσεις). Εν γένει, η αύξηση στις αμοιβές & έξοδα τρίτων τη χρήση 2008 σε σχέση με τη χρήση 2007 της τάξεως του 21,4% οφείλεται στην αύξηση της δραστηριότητας της Εταιρίας.

Η αύξηση των εξόδων προβολής και διαφήμισης της τάξεως του 27,2%, σε €10.360 χιλ. από €8.144 χιλ., οφείλεται στην ενίσχυση της εταιρικής της ταυτότητας και σε διαδικασίες προώθησης νέων προϊόντων και υπηρεσιών.

Οι διαγραφές ενσώματων παγίων και συμμετοχών κατά τη χρήση 2007 οφείλεται σε χρηματοδοτικές μισθώσεις και τηλεπικοινωνιακό εξοπλισμό που περιλάμβαναν απαξιωμένους διακομιστές.

Η ανάλυση των «Εξόδων» του ομίλου της Unibrain (προ συγχωνεύσεως) για τη χρήση 2006 εμφανίζεται στον κάτωθι πίνακα:

Ανάλυση εξόδων	
(ποσά σε χιλ. €)	2006
Κόστος πωληθέντων αποθεμάτων	2.467
Αμοιβές και έξοδα προσωπικού	903
Αμοιβές και έξοδα τρίτων	443
Λοιπές παροχές τρίτων	125
Φόροι τέλη	67
Διάφορα έξοδα	254
Αποσβέσεις	251
Προβλέψεις	23
<b>Σύνολο</b>	<b>4.533</b>

Πηγή: Δημοσιευμένες οικονομικές καταστάσεις της χρήσης 2006, οι οποίες συντάχθηκαν κατά ΔΠΧΠ από την Εταιρία και έχουν ελεγχθεί από Ορκωτό Ελεγκτή Λογιστή.

### Αμοιβές και έξοδα προσωπικού

Η ανάλυση των «Αμοιβών και εξόδων προσωπικού» του Ομίλου για τις χρήσεις 2007-2008 εμφανίζεται στον κάτωθι πίνακα:

Αμοιβές και έξοδα προσωπικού			
(ποσά σε χιλ. €)	2007	2008	% Μεταβολής
Αμοιβές έμμισθου προσωπικού	10.737	16.278	51,6%
Εργοδοτικές εισφορές και επιβαρύνσεις	2.363	3.508	48,5%
Παρεπόμενες παροχές και έξοδα προσωπικού	210	601	186,4%
Δικαιώματα προαίρεσης χορηγηθέντα στο προσωπικό	48	0	-100,0%
Συνταξιοδοτικό κόστος προγραμμάτων καθορισμένων παροχών	510	984	93,1%
Συνταξιοδοτικό κόστος προγραμμάτων καθορισμένων εισφορών	324	181	-44,0%
<b>Σύνολο</b>	<b>14.190</b>	<b>21.552</b>	<b>51,9%</b>
Μείον: Κεφαλαιοποιήσεις σε πάγια υπό κατασκευή	(1.348)	(2.616)	94,1%
<b>Σύνολο αμοιβών</b>	<b>12.843</b>	<b>18.936</b>	<b>47,4%</b>

Πηγή: Δημοσιευμένες ενοποιημένες οικονομικές καταστάσεις της χρήσης 2008 (οι οποίες συνοδεύονται από συγκριτικές οικονομικές καταστάσεις της χρήσης 2007), οι οποίες συντάχθηκαν κατά ΔΠΧΑ από την Εταιρία και έχουν ελεγχθεί από Ορκωτό Ελεγκτή Λογιστή.

Οι αμοιβές και έξοδα προσωπικού αυξήθηκαν κατά 47,4% την εξεταζόμενη περίοδο, σε €18.936 χιλ. τη χρήση 2008 από €12.843 χιλ. τη χρήση 2007. Η αύξηση αυτή οφείλεται κυρίως στην κατά 51,6% αύξηση των αμοιβών έμμισθου προσωπικού και στην αύξηση του αριθμού ατόμων του προσωπικού, όπως προαναφέρθηκε.

Σημειώνεται ότι ο Όμιλος έχει κεφαλαιοποιήσει αμοιβές και έξοδα προσωπικού που προκύπτουν άμεσα από την κατασκευή του δικτύου, καθώς και κόστος δανεισμού που έχει καταναλωθεί στην κατασκευή δικτύου. Επειδή οι επενδυτικές δαπάνες του Ομίλου προέρχονται από γενικό δανεισμό, ο Όμιλος έχει προσδιορίσει το ποσό του κόστους δανεισμού που είναι κατάλληλο για κεφαλαιοποίηση με την εφαρμογή ενός επιτοκίου κεφαλαιοποίησης στις επενδυτικές δαπάνες.

Η ανάλυση των «Αμοιβών και εξόδων προσωπικού» του ομίλου της Unibrain (προ συγχωνεύσεως) για τη χρήση 2006 εμφανίζεται στον κάτωθι πίνακα:

<b>Αμοιβές και έξοδα προσωπικού</b>	
<b>(ποσά σε χιλ. €)</b>	<b>2006</b>
Μισθοί	688
Εργοδοτικές εισφορές & επιβαρύνσεις	129
Λοιπά έξοδα προσωπικού	33
Δικαίωμα προαίρεσης επί μετοχών	104
Προβλέψεις για αποζημίωση προσωπικού	4
<b>Σύνολο</b>	<b>958</b>
Μείον: Κεφαλαιοποιήσεις	(55)
<b>Σύνολο αμοιβών</b>	<b>903</b>

Πηγή: Δημοσιευμένες οικονομικές καταστάσεις της χρήσης 2006, οι οποίες συντάχθηκαν κατά ΔΠΧΠ από την Εταιρία και έχουν ελεγχθεί από Ορκωτό Ελεγκτή Λογιστή.

### Χρηματοοικονομικά Έσοδα – Έξοδα

Η ανάλυση των «χρηματοοικονομικών εσόδων - εξόδων» του Ομίλου για τις χρήσεις 2007-2008 εμφανίζεται στον κάτωθι πίνακα:

<b>Ανάλυση χρηματοοικονομικών εσόδων/ εξόδων</b>			
<b>(ποσά σε χιλ. €)</b>	<b>2007</b>	<b>2008</b>	<b>% Μεταβολής</b>
<b>Χρηματοοικονομικά Έσοδα</b>			
Πιστωτικοί τόκοι	113	81	-27,8%
<b>Σύνολο Χρηματοοικονομικών Εσόδων</b>	<b>113</b>	<b>81</b>	<b>-27,8%</b>
<b>Χρηματοοικονομικά Έξοδα</b>			
Τόκοι τραπεζικών δανείων	3.192	7.086	122,0%
Τόκοι ομολογιακού δανείου	1.087	3.866	255,8%
Τόκοι χρηματοδοτικών μισθώσεων	147	379	158,3%
Λοιποί τόκοι	48	904	1773,6%
Εγγυητικές	302	162	-46,5%
Λοιπά χρηματοοικονομικά έξοδα	109	76	-30,1%
<b>Σύνολο</b>	<b>4.886</b>	<b>12.473</b>	<b>155,3%</b>
Μείον: Κεφαλαιοποιήσεις σε πάγια υπό κατασκευή	(1.147)	(1.636)	42,6%
<b>Σύνολο Χρηματοοικονομικών Εξόδων</b>	<b>3.739</b>	<b>10.837</b>	<b>189,9%</b>
<b>Χρηματοοικονομικά έσοδα/ (έξοδα) καθαρά</b>	<b>(3.626)</b>	<b>(10.756)</b>	<b>196,6%</b>

Πηγή: Δημοσιευμένες ενοποιημένες οικονομικές καταστάσεις της χρήσης 2008 (οι οποίες συνοδεύονται από συγκριτικές οικονομικές καταστάσεις της χρήσης 2007), οι οποίες συντάχθηκαν κατά ΔΠΧΑ από την Εταιρία και έχουν ελεγχθεί από Ορκωτό Ελεγκτή Λογιστή.

Τα καθαρά χρηματοοικονομικά έξοδα του Ομίλου αυξήθηκαν κατά τη χρήση 2008 σε €10.756 χιλ. έναντι €3.626 χιλ. τη χρήση 2007, λόγω αύξησης του τραπεζικού δανεισμού της Εταιρίας. Επιπλέον, το γεγονός ότι το σύνολο του τραπεζικού δανεισμού βασίζεται σε προϊόντα κυμαινόμενου επιτοκίου, έχει ως αποτέλεσμα οι επιπτώσεις

των διακυμάνσεων των επιτοκίων να επιδρούν στα αποτελέσματα χρήσης του Ομίλου και στις ταμειακές ροές των λειτουργικών δραστηριοτήτων του Ομίλου.

Σημειώνεται ότι τον Οκτώβριο 2008 η HOL σύναψε ομολογιακό δάνειο ύψους € 144,5 εκατ. για την αναχρηματοδότηση υφιστάμενου δανεισμού (βλ. κεφ. 3.4.7 «Συμβάσεις Δανείων» και στο παρόν κεφάλαιο “Δανεισμός”).

Η ανάλυση των «χρηματοοικονομικών εσόδων - εξόδων» του ομίλου της Unibrain (προ συγχωνεύσεως) για τη χρήση 2006 εμφανίζεται στον κάτωθι πίνακα:

<b>Ανάλυση χρηματοοικονομικών εσόδων/ εξόδων</b>	
<b>(ποσά σε χιλ. €)</b>	<b>2006</b>
<b>Χρηματοοικονομικά Έσοδα</b>	
Πιστωτικοί τόκοι	35
<b>Σύνολο Χρηματοοικονομικών Εσόδων</b>	<b>35</b>
<b>Χρηματοοικονομικά Έξοδα</b>	
Λοιπά Χρηματοοικονομικά Έξοδα	15
<b>Σύνολο Χρηματοοικονομικών Εξόδων</b>	<b>15</b>
<b>Χρηματοοικονομικά έσοδα/ (έξοδα) καθαρά</b>	<b>20</b>

*Πηγή: Δημοσιευμένες οικονομικές καταστάσεις της χρήσης 2006, οι οποίες συντάχθηκαν κατά ΔΠΧΠ από την Εταιρία και έχουν ελεγχθεί από Ορκωτό Ελεγκτή Λογιστή.*

## **Φόροι**

Σύμφωνα με τις διατάξεις της Ελληνικής φορολογικής νομοθεσίας, ο συντελεστής φόρου εισοδήματος για το έτος 2008 είναι 25% (2007: 25%). Κατά το 2008 ψηφίστηκε νόμος βάσει του οποίου οι φορολογικοί συντελεστές των χρήσεων 2010 έως και 2014 ορίζονται σε 24%, 23%, 22%, 21% και 20%, αντίστοιχα. Οι συντελεστές αυτοί χρησιμοποιήθηκαν όπου απαιτείτο για τον υπολογισμό της αναβαλλόμενης φορολογίας του τρέχοντος έτους.

Σύμφωνα με τους φορολογικούς νόμους, η απορροφώμενη εταιρία Hellas on line δεν έχει την δυνατότητα να μεταφέρει τις φορολογικές ζημιές στην καινούργια εταιρία, που προέκυψε μετά τη συγχώνευση. Ως εκ τούτου η απορροφώμενη εταιρία Hellas on line διέγραψε στη χρήση του 2007 την αναβαλλόμενη φορολογική της απαίτηση από φορολογικές ζημιές προηγούμενων χρήσεων ύψους €5.820 χιλ. και δεν αναγνώρισε αναβαλλόμενη φορολογική απαίτηση για τις ζημιές της χρήσης 2007.

Η Εταιρία, ακολουθώντας τις πρόνοιες του ΔΛΠ 12, δεν έχει αναγνώρισει αναβαλλόμενη φορολογική απαίτηση στις φορολογικές ζημιές της χρήσης 2008, οι οποίες ανέρχονται σε €35 εκ. περίπου.

Η απορροφώσα εταιρία Unibrain έχει ελεγχθεί από τις φορολογικές αρχές μέχρι και τη χρήση 2006. Η απορροφώμενη εταιρία Hellas on line καθώς και η θυγατρική Ατικές Τηλεπικοινωνίες ΑΕ έχουν ελεγχθεί από τις φορολογικές αρχές μέχρι και τη χρήση 2007, στα πλαίσια της ολοκλήρωσης της συγχώνευσης. Η θυγατρική εταιρία Unibrain Inc δεν έχει ελεγχθεί από τη σύστασή της. Για την Εταιρία και τη θυγατρική Unibrain INC δεν έχει διενεργηθεί πρόβλεψη για ανέλεγκτες χρήσεις, ενώ για την θυγατρική Ατικές Τηλεπικοινωνίες ΑΕ έχει δημιουργηθεί πρόβλεψη ποσού €100 χιλ.

Ο φόρος εισοδήματος που επιβάρυνε τα αποτελέσματα για τις χρήσεις 2006-2008, αναλύεται ως εξής:

<b>Φόρος εισοδήματος</b>			
<b>(ποσά σε χιλ. €)</b>	<b>2006</b>	<b>2007</b>	<b>2008</b>
Τρέχων φόρος εισοδήματος	121	1.248	187
Αναβαλλόμενος φόρος	29	5.942	352
<b>Σύνολο</b>	<b>149</b>	<b>7.189</b>	<b>539</b>

Πηγή: Δημοσιευμένες ενοποιημένες οικονομικές καταστάσεις της χρήσης 2008 (οι οποίες συνοδεύονται από συγκριτικές οικονομικές καταστάσεις της χρήσης 2007), οι οποίες συντάχθηκαν κατά ΔΠΧΑ, και δημοσιευμένες οικονομικές καταστάσεις της χρήσης 2006, οι οποίες συντάχθηκαν κατά ΔΠΧΠ από την Εταιρία και έχουν ελεγχθεί από Ορκωτό Ελεγκτή Λογιστή.

Ο φόρος, επί των ζημιών προ φόρων του Ομίλου και της Εταιρίας, διαφέρει από το θεωρητικό ποσό που θα προέκυπτε χρησιμοποιώντας τον συντελεστή φόρου, επί των κερδών των ενοποιημένων εταιρειών. Η ανάλυση του φόρου χρήσης έχει ως εξής:

<b>(ποσά σε χιλ. €)</b>	<b>2006</b>	<b>2007</b>	<b>2008</b>
Κέρδη/ (Ζημιές) προ φόρων	755	(30.770)	(39.879)
Φόρος υπολογισμένος με βάση ισχύοντες φορολογικούς συντελεστές	219	(7.692)	(9.970)
Φόρος που αναλογεί σε έξοδα που δεν εκπίπτουν για φορολογικούς σκοπούς	-	227	601
Επίδραση φορολογικών ζημιών της τρέχουσας χρήσης για τις οποίες δεν έχει αναγνωρισθεί αναβαλλόμενη φορολογική απαίτηση	-	8.738	9.366
Επίδραση φορολογικής ζημιάς προηγούμενων χρήσεων που δεν είναι ανακτήσιμη	-	5.820	-
Διαφορές φορολογικών συντελεστών	(95)	0	480
Φόροι προηγούμενων χρήσεων	-	64	62
Έσοδα που δε φορολογούνται	-	(25)	-
Λοιποί φόροι	-	58	-
Καθαρό ποσό φόρου από φορολογικές διαφορές	25	-	-
<b>Φόρος χρήσης</b>	<b>149</b>	<b>7.189</b>	<b>539</b>

Πηγή: Δημοσιευμένες ενοποιημένες οικονομικές καταστάσεις της χρήσης 2008 (οι οποίες συνοδεύονται από συγκριτικές οικονομικές καταστάσεις της χρήσης 2007), οι οποίες συντάχθηκαν κατά ΔΠΧΑ, και δημοσιευμένες οικονομικές καταστάσεις της χρήσης 2006, οι οποίες συντάχθηκαν κατά ΔΠΧΠ από την Εταιρία και έχουν ελεγχθεί από Ορκωτό Ελεγκτή Λογιστή.

### **Καθαρές Ζημιές Χρήσης**

Ως αποτέλεσμα των ανωτέρω, οι Ζημιές για τη χρήση 2008 ανήλθαν σε €40.418 χιλ., έναντι ζημιών €37.959 χιλ. κατά τη χρήση 2007. Η ύπαρξη ζημιών στη διάρκεια της φάσης ανάπτυξης είναι χαρακτηριστικό του τηλεπικοινωνιακού κλάδου.

### 3.6.3 Χρηματοοικονομικές πληροφορίες ενοποιημένων στοιχείων ισολογισμού χρήσεων 2006-2008

Στον πίνακα που ακολουθεί παρουσιάζονται τα στοιχεία Ισολογισμού σε ενοποιημένο επίπεδο για τις χρήσεις που έληξαν την 31.12.2006, 31.12.2007 και 31.12.2008:

<b>Ενοποιημένοι Ισολογισμοί</b>			
(ποσά σε χιλ. €)	<b>31.12.2006</b>	<b>31.12.2007</b>	<b>31.12.2008</b>
<b>ΕΝΕΡΓΗΤΙΚΟ</b>			
<b>Μη Κυκλοφορούν Ενεργητικό</b>			
Ενσώματα πάγια στοιχεία	94	128.002	184.772
Άυλα πάγια στοιχεία	1.219	18.874	30.222
Υπεραξία	0	18.107	18.107
Χρηματοοικονομικά στοιχεία διαθέσιμα προς πώληση	110	110	110
Αναβαλλόμενες Φορολογικές Απαιτήσεις	354	0	0
Λοιπές Μακροπρόθεσμες Απαιτήσεις	21	206	1.577
	<b>1.797</b>	<b>165.298</b>	<b>234.788</b>
<b>Κυκλοφορούν Ενεργητικό</b>			
Αποθέματα	1.431	1.286	1.237
Εμπορικές Απαιτήσεις	1.188	28.075	45.627
Λοιπές Βραχυπρόθεσμες Απαιτήσεις		25.928	41.386
Χρηματοοικονομικά στοιχεία στην εύλογη αξία μέσω αποτελεσμάτων	369	387	192
Ταμειακά διαθέσιμα και ισοδύναμα	2.123	5.495	5.067
	<b>5.110</b>	<b>61.172</b>	<b>93.509</b>
<b>Σύνολο Ενεργητικού</b>	<b>6.908</b>	<b>226.470</b>	<b>328.297</b>
<b>ΙΔΙΑ ΚΕΦΑΛΑΙΑ ΚΑΙ ΥΠΟΧΡΕΩΣΕΙΣ</b>			
Μετοχικό κεφάλαιο	4.680	80.815	80.815
Διαφορά από έκδοση μετοχών υπέρ το άρτιο	4.355	4.687	4.687
Λοιπά αποθεματικά	421	9.136	9.100
Αποτελέσματα εις νέον	(3.454)	(78.603)	(119.174)
<b>Σύνολο Ιδίων Κεφαλαίων</b>	<b>6.002</b>	<b>16.035</b>	<b>(24.572)</b>
<b>Υποχρεώσεις</b>			
<b>Μακροπρόθεσμες Υποχρεώσεις</b>			
Μακροπρόθεσμα δάνεια	0	37.412	150.035
Μακροπρόθεσμες υποχρεώσεις χρηματοδοτικής μίσθωσης	0	2.485	3.958
Υποχρεώσεις παροχών προσωπικού λόγω εξόδου από την υπηρεσία	45	608	834
Αναβαλλόμενες φορολογικές υποχρεώσεις	0	2.104	2.456
Έσοδα Επόμενων Χρήσεων	0	3.808	3.025
Επιχορηγήσεις	0	1.325	11.277
	<b>45</b>	<b>47.741</b>	<b>171.586</b>



<b>Βραχυπρόθεσμες Υποχρεώσεις</b>			
Προμηθευτές <sup>(1)</sup>	685	71.721	123.006
Βραχυπρόθεσμα δάνεια	0	78.048	39.327
Βραχυπρόθεσμες υποχρεώσεις χρηματοδοτικής μίσθωσης	0	2.127	3.880
Βραχυπρόθεσμες προβλέψεις	7	175	250
Τρέχουσες φορολογικές υποχρεώσεις	49	1.992	119
Λοιπές βραχυπρόθεσμες υποχρεώσεις <sup>(1)</sup>	120	5.129	12.594
Επιχορηγήσεις	0	159	1.235
Έσοδα Επόμενων Χρήσεων	0	3.342	873
	<b>860</b>	<b>162.693</b>	<b>181.283</b>
<b>Σύνολο Υποχρεώσεων</b>	<b>906</b>	<b>210.434</b>	<b>352.869</b>
<b>Σύνολο Ιδίων Κεφαλαίων και Υποχρεώσεων</b>	<b>6.908</b>	<b>226.470</b>	<b>328.297</b>

Πηγή: Δημοσιευμένες ενοποιημένες οικονομικές καταστάσεις της χρήσης 2008 (οι οποίες συνοδεύονται από συγκριτικές οικονομικές καταστάσεις της χρήσης 2007), οι οποίες συντάχθηκαν κατά ΔΠΧΑ, και δημοσιευμένες οικονομικές καταστάσεις της χρήσης 2006, οι οποίες συντάχθηκαν κατά ΔΠΧΠ από την Εταιρία και έχουν ελεγχθεί από Ορκωτό Ελεγκτή Λογιστή.

(1) Σημείωση: Για λόγους συγκρισιμότητας του παρόντος, ο λογαριασμός «Προμηθευτές και λοιπές υποχρεώσεις» όπως εμφανίζεται στις δημοσιευμένες οικονομικές καταστάσεις της Unibrain ΑΕ έχει αναλυθεί στους επιμέρους λογαριασμούς ως ανωτέρω.

Η κατωτέρω ανάλυση αφορά σε ορισμένα κονδύλια των λογαριασμών Ενεργητικού και Παθητικού:

### **Ενσώματα Πάγια Στοιχεία**

Η ανάλυση των «Ενσώματων Πάγιων Στοιχείων» του Ομίλου την 31.12.2007 και 31.12.2008 εμφανίζεται στον κάτωθι πίνακα:

Ενσώματα Πάγια Στοιχεία						
(ποσά σε χιλ. €)	Κτίρια- Τεχνικά Έργα	Μεταφορικά Μέσα	Τηλεπικοινωνιακός εξοπλισμός και εγκαταστάσεις	Έπιπλα & λοιπός εξοπλισμός	Προκαταβολές για αγορά παγίων και πάγια υπό κατασκευή	Σύνολο
<b>Κόστος</b>						
Υπόλοιπο 1/1/2007	1.156	19	28.089	1.380	3.457	34.101
Προσθήκες από αγορές	39	21	13.055	621	67.038	80.773
Μεταφορές από πάγια υπό κατασκευή	0	0	34.120	0	(34.120)	0
Προσθήκες από χρηματοδοτικές μισθώσεις	0	0	5.215	0	0	5.215
Αγορές θυγατρικών	0	5	31.579	62	1.750	33.397
Πωλήσεις	0	0	(370)	(11)	0	(381)
Διαγραφές παγίων	0	0	(1.778)	0	0	(1.778)
<b>Υπόλοιπο 31/12/2007</b>	<b>1.194</b>	<b>44</b>	<b>109.910</b>	<b>2.053</b>	<b>38.125</b>	<b>151.327</b>
<b>Συσσωρευμένες αποσβέσεις</b>						
Υπόλοιπο 1/1/2007	(726)	(14)	(15.332)	(1.144)	0	(17.216)
Αποσβέσεις χρήσεως	(430)	(6)	(5.899)	(124)	0	(6.458)
Αποσβέσεις παγίων υπό χρημ.						
Μίσθωση	0	0	(497)	0	0	(497)
Πωλήσεις	0	0	173	11	0	184
Διαγραφές παγίων	0	0	663	0	0	663
<b>Υπόλοιπο 31/12/2007</b>	<b>(1.156)</b>	<b>(19)</b>	<b>(20.891)</b>	<b>(1.258)</b>	<b>0</b>	<b>(23.325)</b>
<b>Αναπόσβεστη αξία 31/12/2007</b>	<b>39</b>	<b>25</b>	<b>89.019</b>	<b>795</b>	<b>38.125</b>	<b>128.002</b>

<b>Κόστος</b>						
Υπόλοιπο 1/1/2008	1.194	44	109.910	2.053	38.125	151.327
Προσθήκες από αγορές	100	0	32.581	92	37.733	70.506
Μεταφορές από πάγια υπό κατασκευή	0	0	55.921	0	(60.364)	(4.444)
Προσθήκες από χρηματοδοτικές μισθώσεις	0	0	6.835	0	0	6.835
Πωλήσεις	0	0	(924)	(10)	0	(934)
Διαγραφές παγίων	(1.159)	0	0	0	0	(1.159)
<b>Υπόλοιπο 31/12/2008</b>	<b>135</b>	<b>44</b>	<b>204.323</b>	<b>2.135</b>	<b>15.493</b>	<b>222.131</b>
<b>Συσσωρευμένες αποσβέσεις</b>						
Υπόλοιπο 1/1/2008	(1.156)	(19)	(20.891)	(1.258)	0	(23.325)
Αποσβέσεις χρήσεως	(11)	(7)	(14.819)	(168)	0	(15.005)
Αποσβέσεις παγίων υπό χρημ.						
Μίσθωση	0	0	(887)	0	0	(887)
Πωλήσεις	0	0	696	3	0	699
Διαγραφές παγίων	1.159	0	0	0	0	1.159
<b>Υπόλοιπο 31/12/2008</b>	<b>(7)</b>	<b>(26)</b>	<b>(35.901)</b>	<b>(1.424)</b>	<b>0</b>	<b>(37.359)</b>
<b>Αναπόσβεστη αξία 31/12/2008</b>	<b>128</b>	<b>18</b>	<b>168.422</b>	<b>711</b>	<b>15.493</b>	<b>184.772</b>

Πηγή: Δημοσιευμένες ενοποιημένες οικονομικές καταστάσεις της χρήσης 2008 (οι οποίες συνοδεύονται από συγκριτικές οικονομικές καταστάσεις της χρήσης 2007), οι οποίες συντάχθηκαν κατά ΔΠΧΑ από την Εταιρία και έχουν ελεγχθεί από Ορκωτό Ελεγκτή Λογιστή.

Τα ενσώματα πάγια στοιχεία (αναπόσβεστη αξία) ανέρχονται την 31.12.2008 σε €184.772 χιλ., παρουσιάζοντας αύξηση κατά 44,4% περίπου, έναντι της 31.12.2007 όπου ανήλθαν σε €128.002 χιλ. Η εν λόγω αύξηση οφείλεται κυρίως στις επενδύσεις ύψους €70.506 χιλ. στις οποίες έχει προβεί ο Όμιλος για την ανάπτυξη τηλεπικοινωνιακού δικτύου και για αγορά παγίων και παγίων υπό κατασκευή ώστε να υποστηρίξει την αύξηση του πελατολογίου και τη δραστηριότητα της Εταιρίας.

Σημειώνεται ότι η αναπόσβεστη αξία των ενσώματων παγίων από χρηματοδοτική μίσθωση κατά την 31 Δεκεμβρίου 2008 και 31 Δεκεμβρίου 2007 ανέρχεται σε €11.920 χιλ. και €5.972 χιλ. αντίστοιχα και αφορά τηλεπικοινωνιακό εξοπλισμό.

Η ανάλυση των «Ενσώματων Πάγων Στοιχείων» του ομίλου Unibrain (προ συγχωνεύσεως) την 31.12.2006 εμφανίζεται στον κάτωθι πίνακα:

Ενσώματα Πάγια Στοιχεία				
(ποσά σε χιλ. €)	Μηχανολογικός Εξοπλισμός	Μεταφορικά Μέσα	Έπιπλα και λοιπός εξοπλισμός	Σύνολο
<u>Κόστος</u>				
Υπόλοιπο 1.1.2006	10	10	841	861
Προσθήκες	3	0	19	22
Επανεκτίμηση	0	0	(30)	(30)
<b>Υπόλοιπο 31.12.2006</b>	<b>13</b>	<b>10</b>	<b>831</b>	<b>853</b>
<u>Συσσωρευμένες αποσβέσεις</u>				
Υπόλοιπο 1.1.2006	(2)	(8)	(686)	(695)
Αποσβέσεις περιόδου	(1)	(1)	(61)	(64)
<b>Υπόλοιπο 31.12.2006</b>	<b>(3)</b>	<b>(9)</b>	<b>(748)</b>	<b>(759)</b>
<b>Αναπόσβεστη αξία 31.12.2006</b>	<b>10</b>	<b>1</b>	<b>83</b>	<b>94</b>

Πηγή: Δημοσιευμένες οικονομικές καταστάσεις της χρήσης 2006, οι οποίες συντάχθηκαν κατά ΔΠΧΠ από την Εταιρία και έχουν ελεγχθεί από Ορκωτό Ελεγκτή Λογιστή.

### Αυλα Πάγια Στοιχεία

Η ανάλυση των «Αυλων Παγίων Στοιχείων» του Ομίλου την 31.12.2007 και 31.12.2008 εμφανίζεται στον κάτωθι πίνακα:

Αυλα πάγια στοιχεία				
(ποσά σε χιλ. €)	Λογισμικό	Κόστος απόκτησης πελατών	Πελατειακές σχέσεις	Σύνολο
<u>Κόστος</u>				
Υπόλοιπο 1.1.2007	7.560	2.028	0	9.587
Προσθήκες από αγορές	3.459	2.390	0	5.848
Αγορές θυγατρικών	142	0	12.090	12.232
Υπόλοιπο 31.12.2007	11.160	4.417	12.090	27.668
<u>Συσσωρευμένες αποσβέσεις</u>				
Υπόλοιπο 1.1.2007	(4.444)	0	0	(4.444)
Αποσβέσεις χρήσεως	(1.060)	(2.748)	(543)	(4.350)
Υπόλοιπο 31.12.2007	(5.504)	(2.748)	(543)	(8.794)
<b>Αναπόσβεστη αξία 31.12.2007</b>	<b>5.657</b>	<b>1.670</b>	<b>11.547</b>	<b>18.874</b>
<u>Κόστος</u>				
Υπόλοιπο 1.1.2008	11.160	4.417	12.090	27.668
Προσθήκες από αγορές	5.976	11.709	0	17.685
Μεταφορές από πάγια υπό κατασκευή	4.444	0	0	4.444
Υπόλοιπο 31.12.2008	21.581	16.126	12.090	49.797
<u>Συσσωρευμένες αποσβέσεις</u>				
Υπόλοιπο 1.1.2008	(5.504)	(2.748)	(543)	(8.794)
Αποσβέσεις χρήσεως	(2.902)	(6.406)	(1.472)	(10.780)
Υπόλοιπο 31.12.2008	(8.405)	(9.154)	(2.015)	(19.574)
<b>Αναπόσβεστη αξία 31.12.2008</b>	<b>13.175</b>	<b>6.972</b>	<b>10.075</b>	<b>30.222</b>

Πηγή: Δημοσιευμένες ενοποιημένες οικονομικές καταστάσεις της χρήσης 2008 (οι οποίες συνοδεύονται από συγκριτικές οικονομικές καταστάσεις της χρήσης 2007), οι οποίες συντάχθηκαν κατά ΔΠΧΑ από την Εταιρία και έχουν ελεγχθεί από Ορκωτό Ελεγκτή Λογιστή.

Τα άυλα πάγια στοιχεία για την 31.12.2008 ανέρχονται σε €30.222 χιλ., παρουσιάζοντας αύξηση κατά 60,1% περίπου έναντι της 31.12.2007 όπου ανήλθαν σε €18.874 χιλ. Η αύξηση αυτή οφείλεται κυρίως στις επενδύσεις ύψους €17.685 χιλ. στις οποίες έχει προβεί ο Όμιλος κυρίως σε λογισμικό και κόστος απόκτησης πελατών. Το κόστος απόκτησης πελατών αφορά σε τέλη που καταβάλλονται κυρίως στον ΟΤΕ για την ενεργοποίηση νέων πελατών καθώς και σε προμήθειες ενεργοποίησης νέων πελατών, και αποσβένεται εντός 12 μηνών, περίοδο ίση με τη διάρκεια της σύμβασης με τον πελάτη.

Οι πελατειακές σχέσεις αφορούν την πελατειακή βάση των Αττικών Τηλεπικοινωνιών που αναγνωρίστηκαν κατά την εξαγορά της θυγατρικής εταιρίας Αττικές Τηλεπικοινωνίες και οριστικοποιήθηκαν μετά την ολοκλήρωση της κατανομής του τιμήματος εξαγοράς. Οι πελατειακές σχέσεις αποσβένονται σε 10 έτη.

Σημειώνεται ότι την 31.12.2008 το λογισμικό συμπεριλάμβανε ιδιοπαραχθέν λογισμικό αναπόσβεστης αξίας €1.660 χιλ. (2007: €1.059 χιλ.).

Η ανάλυση των «Άυλων Παγίων Στοιχείων» του ομίλου Unibrain την 31.12.2006 εμφανίζεται στον κάτωθι πίνακα:

<b>Άυλα πάγια στοιχεία</b>	
<b>(ποσά σε χιλ. €)</b>	<b>Λογισμικό</b>
<b>Κόστος</b>	
Υπόλοιπο 1.1.2006	2.004
Προσθήκες	212
Υπόλοιπο 31.12.2006	2.216
<b>Συσσωρευμένες αποσβέσεις</b>	
Υπόλοιπο 1.1.2006	(774)
Αποσβέσεις χρήσεως	(223)
Υπόλοιπο 31.12.2006	(998)
<b>Αναπόσβεστη αξία 31.12.2006</b>	<b>1.219</b>

Πηγή: Δημοσιευμένες οικονομικές καταστάσεις της χρήσης 2006, οι οποίες συντάχθηκαν κατά ΔΠΧΠ από την Εταιρία και έχουν ελεγχθεί από Ορκωτό Ελεγκτή Λογιστή.

## **Υπεραξία**

Η υπεραξία ύψους € 18.107 χιλ. στον ισολογισμό του Ομίλου έχει προκύψει από την εξαγορά της εταιρίας Αττικές Τηλεπικοινωνίες και οριστικοποιήθηκε μετά την ολοκλήρωση της κατανομής του τιμήματος εξαγοράς.

Αναφορικά με την αγορά θυγατρικής, στις 23 Απριλίου 2007, η Εταιρία εξαγόρασε το 100% των μετοχών της εταιρίας Αττικές Τηλεπικοινωνίες Α.Ε., έναντι τιμήματος €47.030.000 σε μετρητά (συμπεριλαμβανομένων εξόδων συναλλαγής ύψους €730.000). Οι λογιστικές αξίες των στοιχείων ενεργητικού και υποχρεώσεων της Αττικές Τηλεπικοινωνίες Α.Ε. κατά την ημερομηνία εξαγοράς, καθώς και οι εύλογες αξίες όπως προσδιορίστηκαν κατά την ολοκλήρωση της διαδικασίας κατανομής έχουν ως ακολούθως:

(ποσά σε χιλ. €)	Λογιστική αξία	Εύλογη αξία
<b>Ενεργητικό</b>		
Ενσώματα πάγια στοιχεία	30.291	33.397
Άυλα πάγια στοιχεία	142	12.232
Αναβαλλόμενες φορολογικές απαιτήσεις/ (υποχρεώσεις)	258	258
Εμπορικές και λοιπές απαιτήσεις	10.252	10.252
Ταμειακά διαθέσιμα και ισοδύναμα	1.010	1.010
Λοιπά στοιχεία ενεργητικού	40	40
	<b>41.994</b>	<b>57.190</b>
<b>Υποχρεώσεις</b>		
Δάνεια	11.000	11.000
Προμηθευτές και λοιπές υποχρεώσεις	13.380	13.380
Αναβαλλόμενες φορολογικές (απαιτήσεις)/ υποχρεώσεις	0	3.799
Προβλέψεις	88	88
	<b>24.468</b>	<b>28.267</b>
<b>Καθαρή Θέση</b>	17.526	28.923
Τίμημα εξαγοράς		47.030
Υπεραξία		18.107
Μετρητά που καταβλήθηκαν		47.030
Ταμειακά διαθέσιμα της θυγατρικής κατά την ημερομηνία εξαγοράς		(1.010)
Καθαρή ταμειακή εκροή από αγορά θυγατρικής		46.020

Πηγή: Δημοσιευμένες ενοποιημένες οικονομικές καταστάσεις της χρήσης 2008 (οι οποίες συνοδεύονται από συγκριτικές οικονομικές καταστάσεις της χρήσης 2007), οι οποίες συντάχθηκαν κατά ΔΠΧΑ από την Εταιρία και έχουν ελεγχθεί από Ορκωτό Ελεγκτή Λογιστή.

Οι εύλογες αξίες περιλαμβάνουν τις πελατειακές σχέσεις ύψους €12.090.000 (ενσωματώνονται στα άυλα πάγια στοιχεία) που αναγνωρίστηκαν κατά την εξαγορά, την αποτίμηση του τηλεπικοινωνιακού δικτύου κατά την εξαγορά, καθώς και την αναλογούσα σε αυτά αναβαλλόμενη φορολογία ύψους €3.798.962.

## Εμπορικές Απαιτήσεις

Η ανάλυση των «Εμπορικών απαιτήσεων» του Ομίλου την 31.12.2006, 31.12.2007 και 31.12.2008 εμφανίζεται στον κάτωθι πίνακα:

<b>Εμπορικές Απαιτήσεις</b>			
(ποσά σε χιλ. €)	31.12.2006	31.12.2007	31.12.2008
Πελάτες	1.305	28.846	47.465
Προβλέψεις απομείωσης	(319)	(3.420)	(7.561)
Απαιτήσεις από συνδεδεμένες εταιρίες	0	714	1.259
Επιταγές εισπρακτέες και λοιποί λογαριασμοί	139	1.627	1.378
Έσοδα χρήσεως εισπρακτέα	0	308	3.085
Απαιτήσεις φόρων εισοδήματος από το Ελληνικό Δημόσιο	1	0	0
Απαιτήσεις από ΦΠΑ από το Ελληνικό Δημόσιο	18	0	0
Λοιποί χρεώστες	44	0	0
<b>Σύνολο</b>	<b>1.188</b>	<b>28.075</b>	<b>45.627</b>

Πηγή: Δημοσιευμένες ενοποιημένες οικονομικές καταστάσεις της χρήσης 2008 (οι οποίες συνοδεύονται από συγκριτικές οικονομικές καταστάσεις της χρήσης 2007), οι οποίες συντάχθηκαν κατά ΔΠΧΑ, και δημοσιευμένες οικονομικές καταστάσεις της χρήσης 2006, οι οποίες συντάχθηκαν κατά ΔΠΧΠ από την Εταιρία και έχουν ελεγχθεί από Ορκωτό Ελεγκτή Λογιστή.

Οι εμπορικές απαιτήσεις αυξήθηκαν σε €45.627 χιλ. την 31.12.2008, έναντι €28.075 χιλ. την 31.12.2007, ως αποτέλεσμα της σημαντικής αύξησης των πωλήσεων.

### Λοιπές Βραχυπρόθεσμες Απαιτήσεις

Η ανάλυση των «Λοιπών βραχυπρόθεσμων απαιτήσεων» του Ομίλου την 31.12.2007 και 31.12.2008 εμφανίζεται στον κάτωθι πίνακα:

Λοιπές Βραχυπρόθεσμες απαιτήσεις		
(ποσά σε χιλ. €)	31.12.2007	31.12.2008
Φόρος εισοδήματος εισπρακτέος	437	1.440
ΦΠΑ εισπρακτέο	19.936	32.078
Προκαταβολές προμηθευτών	3.668	842
Έξοδα επόμενων χρήσεων	943	1.656
Προκαταβολές σε προσωπικό	52	59
Λοιπές απαιτήσεις	893	5.310
<b>Σύνολο</b>	<b>25.928</b>	<b>41.386</b>

Πηγή: Δημοσιευμένες ενοποιημένες οικονομικές καταστάσεις της χρήσης 2008 (οι οποίες συνοδεύονται από συγκριτικές οικονομικές καταστάσεις της χρήσης 2007), οι οποίες συντάχθηκαν κατά ΔΠΧΑ από την Εταιρία και έχουν ελεγχθεί από Ορκωτό Ελεγκτή Λογιστή.

Οι λοιπές βραχυπρόθεσμες απαιτήσεις του Ομίλου την 31.12.2008 ανήλθαν σε €41.386 χιλ. ενώ την 31.12.2007 ανήλθαν σε €25.928 χιλ. περίπου. Τον Απρίλιο του 2008 εγκρίθηκε το αίτημα της εταιρίας HOL για επιστροφή ΦΠΑ για την περίοδο μέχρι 31.12.2007 ύψους €19.177 χιλ. Ποσό €1.659 χιλ. έχει επιστραφεί τον Οκτώβριο του 2008 και ποσό €13.079 χιλ. επεστράφη το Φεβρουάριο του 2009, ενώ το υπόλοιπο ποσό θα συμψηφιστεί με το ΦΠΑ των εσόδων.

Το αυξημένο υπόλοιπο του ΦΠΑ οφείλεται στις αυξημένες επενδύσεις της Εταιρίας κατά την χρήση 2008.

### Αναβαλλόμενη Φορολογία

Σύμφωνα με τους φορολογικούς νόμους η απορροφώμενη εταιρία Hellas online δεν έχει τη δυνατότητα να μεταφέρει τις φορολογικές ζημιές στην καινούργια εταιρία. Ως εκ τούτου η απορροφώμενη εταιρία Hellas online διέγραψε στη χρήση του 2007 την αναβαλλόμενη φορολογική της απαίτηση από φορολογικές ζημιές προηγούμενων χρήσεων ύψους €5.820 χιλ.

Η Εταιρία, ακολουθώντας τις πρόνοιες του ΔΛΠ 12, δεν έχει αναγνωρίσει αναβαλλόμενη φορολογική απαίτηση στις φορολογικές ζημιές της τρέχουσας και προηγούμενης χρήσης. Η πίστωση στη καθαρή θέση αφορά την αναβαλλόμενη φορολογία του φόρου συγκέντρωσης κεφαλαίου για την αύξηση του μετοχικού κεφαλαίου που έγινε στην προηγούμενη χρήση.

Η αναβαλλόμενη φορολογική υποχρέωση στις 31.12.2008 περιλαμβάνει κατά κύριο λόγο την αναλογούσα φορολογική υποχρέωση στα στοιχεία ενεργητικού της θυγατρικής εταιρίας Αττικές Τηλεπικοινωνίες ΑΕ που αναγνωρίστηκαν κατά την εξαγορά (πελατειακές σχέσεις και αποτίμηση τηλεπικοινωνιακού δικτύου). Το ποσό

κατά την 31.12.2008 για τη φορολογική υποχρέωση που αναγνωρίστηκε κατά την εξαγορά ανερχόταν σε € 3.316 χιλ.

## Δανεισμός

Η ανάλυση των «Μακροπρόθεσμου και Βραχυπρόθεσμου Δανεισμού» του Ομίλου εμφανίζεται στον κάτωθι πίνακα:

Μακροπρόθεσμος δανεισμός		
(ποσά σε χιλ. €)	31.12.2007	31.12.2008
Τραπεζικά δάνεια	2.412	1.658
Ομολογιακά δάνεια	35.000	148.377 <sup>(1)</sup>
<b>Σύνολο</b>	<b>37.412</b>	<b>150.035</b>

Βραχυπρόθεσμος δανεισμός		
(ποσά σε χιλ. €)	31.12.2007	31.12.2008
Τραπεζικά δάνεια	77.171	38.819
Βραχυπρόθεσμο μέρος μακροπρόθεσμων δανείων	878	508
<b>Σύνολο</b>	<b>78.048</b>	<b>39.327</b>

Πηγή: Δημοσιευμένες ενοποιημένες οικονομικές καταστάσεις της χρήσης 2008 (οι οποίες συνοδεύονται από συγκριτικές οικονομικές καταστάσεις της χρήσης 2007), οι οποίες συντάχθηκαν κατά ΔΠΧΑ από την Εταιρία και έχουν ελεγχθεί από Ορκωτό Ελεγκτή Λογιστή.

(1) Περιλαμβάνεται ομολογιακό δάνειο €144,5 εκατ. και ομολογιακό δάνειο αρχικής σύμβασης €5 εκατ.

Το σύνολο του δανεισμού ανέρχεται σε €189.362 χιλ. την 31.12.2008 από €115.461 χιλ. και έχει πραγματοποιηθεί αναδιάρθρωση μετατρέποντας το βραχυπρόθεσμο δανεισμό σε μακροπρόθεσμο, με τη σύναψη νέου ομολογιακού δανείου. Για την σύναψη του ομολογιακού δανείου ποσού €144,5 εκ. έχουν δοθεί ως ενέχυρο 36.124.350 κοινές ονομαστικές μετοχές της θυγατρικής εταιρίας Απτικές Τηλεπικοινωνίες ΑΕ, ονομαστικής αξίας €0,60 η κάθε μία.

Όλα τα δάνεια του Ομίλου είναι σε Ευρώ. Για το συνολικό δανεισμό του Ομίλου έχουν δοθεί εγγυήσεις από την μητρική εταιρία Intracom Holdings. Το πραγματικό σταθμισμένο επιτόκιο για τον Όμιλο για το 2008 ήταν 6,52% (2007: 5,78%) για τα μακροπρόθεσμα και βραχυπρόθεσμα δάνεια.

Ο Όμιλος εκτιμά ότι οι τρέχουσες αξίες των δανείων που λογιστικοποιήθηκαν στις οικονομικές καταστάσεις πλησιάζουν την εύλογη αξία.

### Ομολογιακό δάνειο

Στις 23 Οκτωβρίου 2008 η Εταιρία υπέγραψε σύμβαση ομολογιακού δανείου συνολικού ύψους €144.500.000 με κοινοπραξία τραπεζών με επιτόκιο δανεισμού Euribor πλέον περιθωρίου που διαμορφώνεται ανάλογα με τις τιμές των χρηματοοικονομικών δεικτών που προβλέπονται από τη σύμβαση. Σκοπός του δανείου είναι η αναχρηματοδότηση του υφιστάμενου δανεισμού μετατρέποντας το βραχυπρόθεσμο δανεισμό σε μακροπρόθεσμο.

Η πληρωμή του δανείου θα γίνει σε 8 δόσεις των οποίων οι πρώτες 7 θα είναι προς εξόφληση του 50% του συνολικού ποσού του δανείου και η τελευταία θα είναι καταβλητέα την ημερομηνία λήξης του δανείου προς εξόφληση του 50% του συνολικού ποσού του δανείου. Η πρώτη δόση είναι καταβλητέα την 27 Απριλίου 2011.

Από την σύμβαση απορρέουν για την Εταιρία υποχρεώσεις και περιορισμοί οι σημαντικότεροι των οποίων συνοψίζονται στα εξής: (i) υποχρέωση να διατηρεί καθ' όλη τη διάρκεια του δανείου, ασφαλισμένα σε ασφαλιστική εταιρία, αναγνωρισμένη στην Ελληνική αγορά, τα στοιχεία του ενεργητικού και να μην εκχωρεί προς τρίτους τις απαιτήσεις που απορρέουν από τα ασφαλιστήρια συμβόλαια, (ii) υποχρέωση να καταβάλλει στον πληρεξούσιο καταβολών α) μέχρι τις 30 Μαΐου κάθε έτους, τις ελεγμένες από την Ελεγκτική εταιρία, ενοποιημένες και μη, οικονομικές καταστάσεις και β) μέσα σε διάστημα (60) ημερών από την λήξη του αντίστοιχου εξαμήνου, τις εξαμηνιαίες, ενοποιημένες και μη, οικονομικές καταστάσεις προσκομίζοντας κάθε φορά Πιστοποιητικό Συμμόρφωσης και (iii) υποχρέωση να τηρεί καθ' όλη τη διάρκεια του δανείου και μέχρι να εξοφληθεί ολοσχερώς το δάνειο, τους κατωτέρω οικονομικούς δείκτες, υπολογιζόμενους επί των ετήσιων και εξαμηνιαίων, ελεγμένων οικονομικών καταστάσεων:

1. Ο λόγος του EBITDA προς το σύνολο των Καθαρών Χρεωστικών Τόκων θα πρέπει να είναι μεγαλύτερος ή ίσος με: 2 προς 1 για την χρήση 2010 και 2,5 προς 1 για την χρήση 2011 και εφεξής για την υπόλοιπη διάρκεια του δανείου μέχρι την ολοσχερή εξόφληση του χρέους.
2. Ο λόγος Καθαρού Δανεισμού προς το σύνολο των Ιδίων Κεφαλαίων (μη συμπεριλαμβανομένων των επιχορηγήσεων), θα πρέπει να είναι μικρότερος από ή ίσος με 6 προς 1 κατά το κλείσιμο της χρήσης 2008 και εφεξής του Δανείου μέχρι την ολοσχερή εξόφληση του χρέους.
3. Ο λόγος του καθαρού δανεισμού προς το άθροισμα του καταβεβλημένου μετοχικού κεφαλαίου και της διαφοράς από έκδοση μετοχών υπέρ το άρτιο, θα πρέπει να είναι μικρότερος από 1,35 προς 1 κατά το κλείσιμο της εταιρικής χρήσης 2008 και εφεξής καθ' όλη τη διάρκεια του δανείου μέχρι και την ολοσχερή εξόφληση του χρέους. Ο δείκτης αυτός θα υπολογίζεται και θα τηρείται εφόσον έχει πραγματοποιηθεί η αύξηση του μετοχικού κεφαλαίου του εκδότη.
4. Αύξηση του μετοχικού κεφαλαίου ύψους τουλάχιστον €100εκ. μέχρι την 31 Δεκεμβρίου 2008.

Σχετικά με τον ως άνω όρο για την αύξηση μετοχικού κεφαλαίου, κατόπιν σχετικού αιτήματος της Εταιρίας η αυξημένη πλειοψηφία των Ομολογιούχων Τραπεζών αποδέχθηκε στις 29.9.2009 την άρση της υποχρέωσης ολοκλήρωσης της ως άνω αύξησης. (βλ. κεφ. 2 «Επενδυτικοί Κίνδυνοι - Η σύμβαση του κοινού ομολογιακού δανείου που σύναψε η Εταιρία την 23.10.2008 προβλέπει την τήρηση συγκεκριμένων όρων, οι οποίοι ενδεχομένως να μην ικανοποιούνται πλήρως και κεφ. 3.4.7 «Συμβάσεις Δανείων»).

## **Επιχορηγήσεις**

Το σύνολο των επιχορηγήσεων (βραχυπρόθεσμων και μακροπρόθεσμων) ανήλθε σε € 12.511 χιλ. την 31.12.2008 από € 1.484 χιλ. την 31.12.2007 και αναλύονται ως εξής:



(ποσά σε χιλ. €)	31.12.2007	31.12.2008
Υπόλοιπο αρχής χρήσεως		1.484
Προσθήκες	1.644	11.570
Μεταφορά στα αποτελέσματα	(159)	(543)
<b>Υπόλοιπο τέλους χρήσεως</b>	<b>1.484</b>	<b>12.511</b>

Πηγή: Δημοσιευμένες ενοποιημένες οικονομικές καταστάσεις της χρήσης 2008 (οι οποίες συνοδεύονται από συγκριτικές οικονομικές καταστάσεις της χρήσης 2007), οι οποίες συντάχθηκαν κατά ΔΠΧΑ από την Εταιρία και έχουν ελεγχθεί από Ορκωτό Ελεγκτή Λογιστή.

Οι επιχορηγήσεις αναλύονται ως εξής:

(ποσά σε χιλ. €)	31.12.2007	31.12.2008
Βραχυπρόθεσμες υποχρεώσεις	159	1.235
Μακροπρόθεσμες υποχρεώσεις	1.325	11.277
<b>Σύνολο</b>	<b>1.484</b>	<b>12.511</b>

Πηγή: Δημοσιευμένες ενοποιημένες οικονομικές καταστάσεις της χρήσης 2008 (οι οποίες συνοδεύονται από συγκριτικές οικονομικές καταστάσεις της χρήσης 2007), οι οποίες συντάχθηκαν κατά ΔΠΧΑ από την Εταιρία και έχουν ελεγχθεί από Ορκωτό Ελεγκτή Λογιστή.

Οι επιχορηγήσεις που έχουν χορηγηθεί μέσα στη χρήση του 2008 ύψους €11.570 χιλ. αφορούν την επιδότηση έργων της Κοινωνίας της Πληροφορίας για ανάπτυξη του τηλεπικοινωνιακού δικτύου. Ποσό ύψους €4.013 χιλ. το οποίο περιλαμβάνεται στις προσθήκες έχει εισπραχθεί τον Ιανουάριο 2009.

## Προμηθευτές

Το υπόλοιπο του λογαριασμού των «Προμηθευτών» του Ομίλου εμφανίζεται στον κάτωθι πίνακα:

Προμηθευτές			
(ποσά σε χιλ. €)	31.12.2006	31.12.2007	31.12.2008
Προμηθευτές	659 <sup>(1)</sup>	44.434	55.402
Υποχρεώσεις προς συνδεδεμένες εταιρίες	0	27.277	67.604
Μεταχρονολογημένες επιταγές πληρωτέες	26	9	0
<b>Σύνολο</b>	<b>685</b>	<b>71.721</b>	<b>123.006</b>

Πηγή: Δημοσιευμένες ενοποιημένες οικονομικές καταστάσεις της χρήσης 2008 (οι οποίες συνοδεύονται από συγκριτικές οικονομικές καταστάσεις της χρήσης 2007), οι οποίες συντάχθηκαν κατά ΔΠΧΑ, και δημοσιευμένες οικονομικές καταστάσεις της χρήσης 2006, οι οποίες συντάχθηκαν κατά ΔΠΧΠ από την Εταιρία και έχουν ελεγχθεί από Ορκωτό Ελεγκτή Λογιστή.

<sup>(1)</sup> Σημείωση: Για λόγους συγκρισιμότητας του παρόντος, ο λογαριασμός «Προμηθευτές και λοιπές υποχρεώσεις» όπως εμφανίζεται στις δημοσιευμένες οικονομικές καταστάσεις της Unibrain AE του 2006 έχει επιμερισθεί στους επιμέρους λογαριασμούς «Προμηθευτές» και «Λοιπές Υποχρεώσεις».

Το υπόλοιπο των προμηθευτών την 31.12.2008 ανήλθε σε €123.006 χιλ., έναντι €71.721 χιλ. την 31.12.2007 και αφορά κυρίως αγορές πάγιου τηλεπικοινωνιακού εξοπλισμού και λειτουργικά κόστη. Η αύξηση οφείλεται στην υλοποίηση του επενδυτικού προγράμματος της Εταιρίας, καθώς και στη διεύρυνση του κύκλου εργασιών.

## Λοιπές Βραχυπρόθεσμες Υποχρεώσεις

Το υπόλοιπο του λογαριασμού των «Λοιπές Βραχυπρόθεσμες Υποχρεώσεις» του Ομίλου εμφανίζεται στον κάτωθι πίνακα:

Λοιπές Βραχυπρόθεσμες υποχρεώσεις			
(ποσά σε χιλ. €)	31.12.2006	31.12.2007	31.12.2008
Υποχρεώσεις από φόρους/ τέλη	0	572	578
Έξοδα χρήσεως δεδουλευμένα	0	3.151	7.461
Προκαταβολές πελατών	0	569	910
Ασφαλιστικοί οργανισμοί	27	753	897
Μερίσματα πληρωτέα	18	18	18
Λοιπές Βραχυπρόθεσμες υποχρεώσεις	7	67	2.731
Λοιποί φόροι πληρωτέοι	68 <sup>(1)</sup>	0	0
<b>Σύνολο</b>	<b>120</b>	<b>5.129</b>	<b>12.594</b>

Πηγή: Δημοσιευμένες ενοποιημένες οικονομικές καταστάσεις της χρήσης 2008 (οι οποίες συνοδεύονται από συγκριτικές οικονομικές καταστάσεις της χρήσης 2007), οι οποίες συντάχθηκαν κατά ΔΠΧΑ, και δημοσιευμένες οικονομικές καταστάσεις της χρήσης 2006, οι οποίες συντάχθηκαν κατά ΔΠΧΠ από την Εταιρία και έχουν ελεγχθεί από Ορκωτό Ελεγκτή Λογιστή.

<sup>(1)</sup> Σημείωση: Για λόγους συγκρισιμότητας του παρόντος, ο λογαριασμός «Προμηθευτές και λοιπές υποχρεώσεις» όπως εμφανίζεται στις δημοσιευμένες οικονομικές καταστάσεις της Unibrain ΑΕ του 2006, έχει επιμερισθεί στους επιμέρους λογαριασμούς «Προμηθευτές» και «Λοιπές Υποχρεώσεις».

Οι Λοιπές βραχυπρόθεσμες υποχρεώσεις την 31.12.2008 ανήλθαν σε €12.594 χιλ. ενώ την 31.12.2007 οι εν λόγω υποχρεώσεις ανήλθαν σε € 5.129 χιλ.

Στο λογαριασμό έξοδα χρήσεως δεδουλευμένα περιλαμβάνονται προβλέψεις εξόδων που αφορούν τη χρήση. Οι προβλέψεις αφορούν κυρίως τηλεπικοινωνιακά κόστη και προβλέψεις μισθοδοσίας. Στις λοιπές βραχυπρόθεσμες υποχρεώσεις την 31.12.2008, περιλαμβάνεται ποσό €2.160 χιλ. οφειλόμενο προς την μητρική εταιρία Intracom Holdings ΑΕ. Η μεγάλη αύξηση από την προηγούμενη χρήση οφείλεται στη σημαντική αύξηση της δραστηριότητας της Εταιρίας.

### 3.6.4 Χρηματοοικονομικές πληροφορίες για τις Μεταβολές της Καθαρής Θέσης 2006 – 2008

Η ενοποιημένη κατάσταση μεταβολών Ιδίων Κεφαλαίων για τις χρήσεις 2007 - 2008 παρουσιάζεται στον ακόλουθο πίνακα:

Κατάσταση Μεταβολών Ιδίων Κεφαλαίων					
(ποσά σε χιλ. €)	Μετοχικό Κεφάλαιο	Διαφορές από έκδοση μετοχών υπέρ το άρτιο	Αποθεματικά κεφάλαια	Αποτελέσματα εις νέον	Σύνολο Ιδίων Κεφαλαίων
<b>Υπόλοιπο 1.1.2007</b>	32.180	6.430	577	(31.514)	7.674
Καθαρή ζημία χρήσης	0	0	0	(37.959)	(37.959)
Αυξήσεις μετοχικού κεφαλαίου	48.635	(1.743)	0	0	46.892
Μεταφορά κατά την εξαγορά	0	0	8.629	(8.629)	0
Έξοδα αυξήσεως μετοχικού κεφαλαίου μετά φόρων	0	0	0	(501)	(501)
Δικαιώματα προαίρεσεως μετοχών εργαζομένων	0	0	48	0	48
Συναλλαγματικές διαφορές			(118)	0	(118)
<b>Υπόλοιπο 31.12.2007</b>	<b>80.815</b>	<b>4.687</b>	<b>9.136</b>	<b>(78.603)</b>	<b>16.035</b>
<b>Υπόλοιπο 1.1.2008</b>	80.815	4.687	9.136	(78.603)	16.035
Καθαρή ζημία χρήσης	0	0	0	(40.418)	(40.418)
Μεταφορά	0	0	(151)	151	0
Έξοδα αυξήσεως μετοχικού κεφαλαίου μετά φόρων	0	0	0	(305)	(305)
Συναλλαγματικές διαφορές	0	0	115	0	115
<b>Υπόλοιπο 31.12.2008</b>	<b>80.815</b>	<b>4.687</b>	<b>9.100</b>	<b>(119.174)</b>	<b>(24.572)</b>

Πηγή: Δημοσιευμένες ενοποιημένες οικονομικές καταστάσεις της χρήσης 2008 (οι οποίες συνοδεύονται από συγκριτικές οικονομικές καταστάσεις της χρήσης 2007), οι οποίες συντάχθηκαν κατά ΔΠΧΑ από την Εταιρία και έχουν ελεγχθεί από Ορκωτό Ελεγκτή Λογιστή.

Οι μεταβολές στο μετοχικό κεφάλαιο παρουσιάζονται στον παρακάτω πίνακα:

Μετοχικό Κεφάλαιο	Κοινές μετοχές	Υπέρ το άρτιο	Σύνολο
<b>Υπόλοιπο 1.1.2007</b>	<b>32.180.000</b>	<b>6.430.271</b>	<b>38.610.271</b>
Αύξηση μετοχικού κεφαλαίου (απορροφώμενη HOL)	48.300.000	(2.000.000)	46.300.000
Αύξηση μετοχικού κεφαλαίου από πρόγραμμα δικαιωμάτων προαίρεσης μετοχών προς εργαζομένους (απορροφώσα Unibrain)	120.000	472.200	592.200
Κεφαλαιοποίηση λόγω συγχώνευσης	215.385	(215.385)	0
<b>Υπόλοιπο 31.12.2007</b>	<b>80.815.385</b>	<b>4.687.086</b>	<b>85.502.471</b>
<b>Υπόλοιπο 1.1.2008</b>	<b>80.815.385</b>	<b>4.687.086</b>	<b>85.502.471</b>
<b>Υπόλοιπο 31.12.2008</b>	<b>80.815.385</b>	<b>4.687.086</b>	<b>85.502.471</b>

Πηγή: Δημοσιευμένες ενοποιημένες οικονομικές καταστάσεις της χρήσης 2008 (οι οποίες συνοδεύονται από συγκριτικές οικονομικές καταστάσεις της χρήσης 2007), οι οποίες συντάχθηκαν κατά ΔΠΧΑ από την Εταιρία και έχουν ελεγχθεί από Ορκωτό Ελεγκτή Λογιστή.

Η ενοποιημένη κατάσταση μεταβολών Ιδίων Κεφαλαίων του ομίλου Unibrain (προ συγχώνευσης) για τη χρήση 2006 παρουσιάζεται στον ακόλουθο πίνακα:

Κατάσταση Μεταβολών Ιδίων Κεφαλαίων					
(ποσά σε χιλ. €)	Μετοχικό Κεφάλαιο	Διαφορές από έκδοση μετοχών υπέρ το άρτιο	Αποθεματικά κεφάλαια	Αποτελέσματα εις νέον	Σύνολο Ιδίων Κεφαλαίων
<b>Υπόλοιπο την 1.1.2006</b>	4.560	4.261	460	(4.059)	5.222
Καθαρό κέρδος καταχωρηθέν κατ' ευθείαν στα ίδια κεφάλαια	0	0	0	0	0
Δικαιώματα προαίρεσεως μετοχών εργαζομένων	0	0	104	0	104
Αύξηση μετοχικού κεφαλαίου	120	94	0	0	214
Συναλλαγματικές διαφορές	0	0	(143)	0	(143)
Κέρδη περιόδου	0	0	0	605	605
<b>Υπόλοιπο την 31.12.2006</b>	<b>4.680</b>	<b>4.355</b>	<b>421</b>	<b>(3.454)</b>	<b>6.002</b>

Πηγή: Δημοσιευμένες οικονομικές καταστάσεις της χρήσης 2006, οι οποίες συντάχθηκαν κατά ΔΠΧΠ από την Εταιρία και έχουν ελεγχθεί από Ορκωτό Ελεγκτή Λογιστή.

3.6.5 Χρηματοοικονομικές πληροφορίες Ταμειακών Ροών του Ομίλου για τις χρήσεις 2006 – 2008

Οι ταμειακές ροές του Ομίλου για τις χρήσεις 2006 - 2008 αναλύονται στον κάτωθι πίνακα:

<b>ΣΤΟΙΧΕΙΑ ΚΑΤΑΣΤΑΣΗΣ ΤΑΜΕΙΑΚΩΝ ΡΟΩΝ</b>			
(ποσά σε χιλ. €)	1.1-31.12.2006	1.1-31.12.2007	1.1-31.12.2008
<b>Ταμειακές ροές από λειτουργικές δραστηριότητες</b>			
(Ζημιές)/Κέρδη προ φόρων	755	(30.770)	(39.879)
<i>Προσαρμογές για:</i>			
Αποσβέσεις	287	11.306	26.672
Δικαιώματα προαίρεσης μετοχών	104	48	0
(Κέρδη)/ Ζημιές από πώληση ενσώματων και άυλων πάγιων στοιχείων	(12)	184	(142)
Αποτίμηση χρηματοοικονομικών στοιχείων σε εύλογη αξία μέσω αποτελεσμάτων	(17)	(10)	(14)
Συναλλαγματικές διαφορές	(143)	(118)	115
Διαγραφές ενσώματων παγίων και συμμετοχών	0	1.125	0
Χρηματοοικονομικά (έσοδα)/ έξοδα - καθαρά	0	3.626	10.756
Ζημιές/ (Κέρδη) από πώληση χρηματοοικονομικών στοιχείων σε εύλογη αξία μέσω αποτελεσμάτων	(52)	(1)	322
Έσοδα από μερίσματα	(5)	0	0
Έσοδα από επιχορηγήσεις	(35)	(159)	(543)
Έσοδα από πιστωτικούς τόκους	(35)	0	0
Χρεωστικοί τόκοι και συναφή έξοδα	15	0	0
	<b>897</b>	<b>(14.769)</b>	<b>(2.713)</b>
<i>Μεταβολές Κεφαλαίου κίνησης</i>			
Αποθέματα	(232)	344	49
Απαιτήσεις	48	(24.680)	(29.823)
Υποχρεώσεις	34	14.876	21.608
<i>Μείον:</i>			
Χρεωστικοί τόκοι και συναφή έξοδα καταβεβλημένα	(15)	0	0
Καταβεβλημένοι φόροι	96	0	0
<b>Ταμειακές εκροές από λειτουργικές δραστηριότητες</b>	<b>828</b>	<b>(24.228)</b>	<b>(10.878)</b>
Πληρωθέντες φόροι εισοδήματος	0	(447)	(3.062)
Πληρωθέντες τόκοι	0	(4.764)	(11.403)
<b>Καθαρές ταμειακές εκροές από λειτουργικές δραστηριότητες</b>	<b>828</b>	<b>(29.439)</b>	<b>(25.343)</b>

<b>Ταμειακές ροές από επενδυτικές δραστηριότητες</b>			
Απόκτηση θυγατρικών, συγγενών κοιν. & λοιπών επενδύσεων	(36)	0	0
Πληρωμές ενσώματων και άυλων περιουσιακών στοιχείων	(234)	(57.767)	(52.978)
Πώληση ενσώματων και άυλων παγίων περιουσιακών στοιχείων	41	13	378
Εισπράξεις από πωλήσεις χρηματοοικονομικών στοιχείων σε εύλογη αξία μέσω αποτελεσμάτων	294	55	398
Αγορά χρηματοοικονομικών στοιχείων σε εύλογη αξία μέσω αποτελεσμάτων	(228)	(63)	(511)
Αγορά θυγατρικής, μείον ταμειακά διαθέσιμα	0	(46.020)*	0
Μερίσματα εισπραχθέντα	5	0	0
Εισπραχθέντες τόκοι	35	113	81
<b>Καθαρές ταμειακές εκροές από επενδυτικές δραστηριότητες</b>	<b>(123)</b>	<b>(103.668)</b>	<b>(52.632)</b>
<b>Ταμειακές ροές από χρηματοδοτικές δραστηριότητες</b>			
Εξοφλήσεις υποχρεώσεων από χρηματοδοτικές μισθώσεις	0	(2.197)	(3.608)
Εισπραχθείσες επιχορηγήσεις	0	1.644	7.557
Εισπράξεις από αύξηση μετοχικού κεφαλαίου	214	46.892	0
Έξοδα αυξήσεως μετοχικού κεφαλαίου	0	(667)	(305)
Δάνεια αναληφθέντα	0	174.802	219.533
Αποπληρωμή δανεισμού	0	(90.674)	(145.631)
<b>Καθαρές ταμειακές εισροές από χρηματοδοτικές δραστηριότητες</b>	<b>214</b>	<b>129.800</b>	<b>77.546</b>
<b>Καθαρή αύξηση / (μείωση) στα ταμειακά διαθέσιμα και ισοδύναμα περιόδου</b>	<b>919</b>	<b>(3.307)</b>	<b>(429)</b>
<b>Χρηματικά διαθέσιμα και ισοδύναμα αυτών στην αρχή τις χρήσης</b>	<b>1.203</b>	<b>8.803</b>	<b>5.495</b>
<b>Χρηματικά διαθέσιμα και ισοδύναμα αυτών στο τέλος τις χρήσης</b>	<b>2.123</b>	<b>5.495</b>	<b>5.067</b>

Πηγή: Δημοσιευμένες ενοποιημένες οικονομικές καταστάσεις τις χρήσης 2008 (οι οποίες συνοδεύονται από συγκριτικές οικονομικές καταστάσεις τις χρήσης 2007), οι οποίες συντάχθηκαν κατά ΔΠΧΑ, και δημοσιευμένες οικονομικές καταστάσεις τις χρήσης 2006, οι οποίες συντάχθηκαν κατά ΔΠΧΠ από την Εταιρία και έχουν ελεγχθεί από Ορκωτό Ελεγκτή Λογιστή.

(\*). Το ποσό ύψους € 46.020 χιλ. προκύπτει ως η διαφορά του τιμήματος για την εξαγορά του 100% της εταιρίας Απικές Τηλεπικοινωνίες Α.Ε.» ύψους € 47.030 χιλ. και των ταμειακών διαθεσίμων που εμφάνιζε η εξαγοραζόμενη εταιρία ύψους € 1.010 χιλ. κατά την ημερομηνία εξαγοράς (23.04.2007)

Για σχολιασμό των ταμειακών ροών βλ. κεφάλαιο 3.7 «Πληροφορίες για τα Κεφάλαια»

3.6.6 Χρηματοοικονομικές πληροφορίες Ενδιάμεσων Ενοποιημένων Οικονομικών Πληροφοριών περιόδου 1.1-30.9.2009

**Στοιχεία Αποτελεσμάτων Χρήσεως**

Στον ακόλουθο πίνακα παρατίθενται τα στοιχεία της κατάστασης αποτελεσμάτων του Ομίλου για την περίοδο 1.1-30.9.2009:

<b>Κατάσταση Αποτελεσμάτων</b>		
<b>(ποσά σε χιλ. €)</b>	<b>1.1-30.9.2008</b>	<b>1.1-30.9.2009</b>
Έσοδα	73.986	111.442
Κόστος πωλήσεων	(69.437)	(114.326)
<b>Μικτό Κέρδος/ (Ζημιά)</b>	<b>4.549</b>	<b>(2.884)</b>
Άλλα Έσοδα Εκμετάλλευσης	778	3.580
Έξοδα διοικητικής λειτουργίας	(8.687)	(10.126)
Έξοδα έρευνας	(174)	(241)
Έξοδα διάθεσης	(17.205)	(16.755)
<b>Αποτελέσματα Εκμετάλλευσης</b>	<b>(20.738)</b>	<b>(26.426)</b>
Χρηματοοικονομικά έσοδα	45	155
Χρηματοοικονομικά έξοδα	(6.759)	(8.003)
<b>Ζημιές προ φόρων</b>	<b>(27.451)</b>	<b>(34.275)</b>
Φόρος Εισοδήματος	(1.255)	554
<b>Καθαρές Ζημιές περιόδου</b>	<b>(28.706)</b>	<b>(33.721)</b>
<b>Λοιπά συνολικά εισοδήματα μετά από φόρους</b>		
Συναλλαγματικές διαφορές μετατροπής	95	(2)
<b>Συγκεντρωτικά συνολικά εισοδήματα περιόδου μετά από φόρους</b>	<b>(28.611)</b>	<b>(33.723)</b>
<b>Οι καθαρές ζημιές περιόδου κατανέμονται σε :</b>		
Μετόχους της μητρικής	<b>(28.706)</b>	<b>(33.721)</b>
<b>Τα συγκεντρωτικά συνολικά εισοδήματα κατανέμονται σε:</b>		
Μετόχους της μητρικής	(28.611)	(33.723)
<b>Ζημιές ανά μετοχή</b>		
Βασικά	(0,30)	(0,28)
Απομειωμένα	(0,30)	(0,28)

Πηγή: Δημοσιευμένες ενδιάμεσες συνοπτικές οικονομικές πληροφορίες για την περίοδο 1.1-30.9.2009, που έχουν συνταχθεί σύμφωνα με το ΔΛΠ 34 από την Εταιρία και έχουν επισκοπηθεί από Ορκωτό Ελεγκτή Λογιστή.

Σημείωση: Στην κατάσταση αποτελεσμάτων της περιόδου 1.1-30.9.2008 και 1.7 – 30.09.2008 έχει αναταξινομηθεί από τα έσοδα στα λοιπά έσοδα ποσό ύψους €4.090.000 για την Εταιρία που αφορούσε χρεώσεις προς τη θυγατρική εταιρία Ατικές Τηλεπικοινωνίες ΑΕ.

## Ανάλυση Εσόδων

Η ανάλυση των «Εσόδων» του Ομίλου για τις περιόδους 1.1-30.9.2008 και 1.1-30.9.2009 εμφανίζεται στον κάτωθι πίνακα:

(ποσά σε χιλ. €)	Έσοδα				
	1.1-30.9.2008	% επί των πωλήσεων	1.1-30.9.2009	% επί των πωλήσεων	% Μεταβολής
Σταθερή τηλεφωνία (Voice)	31.462	42,5%	62.361	56,0%	98,2%
Internet access	14.725	19,9%	22.990	20,6%	56,1%
Internet leased lines	20.099	27,2%	22.571	20,3%	12,3%
Data center services	873	1,2%	503	0,5%	-42,4%
Λοιπά έσοδα από παροχή υπηρεσιών	2.588	3,5%	1.291	1,2%	-50,1%
Πωλήσεις εμπορευμάτων, εξοπλισμού και αναλωσίμων	3.590	4,9%	1.429	1,3%	-60,2%
Πωλήσεις προϊόντων	648	0,9%	297	0,3%	-54,2%
<b>Σύνολο</b>	<b>73.986</b>	<b>100,0%</b>	<b>111.442</b>	<b>100,0%</b>	<b>50,6%</b>
<b>Άλλα έσοδα εκμετάλλευσης</b> (ποσά σε χιλ. €)					
Επιχορηγήσεις	221		2.701		
Λοιπά	557		879		
<b>Σύνολο</b>	<b>778</b>		<b>3.580</b>		

Πηγή: Δημοσιευμένες ενδιάμεσες συνοπτικές οικονομικές πληροφορίες για την περίοδο 1.1-30.9.2009, που έχουν συνταχθεί σύμφωνα με το ΔΛΠ 34 από την Εταιρία και έχουν επισκοπηθεί από Ορκωτό Ελεγκτή Λογιστή.

Τα έσοδα για την περίοδο 1.1-30.9.2009 ανέρχονται σε €111.442 χιλ. έναντι €73.986 χιλ. την περίοδο 1.1-30.9.2008, σημειώνοντας αύξηση τις τάξεως του 50,6% η οποία οφείλεται στην αύξηση του πελατολογίου και της δραστηριότητας του Ομίλου. Σημειώνεται ότι στο τέλος του εννεαμήνου του 2009 οι συνδρομητές ΑΠΤΒ της Εταιρίας έφτασαν τις 248,3 χιλιάδες από 87,8 χιλιάδες στο τέλος του εννεαμήνου του 2008 (αύξηση 183%). Η κύρια χώρα δραστηριοποίησης είναι η Ελλάδα.

### Σταθερή τηλεφωνία

Τα έσοδα από την σταθερή τηλεφωνία ανήλθαν σε €62.361 χιλ. την περίοδο 1.1-30.9.2009 έναντι €31.462 χιλ. την περίοδο 1.1-30.9.2008 σημειώνοντας αύξηση 98,2% που οφείλεται κυρίως στη σημαντική αύξηση στα έσοδα που προήλθαν από συνδέσεις υπηρεσιών τηλεφωνίας και από έσοδα από τις παρεχόμενες υπηρεσίες φωνής προς τη Vodafone. Επίσης, η άνοδος οφείλεται στην αύξηση εσόδων από υπηρεσίες προεπιλογής λόγω της αύξησης του αριθμού των πελατών για υπηρεσίες προεπιλογής καθώς και της προσθήκης ορισμένων εταιρικών πελατών για τις υπηρεσίες προεπιλογής.

### Πρόσβαση στο διαδίκτυο (Internet access)

Τα έσοδα από την πρόσβαση στο διαδίκτυο ανήλθαν σε €22.990 χιλ. την περίοδο 1.1-30.9.2009 έναντι €14.725 χιλ. την περίοδο 1.1-30.9.2008, σημειώνοντας αύξηση 56,1% που οφείλεται α) στα έσοδα από single play ευρυζωνικές υπηρεσίες πρόσβασης στο διαδίκτυο, β) σε αύξηση στις double play υπηρεσίες πρόσβασης στο διαδίκτυο και γ) σε έσοδα από παροχή υπηρεσιών χονδρικής DSL, οι οποίες περιλαμβάνουν κυρίως τις DSL υπηρεσίες που παρέχονται στη Vodafone βάσει της σχετικής εμπορικής σύμβασης (βλ. κεφ. 3.4.3 «Συμβάσεις Συνεργασίας με τη Vodafone»).



### Μισθωμένες γραμμές internet (Internet leased lines)

Τα έσοδα από μισθωμένες γραμμές internet ανήλθαν σε €22.571 χιλ. την περίοδο 1.1-30.9.2009, έναντι €20.099 χιλ. την περίοδο 1.1-30.9.2008 σημειώνοντας αύξηση 12,3% και περιλαμβάνουν: έσοδα από υπηρεσίες μίσθωσης εξοπλισμού πληροφοριακών συστημάτων και υπηρεσίες γρήγορου Internet dial-up σε εταιρικούς πελάτες και έσοδα της θυγατρικής Απτικές Τηλεπικοινωνίες Α.Ε. από μίσθωση γραμμών και παροχή λοιπών υπηρεσιών σε εταιρικούς πελάτες καθώς και σε τηλεπικοινωνιακούς παρόχους. Η αύξηση οφείλεται κυρίως στην αύξηση των εταιρικών πελατών.

### **Έξοδα**

Η ανάλυση των «Εξόδων» του Ομίλου για τις περιόδους 1.1-30.9.2008 και 1.1-30.9.2009 εμφανίζεται στον κάτωθι πίνακα:

<b>Ανάλυση εξόδων</b>			
<b>(ποσά σε χιλ. €)</b>	<b>1.1-30.9.2008</b>	<b>1.1-30.9.2009</b>	<b>% Μεταβολής</b>
Κόστος πωληθέντων αποθεμάτων	2.521	1.322	-47,5%
Αμοιβές και έξοδα προσωπικού	14.673	14.594	-0,5%
Αμοιβές και έξοδα τρίτων	8.319	6.219	-25,2%
Τηλεπικοινωνιακά κόστη	37.199	62.901	69,1%
Επισκευές και συντηρήσεις	2.365	3.369	42,4%
Φόροι τέλη	1.070	576	-46,2%
Έξοδα μεταφορών	125	355	184,0%
Έξοδα ταξιδιών	232	211	-8,8%
Έξοδα προβολής και διαφήμισης	8.195	8.858	8,1%
Ενοίκια	1.390	1.710	23,0%
Αποσβέσεις ενσώματων περιουσιακών στοιχείων	10.602	18.668	76,1%
Αποσβέσεις άυλων περιουσιακών στοιχείων	6.656	17.410	161,6%
Προβλέψεις για επισφαλείς πελάτες	1.424	2.438	71,2%
Απομείωση αποθεμάτων	0	96	
Λοιπές προβλέψεις	75	0	-100,0%
Λοιπά έξοδα	656	2.723	314,9%
<b>Σύνολο</b>	<b>95.502</b>	<b>141.448</b>	<b>48,1%</b>

Πηγή: Δημοσιευμένες ενδιάμεσες συνοπτικές οικονομικές πληροφορίες για την περίοδο 1.1-30.9.2009, που έχουν συνταχθεί σύμφωνα με το ΔΛΠ 34 από την Εταιρία και έχουν επισκοπηθεί από Ορκωτό Ελεγκτή Λογιστή.

Η κατανομή των εξόδων ανά λειτουργία του Ομίλου για τις περιόδους 1.1-30.9.2008 και 1.1-30.9.2009 εμφανίζεται στον κάτωθι πίνακα:

<b>Κατανομή εξόδων ανά λειτουργία (ποσά σε χιλ. €)</b>	<b>1.1-30.9.2008</b>	<b>1.1-30.9.2009</b>
Κόστος πωληθέντων	69.437	114.326
Έξοδα διοίκησης	8.687	10.126
Έξοδα έρευνας	174	241
Έξοδα διάθεσης	17.205	16.755
<b>Σύνολο</b>	<b>95.502</b>	<b>141.448</b>

Πηγή: Δημοσιευμένες ενδιάμεσες συνοπτικές οικονομικές πληροφορίες για την περίοδο 1.1-30.9.2009, που έχουν συνταχθεί σύμφωνα με το ΔΛΠ 34 από την Εταιρία και έχουν επισκοπηθεί από Ορκωτό Ελεγκτή Λογιστή.

Κατά την εξεταζόμενη περίοδο η Εταιρία παρουσίασε αρνητικά μικτά αποτελέσματα ύψους €2.884 χιλ. τα οποία οφείλονται κυρίως στις υψηλές αποσβέσεις της περιόδου.

Τα συνολικά έξοδα σημείωσαν άνοδο κατά την περίοδο 1.1-30.9.2009 της τάξεως του 48,1% έναντι της περιόδου 1.1-30.9.2008, η οποία προέκυψε κατά κύριο λόγο από την αύξηση των τηλεπικοινωνιακών εξόδων (κατά 69,1%), των αποσβέσεων ενσώματων παγίων (κατά 76,1%) και άυλων παγίων στοιχείων (κατά 161,6%).

Το σημαντικότερο κονδύλι των εξόδων αφορά τα τηλεπικοινωνιακά κόστη τα οποία ενισχύονται με την αύξηση της δραστηριότητας του Ομίλου. Τα τηλεπικοινωνιακά κόστη αποτελούν το σημαντικότερο κονδύλι του κόστους σταθερής τηλεφωνίας και πρόσβασης στο διαδίκτυο και περιλαμβάνουν τα κόστη διασύνδεσης, τέλη μισθωμένων κυκλωμάτων, τέλη ADSL (ΟΤΕ) και τέλη χωρητικότητας διεθνών κυκλωμάτων.

Η σημαντική αύξηση των αποσβέσεων ενσώματων και ασώματων στοιχείων, που ανήλθαν συνολικά σε €36.077 χιλ. περίπου την περίοδο 1.1-30.9.2009 από €17.258 χιλ. την περίοδο 1.1-30.9.2008, οφείλεται στις σημαντικές επενδύσεις που έχει πραγματοποιήσει η Εταιρία για την ανάπτυξη του τηλεπικοινωνιακού της δικτύου ιδιαίτερα κατά τις προηγούμενες χρήσεις.

### Χρηματοοικονομικά Έσοδα – Έξοδα

Η ανάλυση των «χρηματοοικονομικών εσόδων - εξόδων» του Ομίλου για τις περιόδους 1.1-30.9.2008 και 1.1-30.9.2009 εμφανίζεται στον κάτωθι πίνακα:

<b>Ανάλυση Χρηματοοικονομικών εσόδων/εξόδων</b>			
<b>(ποσά σε χιλ. €)</b>	<b>1.1-30.9.2008</b>	<b>1.1-30.9.2009</b>	<b>% Μεταβολής</b>
<b>Χρηματοοικονομικά Έσοδα</b>			
Πιστωτικοί τόκοι	45	155	243,6%
<b>Σύνολο Χρηματοοικονομικών Εσόδων</b>	<b>45</b>	<b>155</b>	<b>243,6%</b>
<b>Χρηματοοικονομικά Έξοδα</b>			
Τόκοι τραπεζικών δανείων	5.565	1.420	-74,5%
Τόκοι ομολογιακού δανείου	1.668	5.118	206,8%
Τόκοι χρηματοδοτικών μισθώσεων	262	217	-17,2%
Λοιποί τόκοι	53	1.647	2.997,5%
Εγγυητικές	116	275	137,3%
Λοιπά χρηματοοικονομικά έξοδα	66	102	55,8%
<b>Σύνολο</b>	<b>7.731</b>	<b>8.779</b>	<b>13,6%</b>
Μείον: Κεφαλαιοποιήσεις σε πάγια υπό κατασκευή	(972)	(775)	-20,2%
<b>Σύνολο Χρηματοοικονομικών Εξόδων</b>	<b>6.759</b>	<b>8.003</b>	<b>18,4%</b>
<b>Χρηματοοικονομικά έσοδα/ (έξοδα) καθαρά</b>	<b>(6.713)</b>	<b>(7.849)</b>	<b>16,9%</b>

Πηγή: Δημοσιευμένες ενδιάμεσες συνοπτικές οικονομικές πληροφορίες για την περίοδο 1.1-30.9.2009, που έχουν συνταχθεί σύμφωνα με το ΔΛΠ 34 από την Εταιρία και έχουν επισκοπηθεί από Ορκωτό Ελεγκτή Λογιστή.

Τα καθαρά χρηματοοικονομικά έξοδα του Ομίλου αυξήθηκαν κατά την περίοδο 1.1-30.9.2009 σε €7.849 χιλ. έναντι €6.713 χιλ. την περίοδο 1.1-30.9.2008, παρουσιάζοντας αύξηση της τάξεως του 16,9%. Σημειώνεται ότι, το σύνολο του τραπεζικού δανεισμού βασίζεται σε προϊόντα κυμαινόμενου επιτοκίου, με αποτέλεσμα οι επιπτώσεις των διακυμάνσεων των επιτοκίων να επιδρούν στα αποτελέσματα χρήσης του Ομίλου και στις ταμειακές ροές των λειτουργικών δραστηριοτήτων του Ομίλου.

## Φόροι

Η Εταιρία, ακολουθώντας τις πρόνοιες του ΔΛΠ 12, δεν έχει αναγνωρίσει αναβαλλόμενη φορολογική απαίτηση στις φορολογικές ζημιές της προηγούμενης χρήσης καθώς και της τρέχουσας περιόδου οι οποίες ανέρχονται σε €35 εκ. και €33 εκ. περίπου αντίστοιχα.

Η Εταιρία έχει ελεγχθεί από τις φορολογικές αρχές μέχρι και τη χρήση 2006. Η θυγατρική Αττικές Τηλεπικοινωνίες ΑΕ έχει ελεγχθεί από τις φορολογικές αρχές μέχρι και τη χρήση 2007, ενώ η θυγατρική εταιρία Unibrain Inc δεν έχει ελεγχθεί από τη σύστασή της. Για την Εταιρία και τη θυγατρική Unibrain INC δεν έχει διενεργηθεί πρόβλεψη για ανέλεγκτες χρήσεις, ενώ για την θυγατρική Αττικές Τηλεπικοινωνίες ΑΕ έχει δημιουργηθεί πρόβλεψη ποσού €100 χιλ. για τη χρήση 2008.

Η ανάλυση των «Φόρων» του Ομίλου για τις περιόδους 1.1-30.9.2008 και 1.1-30.9.2009 εμφανίζεται στον κάτωθι πίνακα:

<b>Φόρος εισοδήματος</b>			
<b>(ποσά σε χιλ. €)</b>	<b>1.1-30.9.2008</b>	<b>1.1-30.9.2009</b>	<b>% Μεταβολής</b>
Τρέχων φόρος εισοδήματος	653	0	-100,0%
Αναβαλλόμενος φόρος	601	(554)	-192,2%
<b>Σύνολο Χρηματοοικονομικών Εσόδων</b>	<b>1.255</b>	<b>(554)</b>	<b>-144,2%</b>

*Πηγή: Δημοσιευμένες ενδιάμεσες συνοπτικές οικονομικές πληροφορίες για την περίοδο 1.1-30.9.2009, που έχουν συνταχθεί σύμφωνα με το ΔΛΠ 34 από την Εταιρία και έχουν επισκοπηθεί από Ορκωτό Ελεγκτή Λογιστή.*

Η πρόβλεψη για φόρο εισοδήματος ύψους 100 χιλ. την περίοδο 1.1-30.9.2008 αφορούσε κυρίως τη θυγατρική εταιρία Αττικές Τηλεπικοινωνίες ΑΕ. Δεν έχει δημιουργηθεί αντίστοιχη πρόβλεψη για την περίοδο 01.01-30.09.2009, λόγω των φορολογικών ζημιών που έχει η θυγατρική.

## Καθαρές Ζημιές Χρήσης

Ως αποτέλεσμα των ανωτέρω, οι Ζημιές για την περίοδο 1.1-30.9.2009 ανήλθαν σε €33.721 χιλ. έναντι ζημιών €28.706 χιλ. κατά την περίοδο 1.1-30.9.2008. Η ύπαρξη ζημιών στη διάρκεια της φάσης ανάπτυξης είναι χαρακτηριστικό του τηλεπικοινωνιακού κλάδου.

Στον πίνακα που ακολουθεί παρουσιάζονται τα στοιχεία Ισολογισμού σε ενοποιημένο επίπεδο για τη χρήση που έληξε την 31.12.2008 και για την περίοδο που έληξε την 30.9.2009 :

<b>Ενοποιημένοι Ισολογισμοί</b>		
<b>(ποσά σε χιλ. €)</b>	<b>31.12.2008</b>	<b>30.9.2009</b>
<b>ΕΝΕΡΓΗΤΙΚΟ</b>		
<b>Μη Κυκλοφορούν Ενεργητικό</b>		
Ενσώματα πάγια στοιχεία	184.772	199.820
Άυλα πάγια στοιχεία	30.222	35.678
Υπεραξία	18.107	18.107
Χρηματοοικονομικά στοιχεία διαθέσιμα προς πώληση	110	110
Λοιπές Μακροπρόθεσμες Απαιτήσεις	1.577	1.137
	<b>234.788</b>	<b>254.852</b>
<b>Κυκλοφορούν Ενεργητικό</b>		
Αποθέματα	1.237	933
Εμπορικές Απαιτήσεις	45.627	55.633
Λοιπές Βραχυπρόθεσμες Απαιτήσεις	39.946	28.303
Τρέχουσες φορολογικές απαιτήσεις	1.440	1.403
Χρηματοοικονομικά στοιχεία στην εύλογη αξία μέσω αποτελεσμάτων	192	2
Ταμειακά διαθέσιμα και ισοδύναμα	5.067	5.234
	<b>93.509</b>	<b>91.509</b>
<b>Σύνολο Ενεργητικού</b>	<b>328.297</b>	<b>346.361</b>
<b>ΙΔΙΑ ΚΕΦΑΛΑΙΑ ΚΑΙ ΥΠΟΧΡΕΩΣΕΙΣ</b>		
Μετοχικό κεφάλαιο	80.815	57.046
Διαφορά από έκδοση μετοχών υπέρ το άρτιο	4.382	27.267
Λοιπά αποθεματικά	9.100	9.098
Αποτελέσματα εις νέον	(118.869)	(101.882)
<b>Σύνολο Ιδίων Κεφαλαίων</b>	<b>(24.572)</b>	<b>(8.471)</b>
<b>Υποχρεώσεις</b>		
<b>Μακροπρόθεσμες Υποχρεώσεις</b>		
Μακροπρόθεσμα δάνεια	150.035	149.952
Μακροπρόθεσμες υποχρεώσεις χρηματοδοτικής μίσθωσης	3.958	1.795
Υποχρεώσεις παροχών προσωπικού λόγω εξόδου από την υπηρεσία	834	886
Αναβαλλόμενες φορολογικές υποχρεώσεις	2.456	1.902
Έσοδα Επόμενων Χρήσεων	3.025	4.467
Επιχορηγήσεις	11.277	17.443
	<b>171.586</b>	<b>176.445</b>
<b>Βραχυπρόθεσμες Υποχρεώσεις</b>		
Προμηθευτές	123.006	125.954
Βραχυπρόθεσμα δάνεια	39.327	28.430
Βραχυπρόθεσμες υποχρεώσεις χρηματοδοτικής μίσθωσης	3.880	4.207
Βραχυπρόθεσμες προβλέψεις	250	250
Τρέχουσες φορολογικές υποχρεώσεις	119	100
Λοιπές βραχυπρόθεσμες υποχρεώσεις	12.594	14.131
Επιχορηγήσεις	1.235	2.254
Έσοδα Επόμενων Χρήσεων	873	3.060
	<b>181.283</b>	<b>178.387</b>
<b>Σύνολο Υποχρεώσεων</b>	<b>352.869</b>	<b>354.832</b>
<b>Σύνολο Ιδίων Κεφαλαίων και Υποχρεώσεων</b>	<b>328.297</b>	<b>346.361</b>

Πηγή: Δημοσιευμένες ενδιάμεσες συνοπτικές οικονομικές πληροφορίες για την περίοδο 1.1-30.9.2009, που έχουν συνταχθεί σύμφωνα με το ΔΛΠ 34 από την Εταιρία και έχουν επισκοπηθεί από Ορκωτό Ελεγκτή Λογιστή.

(1) Στον ισολογισμό της 31.12.2008 έχει προστεθεί η γραμμή «Τρέχουσες φορολογικές απαιτήσεις» ως ξεχωριστή γραμμή, ενώ στις οικονομικές καταστάσεις όπως δημοσιεύθηκαν την 31.12.2008 οι τρέχουσες φορολογικές απαιτήσεις περιλαμβάνονταν στις «Λοιπές βραχυπρόθεσμες απαιτήσεις».

(2) Στον ισολογισμό της 31.12.2008, έχει μεταφερθεί ποσό ύψους €304.703 που αφορούσε έξοδα αύξησης κεφαλαίου από τα «Αποτελέσματα εις νέον» στη «Διαφορά από έκδοση μετοχών υπέρ το άρτιο». Αντιστοίχως, έχει γίνει η αναταξινόμηση αυτή και στην κατάσταση μεταβολών ιδίων κεφαλαίων της περιόδου 1.1-30.9.2008 για το ποσό που αφορά την εν λόγω περίοδο.

Η κατωτέρω ανάλυση αφορά σε ορισμένα κονδύλια των λογαριασμών Ενεργητικού και Παθητικού:

## Ενσώματα Πάγια Στοιχεία

Η ανάλυση των «Ενσώματων Πάγιων Στοιχείων» του Ομίλου την 31.12.2008 και 30.9.2009 εμφανίζεται στον κάτωθι πίνακα:

Ενσώματα Πάγια Στοιχεία						
(ποσά σε χιλ. €)	Κτίρια- Τεχνικά Έργα	Μεταφορικά Μέσα	Τηλεπικοινωνιακός εξοπλισμός και εγκαταστάσεις	Έπιπλα & λοιπός εξοπλισμός	Προκαταβολές για αγορά παγίων και πάγια υπό κατασκευή	Σύνολο
Αναπόσβεστη αξία 1/1/2008	39	25	89.019	795	38.125	128.002
Προσθήκες / Μεταφορές	90	0	63.691	70	(20.171)	43.680
Προσθήκες από χρηματοδοτικές μισθώσεις	0	0	6.835	0	0	6.835
Πωλήσεις	0	0	(6)	0	0	(6)
Αποσβέσεις	(5)	(5)	(10.470)	(122)	0	(10.602)
<b>Αναπόσβεστη αξία 30/9/2008</b>	<b>124</b>	<b>20</b>	<b>149.069</b>	<b>743</b>	<b>17.954</b>	<b>167.909</b>
Αναπόσβεστη αξία 1/1/2008	124	20	149.069	743	17.954	167.909
Προσθήκες / Μεταφορές	10	0	24.811	22	(2.461)	22.382
Πωλήσεις	0	0	(222)	(7)	0	(230)
Αποσβέσεις	(6)	(2)	(5.235)	(46)	0	(5.290)
<b>Αναπόσβεστη αξία 31/12/2008</b>	<b>128</b>	<b>18</b>	<b>168.422</b>	<b>711</b>	<b>15.493</b>	<b>184.772</b>
Αναπόσβεστη αξία 1/1/2009	128	18	168.422	711	15.493	184.772
Προσθήκες / Μεταφορές	6	10	47.379	14	(13.693)	33.716
Αποσβέσεις	(8)	(5)	(18.531)	(123)	0	(18.668)
<b>αναπόσβεστη αξία 30/9/2009</b>	<b>125</b>	<b>23</b>	<b>197.270</b>	<b>602</b>	<b>1.801</b>	<b>199.820</b>

Πηγή: Δημοσιευμένες ενδιάμεσες συνοπτικές οικονομικές πληροφορίες για την περίοδο 1.1-30.9.2009, που έχουν συνταχθεί σύμφωνα με το ΔΛΠ 34 από την Εταιρία και έχουν επισκοπηθεί από Ορκωτό Ελεγκτή Λογιστή.

Τα ενσώματα πάγια στοιχεία (αναπόσβεστη αξία) ανέρχονται την 30.9.2009 σε €199.820 χιλ., έναντι €184.772 χιλ. την 31.12.2008, παρουσιάζοντας αύξηση κατά 8,1% περίπου. Η αύξηση αυτή οφείλεται κυρίως στις επενδύσεις ύψους € 36.703 χιλ. στις οποίες έχει προβεί ο Όμιλος για την ανάπτυξη τηλεπικοινωνιακού δικτύου.

## Άυλα Πάγια Στοιχεία

Η ανάλυση των «Άυλων Πάγιων Στοιχείων» του Ομίλου την 31.12.2008 και 30.9.2009 εμφανίζεται στον κάτωθι πίνακα:

<b>Άυλα πάγια στοιχεία</b>				
<b>(ποσά σε χιλ. €)</b>	<b>Λογισμικό</b>	<b>Κόστος απόκτησης πελατών</b>	<b>Πελατειακές σχέσεις</b>	<b>Σύνολο</b>
-				
<u>Αναπόσβεστη αξία 1/1/2008</u>	5.657	1.670	11.547	18.874
Προσθήκες/ Μεταφορές	9.003	7.169	0	16.171
Αποσβέσεις	(1.706)	(3.780)	(1.170)	(6.656)
<b>Αναπόσβεστη αξία 30/9/2008</b>	<b>12.953</b>	<b>5.059</b>	<b>10.377</b>	<b>28.389</b>
<u>Αναπόσβεστη αξία 1/10/2008</u>	12.953	5.059	10.377	28.389
Προσθήκες/ Μεταφορές	1.418	4.540	0	5.958
Αποσβέσεις	(1.195)	(2.627)	(302)	(4.124)
<b>Αναπόσβεστη αξία 31/12/2008</b>	<b>13.175</b>	<b>6.972</b>	<b>10.075</b>	<b>30.222</b>
<u>Αναπόσβεστη αξία 1/1/2009</u>	13.175	6.972	10.075	30.222
Προσθήκες/ Μεταφορές	5.327	17.538	0	22.865
Αποσβέσεις	(3.415)	(13.088)	(907)	(17.410)
<b>Αναπόσβεστη αξία 30/9/2009</b>	<b>15.087</b>	<b>11.422</b>	<b>9.168</b>	<b>35.678</b>

Πηγή: Δημοσιευμένες ενδιάμεσες συνοπτικές οικονομικές πληροφορίες για την περίοδο 1.1-30.9.2009, που έχουν συνταχθεί σύμφωνα με το ΔΛΠ 34 από την Εταιρία και έχουν επισκοπηθεί από Ορκωτό Ελεγκτή Λογιστή.

Τα άυλα πάγια στοιχεία (αναπόσβεστη αξία) την 30.9.2009 ανέρχονται σε €35.678 χιλ. έναντι €30.222 χιλ. την 31.12.2008, παρουσιάζοντας αύξηση κατά 18,1% περίπου. Η αύξηση αυτή οφείλεται κυρίως στις επενδύσεις ύψους €19.857 χιλ. στις οποίες έχει προβεί ο Όμιλος σε λογισμικό και κόστος απόκτησης πελατών. Το κόστος απόκτησης πελατών αφορά σε τέλη που καταβάλλονται κυρίως στον ΟΤΕ για την ενεργοποίηση νέων πελατών καθώς και σε προμήθειες ενεργοποίησης νέων πελατών, και αποσβένεται εντός 12 μηνών, περίοδο ίση με τη διάρκεια της σύμβασης με τον πελάτη.

Οι πελατειακές σχέσεις αφορούν την πελατειακή βάση των Αττικών Τηλεπικοινωνιών που αναγνωρίστηκαν κατά την εξαγορά της θυγατρικής εταιρίας Αττικές Τηλεπικοινωνίες και οριστικοποιήθηκαν μετά την ολοκλήρωση της κατανομής του τιμήματος εξαγοράς. Οι πελατειακές σχέσεις αποσβένονται σε 10 έτη.

### Υπεραξία

Η υπεραξία ύψους €18.107 χιλ. στον ισολογισμό του Ομίλου έχει προκύψει από την εξαγορά της εταιρίας Αττικές Τηλεπικοινωνίες και οριστικοποιήθηκε μετά την ολοκλήρωση της κατανομής του τιμήματος εξαγοράς.

### Εμπορικές Απαιτήσεις

Η ανάλυση των «Εμπορικών απαιτήσεων» του Ομίλου την 31.12.2008 και 30.9.2009 εμφανίζεται στον κάτωθι πίνακα:

<b>Εμπορικές Απαιτήσεις</b>		
<b>(ποσά σε χιλ. €)</b>	<b>31.12.2008</b>	<b>30.9.2009</b>
Πελάτες	47.465	53.080
Προβλέψεις απομείωσης	(7.561)	(9.998)
Απαιτήσεις από συνδεδεμένες εταιρίες	1.259	1.349
Επιταγές εισπρακτέες και λοιποί λογαριασμοί	1.378	1.843
Έσοδα χρήσεως εισπρακτέα	3.085	9.359
<b>Σύνολο</b>	<b>45.627</b>	<b>55.633</b>

Πηγή: Δημοσιευμένες ενδιάμεσες συνοπτικές οικονομικές πληροφορίες για την περίοδο 1.1-30.9.2009, που έχουν συνταχθεί σύμφωνα με το ΔΛΠ 34 από την Εταιρία και έχουν επισκοπηθεί από Ορκωτό Ελεγκτή Λογιστή.

Οι εμπορικές απαιτήσεις αυξήθηκαν σε €55.633 χιλ. την 30.9.2009, έναντι €45.627 χιλ. την 31.12.2008, ως αποτέλεσμα της σημαντικής αύξησης των πωλήσεων και των εσόδων χρήσεως εισπρακτέων.

### Λοιπές Βραχυπρόθεσμες Απαιτήσεις

Η ανάλυση των «Λοιπών βραχυπρόθεσμων απαιτήσεων» του Ομίλου την 31.12.2008 και 30.9.2009 εμφανίζεται στον κάτωθι πίνακα:

<b>Λοιπές Βραχυπρόθεσμες απαιτήσεις</b>		
<b>(ποσά σε χιλ. €)</b>	<b>31.12.2008</b>	<b>30.9.2009</b>
ΦΠΑ εισπρακτέο	32.078	23.503
Προκαταβολές προμηθευτών	842	404
Έξοδα επόμενων χρήσεων	1.656	1.426
Προκαταβολές σε προσωπικό	59	78
Λοιπές απαιτήσεις	5.310	2.892
<b>Σύνολο</b>	<b>39.946</b>	<b>28.303</b>

Πηγή: Δημοσιευμένες ενδιάμεσες συνοπτικές οικονομικές πληροφορίες για την περίοδο 1.1-30.9.2009, που έχουν συνταχθεί σύμφωνα με το ΔΛΠ 34 από την Εταιρία και έχουν επισκοπηθεί από Ορκωτό Ελεγκτή Λογιστή.

Οι λοιπές βραχυπρόθεσμες απαιτήσεις του Ομίλου ανήλθαν σε €28.303 χιλ. την 30.9.2009, έναντι €39.946 χιλ. την 31.12.2008.

. Το Φεβρουάριο του 2009 επεστράφη ΦΠΑ €13 εκατ., ποσό που αφορούσε τη χρήση 2008 και η Εταιρία έχει καταθέσει αίτηση επιστροφής ΦΠΑ €19 εκατ. περίπου και είναι σε εξέλιξη η σχετική διαδικασία. .

Στις «Λοιπές απαιτήσεις» την 31 Δεκεμβρίου 2008 περιλαμβάνονταν απαίτηση από επιχορηγήσεις ύψους €4.013.012. Το ποσό αυτό εισπράχθηκε τον Ιανουάριο 2009. Αντίστοιχα, στις 30 Σεπτεμβρίου 2009 περιλαμβάνεται ποσό ύψους €2.260.036, το οποίο εισπράχθηκε τον Οκτώβριο 2009.

### Δανεισμός

Ο μακροπρόθεσμος δανεισμός την 30.9.2009 ανήλθε σε €149.952 χιλ. και δε μεταβλήθηκε σημαντικά με αυτόν της 31.12.2008 (ύψους €150.035 χιλ.). Ο βραχυπρόθεσμος δανεισμός ανήλθε σε €28.430 χιλ. την 30.9.2009, από €39.327 χιλ. την 31.12.2008 λόγω αποπληρωμής δανείων κατά την περίοδο 1.1-30.9.2009.

Όλα τα δάνεια του Ομίλου είναι σε Ευρώ. Για το συνολικό δανεισμό του Ομίλου έχουν δοθεί εγγυήσεις από την μητρική εταιρία Intracom Holdings . επίσης, για την σύναψη του ομολογιακού δανείου έχουν δοθεί ως ενέχυρο 36.124.350 κοινές ονομαστικές μετοχές της θυγατρικής εταιρίας Αττικές Τηλεπικοινωνίες ΑΕ, ονομαστικής αξίας €0,60 η κάθε μία.

Το πραγματικό σταθμισμένο επιτόκιο για τον Όμιλο για την περίοδο 1.1 – 30.9.2009 ήταν 4,4% (1.1 – 30.09.2008: 6,23%) για τα μακροπρόθεσμα και βραχυπρόθεσμα δάνεια.

Στις 23 Οκτωβρίου 2008 η Εταιρία υπέγραψε σύμβαση ομολογιακού δανείου συνολικού ύψους €144.500.000 με κοινοπραξία τραπεζών με σκοπό την αναχρηματοδότηση του υφιστάμενου δανεισμού μετατρέποντας το βραχυπρόθεσμο δανεισμό σε μακροπρόθεσμο (βλ. αναλυτικά κεφ. 3.4.7 «Συμβάσεις Δανείων» και κεφ. 3.6.3

«Χρηματοοικονομικές πληροφορίες ενοποιημένων στοιχείων ισολογισμού χρήσεων 2006-2008»). Μεταξύ των υποχρεώσεων-περιορισμών της Εταιρίας που απορρέουν από τη σύμβαση του ως άνω δανείου, περιλαμβάνονταν και η αύξηση του μετοχικού κεφαλαίου ύψους τουλάχιστον €100εκ. μέχρι την 31 Δεκεμβρίου 2008. Σχετικά με τον ως άνω όρο για την αύξηση μετοχικού κεφαλαίου, κατόπιν σχετικού αιτήματος της Εταιρίας η αυξημένη πλειοψηφία των Ομολογιούχων Τραπεζών αποδέχθηκε στις 29.9.2009 την άρση της υποχρέωσης ολοκλήρωσης της ως άνω αύξησης. (βλ. κεφ. 2 «Επενδυτικοί Κίνδυνοι - Η σύμβαση του κοινού ομολογιακού δανείου που σύναψε η Εταιρία την 23.10.2008 προβλέπει την τήρηση συγκεκριμένων όρων, οι οποίοι ενδεχομένως να μην ικανοποιούνται πλήρως και κεφ. 3.4.7 «Συμβάσεις Δανείων»).

### Υποχρεώσεις από χρηματοδοτικές μισθώσεις

Το υπόλοιπο του λογαριασμού των «Υποχρεώσεις από χρηματοδοτικές μισθώσεις» (βραχυπρόθεσμες και μακροπρόθεσμες) του Ομίλου ανήλθαν σε €7.838 χιλ. την 31.12.2008 και €6.002 χιλ. 30.9.2009 και αναλύονται στον κάτωθι πίνακα:

Υποχρεώσεις από χρηματοδοτικές μισθώσεις		
(ποσά σε χιλ. €)	31.12.2008	30.9.2009
Ελάχιστα μισθώματα από χρηματοδοτικές μισθώσεις		
Μέχρι ένα έτος	4.156	4.518
Από 1 έτος μέχρι 5 έτη	4.237	1.963
<b>Σύνολο</b>	<b>8.393</b>	<b>6.481</b>
Μείον: Μελλοντικές χρηματοοικονομικές υποχρεώσεις χρηματοδοτικών μισθώσεων	555	479
<b>Τρέχουσα αξία υποχρεώσεων χρηματοδοτικής μίσθωσης</b>	<b>7.838</b>	<b>6.002</b>

Η τρέχουσα αξία των υποχρεώσεων χρηματοδοτικής μίσθωσης έχει ως εξής (ποσά σε χιλ. €)		
Μέχρι ένα έτος	3.880	4.207
Από 1 έτος μέχρι 5 έτη	3.958	1.795
<b>Σύνολο</b>	<b>7.838</b>	<b>6.002</b>

Πηγή: Δημοσιευμένες ενδιάμεσες συνοπτικές οικονομικές πληροφορίες για την περίοδο 1.1-30.9.2009, που έχουν συνταχθεί σύμφωνα με το ΔΛΠ 34 από την Εταιρία και έχουν επισκοπηθεί από Ορκωτό Ελεγκτή Λογιστή.

### Επιχορηγήσεις

Οι επιχορηγήσεις κατά την περίοδο 01.01-30.09.2009 ύψους € 19.697 χιλ. αφορούν την επιδότηση έργων της Κοινωνίας της Πληροφορίας για ανάπτυξη του τηλεπικοινωνιακού δικτύου.

Οι επιχορηγήσεις περιλαμβάνονται στις βραχυπρόθεσμες/ μακροπρόθεσμες υποχρεώσεις ως επιχορηγήσεις επόμενων χρήσεων και μεταφέρονται ως έσοδα στην κατάσταση λογαριασμού αποτελεσμάτων με τη σταθερή μέθοδο σύμφωνα με την αναμενόμενη ωφέλιμη ζωή των σχετικών περιουσιακών στοιχείων.

### Προμηθευτές

Το υπόλοιπο του λογαριασμού των «Προμηθευτών» του Ομίλου την 31.12.2008 και 30.9.2009 εμφανίζεται στον κάτωθι πίνακα:



<b>Προμηθευτές</b>		
<b>(ποσά σε χιλ. €)</b>	<b>31.12.2008</b>	<b>30.9.2009</b>
Προμηθευτές	55.402	59.250
Υποχρεώσεις προς συνδεδεμένες εταιρίες	67.604	66.704
<b>Σύνολο</b>	<b>123.006</b>	<b>125.954</b>

Πηγή: Δημοσιευμένες ενδιάμεσες συνοπτικές οικονομικές πληροφορίες για την περίοδο 1.1-30.9.2009, που έχουν συνταχθεί σύμφωνα με το ΔΛΠ 34 από την Εταιρία και έχουν επισκοπηθεί από Ορκωτό Ελεγκτή Λογιστή.

Το υπόλοιπο των προμηθευτών ανήλθε την 30.9.2009 σε €125.954 χιλ. έναντι €123.006 χιλ. την 31.12.2008 και αφορά κυρίως αγορές πάγιου τηλεπικοινωνιακού εξοπλισμού και λειτουργικά κόστη.

Οι υποχρεώσεις προς συνδεδεμένες ποσού €66.704 χιλ. αφορούν κυρίως υποχρεώσεις προς την εταιρία Intracom Τηλεπικοινωνιακών Λύσεων ΑΕ, ύψους € 46.443 χιλ., και προς την Intrakat ΑΕ, ύψους €15.400 χιλ., οι οποίες προήλθαν από την αγορά τηλεπικοινωνιακού εξοπλισμού για την πρώτη και την κατασκευή του δικτύου της Εταιρίας για τη δεύτερη (βλ. κεφ.3.8 «Συναλλαγές με συνδεδεμένα μέρη»)

### **Λοιπές Βραχυπρόθεσμες Υποχρεώσεις**

Το υπόλοιπο του λογαριασμού των «Λοιπές Βραχυπρόθεσμες Υποχρεώσεις» του Ομίλου την 31.12.2008 και 30.9.2009 εμφανίζεται στον κάτωθι πίνακα:

<b>Λοιπές Βραχυπρόθεσμες Υποχρεώσεις</b>		
<b>(ποσά σε χιλ. €)</b>	<b>31.12.2008</b>	<b>30.9.2009</b>
Υποχρεώσεις από φόρους/ τέλη	578	205
Έξοδα χρήσεως δεδουλευμένα	7.461	11.765
Προκαταβολές πελατών	910	1.028
Ασφαλιστικοί οργανισμοί	897	432
Μερίσματα πληρωτέα	18	18
Λοιπές Βραχυπρόθεσμες υποχρεώσεις	2.731	683
<b>Σύνολο</b>	<b>12.595</b>	<b>14.131</b>

Πηγή: Για την περίοδο 1.1-30.9.2009, τα στοιχεία προέρχονται από την Εταιρία και είναι μη επισκοπημένα από Ορκωτό Ελεγκτή Λογιστή. Για τη χρήση 2008, τα στοιχεία προέρχονται από τις Δημοσιευμένες οικονομικές καταστάσεις, έχουν συνταχθεί σύμφωνα με τα ΔΠΧΑ και έχουν ελεγχθεί από Ορκωτό Ελεγκτή Λογιστή.

Στο λογαριασμό έξοδα χρήσεως δεδουλευμένα περιλαμβάνονται προβλέψεις εξόδων που αφορούν τη χρήση/περίοδο.

## Μεταβολές Καθαρής Θέσης

Η ενοποιημένη κατάσταση μεταβολών Ιδίων Κεφαλαίων για τη χρήση που έληξε την 31.12.2008 και για την περίοδο που έληξε την 30.9.2009 παρουσιάζεται στον ακόλουθο πίνακα:

Κατάσταση Μεταβολών Ιδίων Κεφαλαίων					
(ποσά σε χιλ. €)	Διαφορές από έκδοση				
	Μετοχικό Κεφάλαιο	μετοχών υπέρ το άρτιο	Αποθεματικά κεφάλαια	Αποτελέσματα εις νέον	Σύνολο Ιδίων Κεφαλαίων
<b>Υπόλοιπο 1.1.2008</b>	<b>80.815</b>	<b>4.687</b>	<b>9.136</b>	<b>(78.603)</b>	<b>16.035</b>
Συναλλαγματικές διαφορές	0	0	95	0	95
Καθαρές ζημιές περιόδου	0	0	0	(28.706)	(28.706)
<b>Συγκεντρωτικά συνολικά εισοδήματα περιόδου</b>	<b>0</b>	<b>0</b>	<b>95</b>	<b>(28.706)</b>	<b>(28.611)</b>
Έξοδα αύξησης μετοχικού κεφαλαίου μετά φόρων	0	(696)	0	0	(696)
<b>Υπόλοιπο 30.9.2008</b>	<b>80.815</b>	<b>3.991</b>	<b>9.230</b>	<b>(107.309)</b>	<b>(13.272)</b>
<b>Υπόλοιπο 1.1.2009</b>	<b>80.815</b>	<b>4.382</b>	<b>9.100</b>	<b>(118.869)</b>	<b>(24.572)</b>
Συναλλαγματικές διαφορές	0	0	(2)	0	(2)
Καθαρές ζημιές περιόδου	0	0	0	(33.721)	(33.721)
<b>Συγκεντρωτικά συνολικά εισοδήματα περιόδου</b>	<b>0</b>	<b>0</b>	<b>(2)</b>	<b>(33.721)</b>	<b>(33.723)</b>
Αυξήσεις μετοχικού κεφαλαίου	26.938	23.769	0	0	50.708
Έξοδα αύξησης μετοχικού κεφαλαίου μετά φόρων		(884)	0	0	(884)
Μείωση Μετοχικού Κεφαλαίου	(50.708)	0	0	50.708	0
<b>Υπόλοιπο 30.9.2009</b>	<b>57.046</b>	<b>27.267</b>	<b>9.098</b>	<b>(101.882)</b>	<b>(8.471)</b>

Πηγή: Δημοσιευμένες ενδιάμεσες συνοπτικές οικονομικές πληροφορίες για την περίοδο 1.1-30.9.2009, που έχουν συνταχθεί σύμφωνα με το ΔΛΠ 34 από την Εταιρία και έχουν επισκοπηθεί από Ορκωτό Ελεγκτή Λογιστή.

Σημείωση: Στον ισολογισμό της 31.12.2008 και στην κατάσταση μεταβολών ιδίων κεφαλαίων της περιόδου 1.1-30.9.2008, έχει μεταφερθεί ποσό ύψους €304.703 που αφορούσε έξοδα αύξησης κεφαλαίου από τα «Αποτελέσματα εις νέον» στη «Διαφορά από έκδοση μετοχών υπέρ το άρτιο».

Την 31 Δεκεμβρίου 2008 το μετοχικό κεφάλαιο της Εταιρίας ανερχόταν σε €80.815.385, διαιρούμενο σε 95.076.924 μετοχές ονομαστικής αξίας €0,85 η καθεμία.

Στις 10 Μαρτίου 2009 ολοκληρώθηκε η Αύξηση του Μετοχικού Κεφαλαίου της Εταιρίας με τα συνολικά έσοδα της αύξησης να ανέρχονται σε €50.707.693. Το μετοχικό κεφάλαιο της Εταιρίας αυξήθηκε κατά €26.938.462 με την έκδοση 31.692.308 νέων κοινών ονομαστικών μετοχών, ονομαστικής αξίας €0,85 και το υπέρ το άρτιο κατά €23.769.231. Το νέο μετοχικό κεφάλαιο μετά την αύξηση ανέρχεται σε €107.753.847, διαιρούμενο σε 126.769.232 μετοχές ονομαστικής αξίας €0,85 η καθεμία.

Η Τακτική Γενική Συνέλευση των μετόχων της Εταιρίας της 29 Ιουνίου 2009 αποφάσισε τη μείωση του μετοχικού κεφαλαίου της Εταιρίας, κατά το ποσό των €50.707.693 με συμφητισμό ισόποσων ζημιών εις νέον. Η μείωση του μετοχικού κεφαλαίου πραγματοποιήθηκε με αντίστοιχη μείωση της ονομαστικής αξίας κάθε μετοχής, από €0,85 σε €0,45. Μετά την ως άνω μείωση, το μετοχικό κεφάλαιο της Εταιρίας ανέρχεται στο ποσό των €57.046.154, διαιρούμενο σε 126.769.232 Κοινές Ονομαστικές μετοχές, ονομαστικής αξίας 0,45 Ευρώ η κάθε μία.

Το Υπουργείο Ανάπτυξης με την αριθ. πρωτ. Κ2-7707/16.07.2009 απόφασή του ενέκρινε την τροποποίηση του σχετικού άρθρου του Καταστατικού της Εταιρίας και το Διοικητικό Συμβούλιο του Χ.Α. στη συνεδρίασή του της 28.07.2009 ενημερώθηκε για τη μείωση της ονομαστικής αξίας των μετοχών της Εταιρίας.

### Ταμειακές Ροές

Οι ταμειακές ροές του Ομίλου για τη χρήση που έληξε την 31.12.2008 και για την περίοδο που έληξε την 30.9.2009 αναλύονται στον κάτωθι πίνακα:

<b>ΣΤΟΙΧΕΙΑ ΚΑΤΑΣΤΑΣΗΣ ΤΑΜΕΙΑΚΩΝ ΡΟΩΝ</b>		
<b>σε χιλιάδες €</b>	<b>1.1-30.9.2008</b>	<b>1.1-30.9.2009</b>
<b>Ταμειακές ροές από λειτουργικές δραστηριότητες</b>		
(Ζημίες)/Κέρδη προ φόρων	(27.451)	(34.275)
<i>Προσαρμογές για:</i>		
Αποσβέσεις	17.258	36.077
(Κέρδη)/ Ζημίες από πώληση ενσώματων και άυλων πάγιων στοιχείων	6	0
Αποτίμηση χρηματοοικονομικών στοιχείων σε εύλογη αξία μέσω αποτελεσμάτων	167	0
Συναλλαγματικές διαφορές	95	(2)
Χρηματοοικονομικά (έσοδα)/ έξοδα - καθαρά	6.713	7.849
Ζημίες/ (Κέρδη) από πώληση χρηματοοικονομικών στοιχείων σε εύλογη αξία μέσω αποτελεσμάτων	98	(92)
Έσοδα από επιχορηγήσεις	(221)	(2.701)
	<u>(3.335)</u>	<u>6.855</u>
<i>Μεταβολές Κεφαλαίου κίνησης</i>		
Αποθέματα	(71)	304
Απαιτήσεις	(29.828)	323
Υποχρεώσεις	22.604	13.923
<b>Ταμειακές εισροές/(εκροές) από λειτουργικές δραστηριότητες</b>	<b>(10.630)</b>	<b>21.405</b>
Εισπραχθέντες/ (Πληρωθέντες) φόροι εισοδήματος	(2.699)	19
Πληρωθέντες τόκοι	(7.452)	(8.073)
<b>Καθαρές ταμειακές εισροές/ (εκροές) από λειτουργικές δραστηριότητες</b>	<b>(20.781)</b>	<b>13.351</b>
<b>Ταμειακές ροές από επενδυτικές δραστηριότητες</b>		
Πληρωμές ενσώματων και άυλων περιουσιακών στοιχείων	(41.708)	(62.268)
Εισπράξεις από πωλήσεις χρηματοοικονομικών στοιχείων σε εύλογη αξία μέσω αποτελεσμάτων	114	401
Αγορά χρηματοοικονομικών στοιχείων σε εύλογη αξία μέσω αποτελεσμάτων	(163)	(118)
Εισπραχθέντες τόκοι	45	155
<b>Καθαρές ταμειακές εκροές από επενδυτικές δραστηριότητες</b>	<b>(41.712)</b>	<b>(61.830)</b>
<b>Ταμειακές ροές από χρηματοδοτικές δραστηριότητες</b>		
Εξοφλήσεις υποχρεώσεων από χρηματοδοτικές μισθώσεις	(1.931)	(1.836)
Εισπραχθείσες επιχορηγήσεις	6.530	11.640
Εισπράξεις από αύξηση μετοχικού κεφαλαίου	0	50.708
Έξοδα αύξησης μετοχικού κεφαλαίου	(928)	(884)
Δάνεια αναληφθέντα	66.044	0
Αποπληρωμή δανεισμού	(5.249)	(10.981)
<b>Καθαρές ταμειακές εισροές από χρηματοδοτικές δραστηριότητες</b>	<b>64.465</b>	<b>48.646</b>
<b>Καθαρή αύξηση / (μείωση) στα ταμειακά διαθέσιμα και ισοδύναμα περιόδου</b>	<b>1.973</b>	<b>167</b>
<b>Χρηματικά διαθέσιμα και ισοδύναμα αυτών στην αρχή της περιόδου</b>	<b>5.495</b>	<b>5.067</b>
<b>Χρηματικά διαθέσιμα και ισοδύναμα αυτών στο τέλος της περιόδου</b>	<b>7.469</b>	<b>5.234</b>

Πηγή: Δημοσιευμένες ενδιάμεσες συνοπτικές οικονομικές πληροφορίες για την περίοδο 1.1-30.9.2009, που έχουν συνταχθεί σύμφωνα με το ΔΛΠ 34 από την Εταιρία και έχουν επισκοπηθεί από Ορκωτό Ελεγκτή Λογιστή.

Σημείωση: Στην κατάσταση ταμειακών ροών της περιόδου 1.1-30.9.2008, έχουν αυξηθεί οι πληρωμές ενσώματων και άυλων περιουσιακών στοιχείων για τον Όμιλο και την Εταιρία κατά €24.275.026 και €25.575.596 αντίστοιχα (επενδυτικές δραστηριότητες), και αντίστοιχα έχει μειωθεί η μεταβολή στις υποχρεώσεις (λειτουργικές δραστηριότητες).

Για σχολιασμό των ταμειακών ροών βλ. κεφάλαιο 3.7 «Πληροφορίες για τα Κεφάλαια».

### 3.7 ΠΛΗΡΟΦΟΡΙΕΣ ΓΙΑ ΤΑ ΚΕΦΑΛΑΙΑ

#### 3.7.1 Ταμειακές Ροές

#### Οικονομικές Πληροφορίες για τις χρήσεις 2006 – 2008

Κατάσταση Ταμειακών Ροών			
σε χιλιάδες €	1.1-31.12.2006	1.1-31.12.2007	1.1-31.12.2008
Καθαρές ταμειακές ροές από λειτουργικές δραστηριότητες	828	(29.439)	(25.343)
Καθαρές ταμειακές εκροές από επενδυτικές δραστηριότητες	(123)	(103.668)	(52.632)
Καθαρές ταμειακές εισροές από χρηματοδοτικές δραστηριότητες	214	129.800	77.546
Καθαρή αύξηση/(μείωση) στα ταμειακά διαθέσιμα και ισοδύναμα	919	(3.307)	(429)
Χρηματικά διαθέσιμα και ισοδύναμα αυτών στην αρχή της περιόδου	1.203	8.803	5.495
Χρηματικά διαθέσιμα και ισοδύναμα στο τέλος της περιόδου	2.123	5.495	5.067

Πηγή: Δημοσιευμένες ενοποιημένες οικονομικές καταστάσεις της χρήσης 2008 (οι οποίες συνοδεύονται από συγκριτικές οικονομικές καταστάσεις της χρήσης 2007), οι οποίες συντάχθηκαν κατά ΔΠΧΑ, και δημοσιευμένες οικονομικές καταστάσεις της χρήσης 2006, οι οποίες συντάχθηκαν κατά ΔΠΧΠ από την Εταιρία και έχουν ελεγχθεί από Ορκωτό Ελεγκτή Λογιστή.

#### Ενοποιημένες Ταμειακές Ροές από λειτουργικές δραστηριότητες

Οι καθαρές λειτουργικές ταμειακές ροές του Ομίλου διαμορφώθηκαν σε (€25.343) χιλ. για τη χρήση 2008 από (€29.439) χιλ. για τη χρήση 2007. Οι κύριες αιτίες για τις εκροές από λειτουργικές δραστηριότητες είναι η επέκταση της δραστηριότητας που είχε ως αποτέλεσμα αυξημένα υπόλοιπα απαιτήσεων και υποχρεώσεων.

#### Ενοποιημένες Ταμειακές Ροές από επενδυτικές δραστηριότητες

Οι καθαρές ταμειακές ροές από επενδύσεις του Ομίλου διαμορφώθηκαν σε (€52.632) χιλ. για τη χρήση 2008 από (€103.668) χιλ. για τη χρήση 2007 και προέρχονται από τις πληρωμές ενσώματων και άυλων περιουσιακών στοιχείων, ενώ για τη χρήση 2007 είχαν επηρεαστεί σημαντικά από την αγορά της Αττικής Τηλεπικοινωνιών ΑΕ.

#### Ενοποιημένες Ταμειακές Ροές από χρηματοδοτικές δραστηριότητες

Οι καθαρές ταμειακές ροές από χρηματοδοτικές δραστηριότητες του Ομίλου διαμορφώθηκαν σε €77.546 χιλ. για τη χρήση 2008 από €129.800 χιλ. Η μείωση οφείλεται στις αυξημένες εισροές από χρηματοδοτικές δραστηριότητες κατά τη χρήση 2007 από την αύξηση μετοχικού κεφαλαίου ποσού €46.892 χιλ. που προορίστηκε για την εξαγορά της Αττικής Τηλεπικοινωνιών ΑΕ.

Σύμφωνα με τις συνοπτικές ενδιάμεσες ενοποιημένες οικονομικές πληροφορίες της χρήσης 2008, τα ταμειακά διαθέσιμα και ισοδύναμα κατά την 31.12.2008 ανήλθαν σε €5.067 χιλ. έναντι €5.495 χιλ. την 31.12.2007.

### Οικονομικές Πληροφορίες για τις περιόδους 1.1-30.9.2008 και 1.1-30.9.2009

<b>Κατάσταση Ταμειακών Ροών (ποσά σε χιλ. €)</b>	<b>1.1-30.9.2008</b>	<b>1.1-30.9.2009</b>
Καθαρές ταμειακές ροές από λειτουργικές δραστηριότητες	(20.781)	13.351
Καθαρές ταμειακές εκροές από επενδυτικές δραστηριότητες	(41.712)	(61.830)
Καθαρές ταμειακές εισροές από χρηματοδοτικές δραστηριότητες	64.465	48.646
Καθαρή αύξηση/(μείωση) στα ταμειακά διαθέσιμα και ισοδύναμα	1.973	167
Χρηματικά διαθέσιμα και ισοδύναμα αυτών στην αρχή της περιόδου	5.495	5.067
Χρηματικά διαθέσιμα και ισοδύναμα στο τέλος της περιόδου	7.469	5.234

Πηγή: Δημοσιευμένες ενδιάμεσες συνοπτικές οικονομικές πληροφορίες για την περίοδο 1.1-30.9.2009, που έχουν συνταχθεί σύμφωνα με το ΔΛΠ 34 από την Εταιρία και έχουν επισκοπηθεί από Ορκωτό Ελεγκτή Λογιστή.

#### Ενοποιημένες Ταμειακές Ροές από λειτουργικές δραστηριότητες

Οι καθαρές λειτουργικές ταμειακές ροές του Ομίλου διαμορφώθηκαν σε €13.351 χιλ. για την περίοδο 1.1-30.9.2009 από (€20.781) χιλ. την περίοδο 1.1-30.9.2008. Η βελτίωση των ροών από λειτουργικές δραστηριότητες οφείλεται κυρίως στις υψηλές αποσβέσεις της περιόδου 1.1-30.9.2009, λόγω των αυξημένων επενδύσεων σε ιδιόκτητες υποδομές που μείωναν τα αποτελέσματα και στην είσπραξη του εισπρακτέου ΦΠΑ τον Ιανουάριο του 2009.

#### Ενοποιημένες Ταμειακές Ροές από επενδυτικές δραστηριότητες

Οι καθαρές ταμειακές ροές από επενδύσεις του Ομίλου διαμορφώθηκαν σε (€61.830) χιλ. για την περίοδο 1.1-30.9.2009 από (€41.712) χιλ. την περίοδο 1.1-30.9.2008 και προέρχονται από τις πληρωμές ενσώματων και άυλων περιουσιακών στοιχείων.

#### Ενοποιημένες Ταμειακές Ροές από χρηματοδοτικές δραστηριότητες

Οι καθαρές ταμειακές ροές από χρηματοδοτικές δραστηριότητες του Ομίλου διαμορφώθηκαν σε €48.646 χιλ. για την περίοδο 1.1-30.9.2009 από €64.465 χιλ. και για τη μεν περίοδο 1.1-30.9.2009 προέρχονται από αύξηση του μετοχικού κεφαλαίου, για τη δε περίοδο 1.1-30.9.2008 προέρχονται από αναληφθέντα δάνεια.

Σύμφωνα με τις συνοπτικές ενδιάμεσες ενοποιημένες οικονομικές πληροφορίες της περιόδου 1.1-30.9.2009, τα ταμειακά διαθέσιμα και ισοδύναμα κατά την 30.9.2009 ανήλθαν σε €5.234 χιλ. έναντι €7.469 χιλ. την 30.9.2008.

### 3.7.2 Περιορισμοί στη Χρήση Κεφαλαίων

Σύμφωνα με δήλωση της Εταιρίας, πέραν του περιορισμού στη χρήση κεφαλαίων που προκύπτει από τη σύμβαση ομολογιακού δανείου της Εταιρίας (βλ. Κεφ. 3.4.7 «Συμβάσεις Δανείων») δεν υπάρχουν άλλες χρηματοοικονομικές συμβάσεις που να θέτουν περιορισμό στη χρήση κεφαλαίων ο οποίος να επηρεάζει ή να ενδέχεται να επηρεάσει σημαντικά κατά τρόπο άμεσο ή έμμεσο τις δραστηριότητές της.

### 3.7.3 Πληροφορίες για τις πηγές προέλευσης κεφαλαίων για επενδύσεις

Σχετικά με τις προβλεπόμενες πηγές προέλευσης των κεφαλαίων, βλέπε ενότητα 3.5.5 «Επενδύσεις».

### 3.8 ΣΥΝΑΛΛΑΓΕΣ ΜΕ ΣΥΝΔΕΔΟΜΕΝΑ ΜΕΡΗ

Η Εταιρία δηλώνει ότι δεν υπάρχουν άλλες συναλλαγές με συνδεδεμένα πρόσωπα, όπως αυτά ορίζονται από τον Κανονισμό 1606/2002 και ορίζονται εννοιολογικά στις διατάξεις του σχετικού προτύπου (Δ.Λ.Π.24), εκτός αυτών που προβλέπονται στην Ενότητα 19 του Παραρτήματος Ι του Κανονισμού (ΕΚ) 809/2004 της Επιτροπής των Ευρωπαϊκών Κοινοτήτων και παρατίθενται παρακάτω.

Σύμφωνα με την Εταιρία οι υπηρεσίες προς και από συνδεδεμένα μέρη, καθώς και οι πωλήσεις αγαθών και υπηρεσιών γίνονται σύμφωνα με την πολιτική τιμών που ισχύει για μη συνδεδεμένα μέρη.

Ο Όμιλος ελέγχεται από την εταιρία Intracom Holdings, η οποία κατέχει συνολικά (άμεσα και έμμεσα) το 63,13% των μετοχών της μητρικής εταιρίας στο τέλος της περιόδου. Οι εμπορικές συναλλαγές της Εταιρίας με τα συνδεδεμένα με αυτήν μέρη έχουν πραγματοποιηθεί με όρους αγοράς και στα πλαίσια της συνήθους επιχειρηματικής της δραστηριότητας.

Στους κατωτέρω πίνακες παρουσιάζονται οι σημαντικότερες διεταιρικές πωλήσεις / αγορές και οι σημαντικότερες λοιπές διεταιρικές συναλλαγές, μεταξύ του Ομίλου και της Εταιρίας και συνδεδεμένων μερών:

#### 3.8.1 Διεταιρικές Συναλλαγές περιόδου 1.1-30.9.2009

##### **Πωλήσεις και αγορές υπηρεσιών**

Όμιλος Hellas Online

(ποσά σε χιλ. €) Συνδεδεμένα μέρη	Σχέση με την Εταιρία	Πωλήσεις υπηρεσιών προς συνδεδεμένα μέρη		Αγορές υπηρεσιών από συνδεδεμένα μέρη	
		30.9.2008	30.9.2009	30.9.2008	30.9.2009
(ποσά σε χιλ. €)					
Intracom Holdings	Μητρική	9	10	2.282	1.621
Intracom Τηλεπικοινωνιακών Λύσεων ΑΕ	Λοιπά συνδεδεμένα	131	176	1.158	3.623
Intracom Παροχής Υπηρεσιών Πληροφορικής ΑΕ	Λοιπά συνδεδεμένα	86	64	36	61
Intracom Αμυντικών Ηλεκτρ. Συστημάτων ΑΕ	Λοιπά συνδεδεμένα	37	30	60	63
Inrakat ΑΕ	Λοιπά συνδεδεμένα	7	8	0	0
Intrasoft International SA	Λοιπά συνδεδεμένα	40	37	0	0
Intralot ΑΕ	Λοιπά συνδεδεμένα	559	661	0	0
Ολυμπιακός ΠΑΕ	Λοιπά συνδεδεμένα	276	147	354	345
Ολυμπιακός ΚΑΕ	Λοιπά συνδεδεμένα	0	0	0	102
Inmaint ΑΕ	Λοιπά συνδεδεμένα	0	0	0	80
DB-Databank	Λοιπά συνδεδεμένα	0	0	0	0
<b>Σύνολο</b>		<b>1.145</b>	<b>1.133</b>	<b>3.890</b>	<b>5.894</b>

Πηγή: Πληροφορίες που έχουν προετοιμασθεί από την Εταιρία για τους σκοπούς του παρόντος Ενημερωτικού Δελτίου, μη επισκοπημένες από Ορκωτό Ελεγκτή Λογιστή.

Οι σημαντικότερες συναλλαγές με συνδεδεμένα μέρη αφορούν σε

- διοικητική και τεχνική υποστήριξη και υπηρεσίες προώθησης με την εταιρία Αττικές Τηλεπικοινωνίες ΑΕ.

- Στη σύμβαση παροχής υπηρεσιών που έχει συνάψει η Εταιρία με την Intracom Holdings AE (βλ. κεφ. 3.4 «Σημαντικές Συμβάσεις»)

#### Εταιρία Hellas Online

Συνδεδεμένα μέρη (ποσά σε χιλ. €)	Σχέση με την Εταιρία	Πωλήσεις υπηρεσιών προς συνδεδεμένα μέρη		Αγορές υπηρεσιών από συνδεδεμένα μέρη	
		30.9.2008	30.9.2009	30.9.2008	30.9.2009
Intracom Holdings	Μητρική	9	10	1.860	1.213
Αττικές Τηλεπικοινωνίες ΑΕ	Θυγατρική	6.330	6.266	4.147	6.627
Intracom Τηλεπικοινωνιακών Λύσεων ΑΕ	Λοιπά συνδεδεμένα	131	176	1.136	3.623
Intracom Παροχής Υπηρεσιών Πληροφορικής ΑΕ	Λοιπά συνδεδεμένα	86	64	36	61
Intracom Αμυντικών Ηλεκτρ. Συστημάτων ΑΕ	Λοιπά συνδεδεμένα	37	30	58	61
Inrakat ΑΕ	Λοιπά συνδεδεμένα	7	8	-	-
Intrasoft International SA	Λοιπά συνδεδεμένα	40	37	-	-
Intralot ΑΕ	Λοιπά συνδεδεμένα	559	661	-	-
Ολυμπιακός ΠΑΕ	Λοιπά συνδεδεμένα	276	147	354	345
Ολυμπιακός ΚΑΕ	Λοιπά συνδεδεμένα	-	-	-	102
Inmaint ΑΕ	Λοιπά συνδεδεμένα	-	-	-	80
DB-Databank	Λοιπά συνδεδεμένα	-	-	-	0
<b>Σύνολο</b>		<b>7.474</b>	<b>7.399</b>	<b>7.590</b>	<b>12.111</b>

Πηγή: Πληροφορίες που έχουν προετοιμασθεί από την Εταιρία για τους σκοπούς του παρόντος Ενημερωτικού Δελτίου, μη επισκοπημένες από Ορκωτό Ελεγκτή Λογιστή.

Οι πωλήσεις προς τα συνδεδεμένα μέρη αφορούν κυρίως παροχή τηλεπικοινωνιακών υπηρεσιών (φωνή και Internet) και ενοίκια κτιρίων. Οι αγορές υπηρεσιών από συνδεδεμένα μέρη αφορούν κυρίως παροχή συμβουλευτικών υπηρεσιών, διοικητικής υποστήριξης, παροχή τηλεπικοινωνιακών υπηρεσιών, τεχνική υποστήριξη και ενοίκια κτιρίων.

#### Αττικές Τηλεπικοινωνίες Α.Ε.

Συνδεδεμένα μέρη (ποσά σε χιλ. €)	Σχέση με την Εταιρία	Πωλήσεις υπηρεσιών προς συνδεδεμένα μέρη		Αγορές υπηρεσιών από συνδεδεμένα μέρη	
		30.9.2008	30.9.2009	30.9.2008	30.9.2009
Intracom Holdings	Τελική Μητρική	0	0	422	408
Hellas online	Μητρική	4.891	7.062	330	6.266
Intracom Τηλεπικοινωνιακών Λύσεων ΑΕ	Λοιπά συνδεδεμένα	0	0	23	0
Intracom Αμυντικών Ηλεκτρ. Συστημάτων ΑΕ	Λοιπά συνδεδεμένα	0	0	2	2
<b>Σύνολο</b>		<b>4.891</b>	<b>7.062</b>	<b>776</b>	<b>6.676</b>

Πηγή: Πληροφορίες που έχουν προετοιμασθεί από την Εταιρία για τους σκοπούς του παρόντος Ενημερωτικού Δελτίου, μη επισκοπημένες από Ορκωτό Ελεγκτή Λογιστή.

## Πωλήσεις και Αγορές αγαθών

Όμιλος Hellas Online

Συνδεδεμένα μέρη (ποσά σε χιλ. €)	Σχέση με την Εταιρία	Πωλήσεις αγαθών προς συνδεδεμένα μέρη		Αγορές αγαθών από συνδεδεμένα μέρη	
		30.9.2008	30.9.2009	30.9.2008	30.9.2009
Intracom Τηλεπικοινωνιακών Λύσεων ΑΕ	Λοιπά συνδεδεμένα	81	0	23	12
Intracom Παροχής Υπηρεσιών Πληροφορικής ΑΕ	Λοιπά συνδεδεμένα	0	0	59	0
Intralot ΑΕ	Λοιπά συνδεδεμένα	4	0	0	0
<b>Σύνολο</b>		<b>85</b>	<b>0</b>	<b>82</b>	<b>12</b>

Πηγή: Πληροφορίες που έχουν προετοιμασθεί από την Εταιρία για τους σκοπούς του παρόντος Ενημερωτικού Δελτίου, μη επισκοπημένες από Ορκωτό Ελεγκτή Λογιστή.

Εταιρία Hellas Online

Συνδεδεμένα μέρη (ποσά σε χιλ. €)	Σχέση με την Εταιρία	Πωλήσεις αγαθών προς συνδεδεμένα μέρη		Αγορές αγαθών από συνδεδεμένα μέρη	
		30.9.2008	30.9.2009	30.9.2008	30.9.2009
Unibrain Inc	Θυγατρική	746	299	121	51
Intracom Τηλεπικοινωνιακών Λύσεων ΑΕ	Λοιπά συνδεδεμένα	81	-	23	12
Intracom Παροχής Υπηρεσιών Πληροφορικής ΑΕ	Λοιπά συνδεδεμένα	-	-	59	-
Intralot ΑΕ	Λοιπά συνδεδεμένα	4	-	-	-
<b>Σύνολο</b>		<b>831</b>	<b>299</b>	<b>204</b>	<b>62</b>

Πηγή: Πληροφορίες που έχουν προετοιμασθεί από την Εταιρία για τους σκοπούς του παρόντος Ενημερωτικού Δελτίου, μη επισκοπημένες από Ορκωτό Ελεγκτή Λογιστή.

Οι αγορές και οι πωλήσεις αγαθών αφορούν κυρίως αναλώσιμα και προϊόντα ηλεκτρονικών συστημάτων πολλαπλών χρήσεων.

## Αγορές παγίων από συνδεδεμένα μέρη

Όμιλος Hellas Online

Συνδεδεμένα μέρη (ποσά σε χιλ. €)	Σχέση με την Εταιρία	Αγορές παγίων από συνδεδεμένα μέρη	
		30.9.2008	30.9.2009
Intracom Τηλεπικοινωνιακών Λύσεων ΑΕ	Λοιπά συνδεδεμένα	18.845	16.327
Inrakat ΑΕ	Λοιπά συνδεδεμένα	11.349	6.959
Inmaint ΑΕ	Λοιπά συνδεδεμένα	0	6
Intracom Παροχής Υπηρεσιών Πληροφορικής ΑΕ	Λοιπά συνδεδεμένα	46	14
<b>Σύνολο</b>		<b>30.239</b>	<b>23.305</b>

Πηγή: Πληροφορίες που έχουν προετοιμασθεί από την Εταιρία για τους σκοπούς του παρόντος Ενημερωτικού Δελτίου, μη επισκοπημένες από Ορκωτό Ελεγκτή Λογιστή.



Συνδεδεμένα μέρη (ποσά σε χιλ. €)	Σχέση με την Εταιρία	Αγορές παγίων από συνδεδεμένα μέρη	
		30.9.2008	30.9.2009
Αττικές Τηλεπικοινωνίες ΑΕ	Θυγατρική	744	435
Intracom Τηλεπικοινωνιακών Λύσεων ΑΕ	Λοιπά συνδεδεμένα	18.529	13.634
Inrakat ΑΕ	Λοιπά συνδεδεμένα	10.244	6.054
Inmaint ΑΕ	Λοιπά συνδεδεμένα	-	6
Intracom Παροχής Υπηρεσιών Πληροφορικής ΑΕ	Λοιπά συνδεδεμένα	46	14
<b>Σύνολο</b>		<b>29.563</b>	<b>20.142</b>

Πηγή: Πληροφορίες που έχουν προετοιμασθεί από την Εταιρία για τους σκοπούς του παρόντος Ενημερωτικού Δελτίου, μη επισκοπημένες από Ορκωτό Ελεγκτή Λογιστή.

Η αγορά παγίων ύψους € 13,6 εκατ. από την συνδεδεμένη εταιρία Intracom Τηλεπικοινωνιακών Λύσεων ΑΕ αφορά σε αγορά τηλεπικοινωνιακού εξοπλισμού και η αγορά παγίων ύψους €6 εκατ. από την εταιρία INTRAKAT Α.Ε. αφορά στην κατασκευή του δικτύου της Εταιρίας.

#### Αττικές Τηλεπικοινωνίες Α.Ε.

Συνδεδεμένα μέρη (ποσά σε χιλ. €)	Σχέση με την Εταιρία	Αγορές παγίων από συνδεδεμένα μέρη	
		30.9.2008	30.9.2009
Hellas online	Μητρική		
Intracom Τηλεπικοινωνιακών Λύσεων ΑΕ	Λοιπά συνδεδεμένα	316	2692
Inrakat ΑΕ	Λοιπά συνδεδεμένα	1104	906
<b>Σύνολο</b>		<b>1.421</b>	<b>3.598</b>

Πηγή: Πληροφορίες που έχουν προετοιμασθεί από την Εταιρία για τους σκοπούς του παρόντος Ενημερωτικού Δελτίου, μη επισκοπημένες από Ορκωτό Ελεγκτή Λογιστή.

Οι αγορές παγίων αφορούν κυρίως τηλεπικοινωνιακό εξοπλισμό και κατασκευή δικτύου.

#### Έσοδα από μερίσματα από συνδεδεμένα μέρη

(ποσά σε χιλ. €)	Συνδεδεμένα μέρη	Σχέση με την Εταιρία	Έσοδα από μερίσματα από συνδεδεμένα μέρη	
			30.9.2008	30.9.2009
	Αττικές Τηλεπικοινωνίες ΑΕ	Θυγατρική	4000	-
<b>Σύνολο</b>			<b>4.000</b>	<b>0</b>

Πηγή: Πληροφορίες που έχουν προετοιμασθεί από την Εταιρία για τους σκοπούς του παρόντος Ενημερωτικού Δελτίου, μη επισκοπημένες από Ορκωτό Ελεγκτή Λογιστή.

#### Χρηματοοικονομικά έξοδα προς συνδεδεμένα μέρη

Συνδεδεμένα μέρη (ποσά σε χιλ. €)	Σχέση με την Εταιρία	Χρηματοοικονομικά έξοδα προς συνδεδεμένα μέρη			
		Όμιλος		Εταιρία	
		30.9.2008	30.9.2009	30.9.2008	30.9.2009
Intracom Τηλεπικοινωνιακών Λύσεων ΑΕ	Λοιπά συνδεδεμένα	0	938	0	887
Inrakat ΑΕ	Λοιπά συνδεδεμένα	0	568	0	474
<b>Σύνολο</b>		<b>0</b>	<b>1.506</b>	<b>0</b>	<b>1.361</b>

Πηγή: Πληροφορίες που έχουν προετοιμασθεί από την Εταιρία για τους σκοπούς του παρόντος Ενημερωτικού Δελτίου, μη επισκοπημένες από Ορκωτό Ελεγκτή Λογιστή.

ΑΤΙΚΕΣ Τηλεπικοινωνίες Α.Ε.

Συνδεδεμένα μέρη (ποσά σε χιλ. €)	Σχέση με την Εταιρία	Χρηματοοικονομικά έξοδα προς συνδεδεμένα μέρη	
		30.9.2008	30.9.2009
Intracom Τηλεπικοινωνιακών Λύσεων ΑΕ	Λοιπά συνδεδεμένα	-	51
Inrakat ΑΕ	Λοιπά συνδεδεμένα	-	94
<b>Σύνολο</b>		<b>0</b>	<b>146</b>

Πηγή: Πληροφορίες που έχουν προετοιμασθεί από την Εταιρία για τους σκοπούς του παρόντος Ενημερωτικού Δελτίου, μη επισκοπημένες από Ορκωτό Ελεγκτή Λογιστή.

**Απαιτήσεις και Υποχρεώσεις**

Όμιλος Hellas Online

Συνδεδεμένα μέρη (ποσά σε χιλ. €)	Σχέση με την Εταιρία	Απαιτήσεις από συνδεδεμένα μέρη		Υποχρεώσεις προς συνδεδεμένα μέρη	
		31.12.2008	30.9.2009	31.12.2008	30.9.2009
Intracom Holdings	Μητρική	216	217	4561	4127
Intracom Τηλεπικοινωνιακών Λύσεων ΑΕ	Λοιπά συνδεδεμένα	284	454	41.436	46.443
Intracom Παροχής Υπηρεσιών Πληροφορικής ΑΕ	Λοιπά συνδεδεμένα	108	79	544	481
Intracom Αμυντικών Ηλεκτρ. Συστημάτων ΑΕ	Λοιπά συνδεδεμένα	63	98	70	71
Inrakat ΑΕ	Λοιπά συνδεδεμένα	0	4	23.078	15.400
Intrasoft International SA	Λοιπά συνδεδεμένα	9	33	0	0
Intralot ΑΕ	Λοιπά συνδεδεμένα	293	414	0	0
Ολυμπιακός ΠΑΕ	Λοιπά συνδεδεμένα	501	265	0	0
Ολυμπιακός ΚΑΕ	Λοιπά συνδεδεμένα	0	0	36	119
Inmaint ΑΕ	Λοιπά συνδεδεμένα	0	0	39	62
DB-Databank	Λοιπά συνδεδεμένα	0	0	0	0
<b>Σύνολο</b>		<b>1.474</b>	<b>1.564</b>	<b>69.764</b>	<b>66.704</b>

Πηγή: Για την 30.9.2008 και την 30.9.2009, πληροφορίες που έχουν προετοιμασθεί από την Εταιρία για τους σκοπούς του παρόντος Ενημερωτικού Δελτίου, μη επισκοπημένες από Ορκωτό Ελεγκτή Λογιστή.

Εταιρία Hellas Online

Συνδεδεμένα μέρη (ποσά σε χιλ. €)	Σχέση με την Εταιρία	Απαιτήσεις από συνδεδεμένα μέρη		Υποχρεώσεις προς συνδεδεμένα μέρη	
		31.12.2008	30.9.2009	31.12.2008	30.9.2009
Intracom Holdings	Μητρική	216	217	3.140	2.221
ΑΤΙΚΕΣ Τηλεπικοινωνίες ΑΕ	Θυγατρική	11.721	6.151	11.146	7.002
Unibrain Inc	Θυγατρική	174	57	5	-
Intracom Τηλεπικοινωνιακών Λύσεων ΑΕ	Λοιπά συνδεδεμένα	284	454	40.435	42.191
Intracom Παροχής Υπηρεσιών Πληροφορικής ΑΕ	Λοιπά συνδεδεμένα	108	79	544	481
Intracom Αμυντικών Ηλεκτρ. Συστημάτων ΑΕ	Λοιπά συνδεδεμένα	63	98	68	69
Inrakat ΑΕ	Λοιπά συνδεδεμένα	-	4	19.571	12.076
Intrasoft International SA	Λοιπά συνδεδεμένα	9	33	-	-
Intralot ΑΕ	Λοιπά συνδεδεμένα	293	414	-	-
Ολυμπιακός ΠΑΕ	Λοιπά συνδεδεμένα	501	265	-	-
Ολυμπιακός ΚΑΕ	Λοιπά συνδεδεμένα	-	-	36	119
Inmaint ΑΕ	Λοιπά συνδεδεμένα	-	-	39	62
DB-Databank	Λοιπά συνδεδεμένα	-	-	-	0
<b>Σύνολο</b>		<b>13.369</b>	<b>7.772</b>	<b>74.983</b>	<b>64.221</b>

Πηγή: Για την 30.9.2008 και την 30.9.2009, πληροφορίες που έχουν προετοιμασθεί από την Εταιρία για τους σκοπούς του παρόντος Ενημερωτικού Δελτίου, μη επισκοπημένες από Ορκωτό Ελεγκτή Λογιστή.

Στις απαιτήσεις από συνδεδεμένα μέρη την 30 Σεπτεμβρίου 2009 και την 31 Δεκεμβρίου 2008 περιλαμβάνεται ποσό ύψους €215 χιλ. για τον Όμιλο και την Εταιρία οφειλόμενο από την μητρική, το οποίο συμπεριλαμβάνεται στις λοιπές μακροπρόθεσμες απαιτήσεις. Επίσης στις υποχρεώσεις προς συνδεδεμένα μέρη την 31 Δεκεμβρίου 2008 περιλαμβάνεται ποσό ύψους €2.160 χιλ. για τον Όμιλο και την Εταιρία οφειλόμενο προς την μητρική, το οποίο συμπεριλαμβάνεται στις λοιπές μακροπρόθεσμες υποχρεώσεις.

Οι υπηρεσίες από και προς συνδεδεμένα μέρη, καθώς και οι πωλήσεις και αγορές αγαθών, γίνονται σύμφωνα με την πολιτική τιμών που ισχύει για μη συνδεδεμένα μέρη.

Οι υπηρεσίες από την Εταιρία προς τη θυγατρική εταιρία Αττικές Τηλεπικοινωνίες ΑΕ για την περίοδο 1.1 – 30.9.2009 ύψους €6.022.064 (30.9.2009: €6.000.000) αφορούν έξοδα μισθοδοσίας και διαφήμισης που μετατιμολογεί η Εταιρία στη θυγατρική.

#### Αττικές Τηλεπικοινωνίες Α.Ε.

Συνδεδεμένα μέρη (ποσά σε χιλ. €)	Σχέση με την Εταιρία	Απαιτήσεις από συνδεδεμένα μέρη		Υποχρεώσεις προς συνδεδεμένα μέρη	
		31.12.2008	30.9.2009	31.12.2008	30.9.2009
Intracom Holdings	Τελική Μητρική	0	0	1.421	1.907
Hellas online	Μητρική	11.146	7.002	11.721	6.151
Intracom Τηλεπικοινωνιακών Λύσεων ΑΕ	Λοιπά συνδεδεμένα	0	0	1.001	4.252
Intracom Αμυντικών Ηλεκτρ. Συστημάτων ΑΕ	Λοιπά συνδεδεμένα	0	0	2	2
Inrakat ΑΕ	Λοιπά συνδεδεμένα	0	0	3.507	3.323
<b>Σύνολο</b>		<b>11.146</b>	<b>7.002</b>	<b>17.653</b>	<b>15.635</b>

Πηγή: Πληροφορίες που έχουν προετοιμασθεί από την Εταιρία για τους σκοπούς του παρόντος Ενημερωτικού Δελτίου, μη επισκοπημένες από Ορκωτό Ελεγκτή Λογιστή.

Σημειώνεται ότι η Intracom Holdings έχει εγγυηθεί το σύνολο των δανείων του Ομίλου της HOL.

#### Αμοιβές μελών Διοικητικού Συμβουλίου και Ανώτερων Διευθυντικών Στελεχών

(ποσά σε χιλ. €)	1.1-30.9.2008	1.1-30.9.2009
Αμοιβές - ωφελήματα για μέλη ΔΣ και Στελέχη Διοίκησης	2.202	2.080
Απαιτήσεις από μέλη ΔΣ και Στελέχη Διοίκησης		
Αμοιβές πληρωτέες για μέλη ΔΣ και Στελέχη Διοίκησης		

Πηγή: Πληροφορίες που έχουν προετοιμασθεί από την Εταιρία για τους σκοπούς του παρόντος Ενημερωτικού Δελτίου, μη επισκοπημένες από Ορκωτό Ελεγκτή Λογιστή.

### 3.8.2 Διεταιρικές Συναλλαγές 2007 -2008

Ο Όμιλος ελέγχεται από την εταιρία Intracom Holdings ΑΕ, η οποία κατείχε το 84,17% των μετοχών της μητρικής εταιρίας. Οι εμπορικές συναλλαγές της εταιρίας με τα συνδεδεμένα με αυτήν μέρη, στη διάρκεια της χρήσης 2008, έχουν πραγματοποιηθεί με όρους αγοράς και στα πλαίσια της συνήθους επιχειρηματικής της δραστηριότητας.

Στους κατωτέρω πίνακες παρουσιάζονται οι σημαντικότερες διεταιρικές πωλήσεις / αγορές και οι σημαντικότερες λοιπές διεταιρικές συναλλαγές, μεταξύ του Ομίλου και της Εταιρίας και συνδεδεμένων μερών:

#### Πωλήσεις και αγορές υπηρεσιών

Όμιλος Hellas Online

(ποσά σε χιλ. €)	Σχέση με την Εταιρία	Πωλήσεις υπηρεσιών προς συνδεδεμένα μέρη		Αγορές υπηρεσιών προς συνδεδεμένα μέρη	
		1.1- 31.12.2007	1.1- 31.12.2008	1.1- 31.12.2007	1.1- 31.12.2008
<b>Συνδεδεμένα μέρη</b>					
Intracom Holdings	Μητρική	11	15	1.719	2.308
Intracom Τηλεπικοινωνιακών Λύσεων ΑΕ	Λοιπά συνδεδεμένα	181	186	828	2.296
Intracom Παροχής Υπηρεσιών Πληροφορικής ΑΕ	Λοιπά συνδεδεμένα	158	113	92	191
Intracom Αμυντικών Ηλεκτρ. Συστημάτων ΑΕ	Λοιπά συνδεδεμένα	57	50	18	80
Intrakat ΑΕ	Λοιπά συνδεδεμένα	8	10	0	0
Intrasoft International SA	Λοιπά συνδεδεμένα	140	52	0	0
Intralot ΑΕ	Λοιπά συνδεδεμένα	337	799	0	0
Ολυμπιακός ΠΑΕ	Λοιπά συνδεδεμένα	375	399	0	354
Ολυμπιακός ΚΑΕ	Λοιπά συνδεδεμένα	0	0	0	30
Inmaint ΑΕ	Λοιπά συνδεδεμένα	0	0	0	92
DB-Databank	Λοιπά συνδεδεμένα	0	0	0	1
<b>Σύνολο</b>		<b>1.268</b>	<b>1.623</b>	<b>2.657</b>	<b>5.352</b>

Πηγή: Για τις χρήσεις 2007 & 2008, Ετήσια Οικονομική Έκθεση του Διοικητικού Συμβουλίου 2008.

(ποσά σε χιλ. €)	Συνδεδεμένα μέρη	Σχέση με την Εταιρία	Πωλήσεις υπηρεσιών προς συνδεδεμένα μέρη		Αγορές υπηρεσιών προς συνδεδεμένα μέρη	
			1.1- 31.12.2007	1.1- 31.12.2008	1.1- 31.12.2007	1.1- 31.12.2008
Intracom Holdings	Μητρική		11	15	1.095	1.738
Ατικές Τηλεπικοινωνίες ΑΕ	Θυγατρική		10	11.410	1.865	6.062
Intracom Τηλεπικοινωνιακών Λύσεων ΑΕ	Λοιπά συνδεδεμένα		181	186	828	2.274
Intracom Παροχής Υπηρεσιών Πληροφορικής ΑΕ	Λοιπά συνδεδεμένα		158	113	92	191
Intracom Αμυντικών Ηλεκτρ. Συστημάτων ΑΕ	Λοιπά συνδεδεμένα		57	50	18	78
Intrakat ΑΕ	Λοιπά συνδεδεμένα		8	10	0	0
Intrasoft International SA	Λοιπά συνδεδεμένα		140	52	0	0
Intralot ΑΕ	Λοιπά συνδεδεμένα		337	799	0	0
Ολυμπιακός ΠΑΕ	Λοιπά συνδεδεμένα		375	399	0	354
Ολυμπιακός ΚΑΕ	Λοιπά συνδεδεμένα		0	0	0	30
Inmaint ΑΕ	Λοιπά συνδεδεμένα		0	0	0	92
DB-Databank	Λοιπά συνδεδεμένα		0	0	0	1
<b>Σύνολο</b>			<b>1.278</b>	<b>13.033</b>	<b>3.898</b>	<b>10.820</b>

Πηγή: Για τις χρήσεις 2007 & 2008, Ετήσια Οικονομική Έκθεση του Διοικητικού Συμβουλίου 2008.

Οι πωλήσεις προς τα συνδεδεμένα μέρη αφορούν κυρίως παροχή τηλεπικοινωνιακών υπηρεσιών (φωνή και Internet) και ενοίκια κτιρίων. Οι αγορές υπηρεσιών από συνδεδεμένα μέρη αφορούν κυρίως παροχή συμβουλευτικών υπηρεσιών, διοικητικής υποστήριξης, παροχή τηλεπικοινωνιακών υπηρεσιών, τεχνική υποστήριξη και ενοίκια κτιρίων.

Ατικές Τηλεπικοινωνίες Α.Ε.

Συνδεδεμένα μέρη	Σχέση με την Εταιρία	Πωλήσεις υπηρεσιών προς συνδεδεμένα μέρη		Αγορές υπηρεσιών από συνδεδεμένα μέρη	
		1.1- 31.12.2007	1.1- 31.12.2008	1.1- 31.12.2007	1.1- 31.12.2008
(ποσά σε χιλ. €)					
Hellas Online	Μητρική	2.300	7.103	10	11.410
Intracom Holdings	Θυγατρική	0	0	625	570
Intracom Τηλεπικοινωνιακών Λύσεων ΑΕ	Λοιπά συνδεδεμένα	0	0	0	23
Intracom Αμυντικών Ηλεκτρ. Συστημάτων ΑΕ	Λοιπά συνδεδεμένα	0	0	0	2
<b>Σύνολο</b>		<b>2.300</b>	<b>7.103</b>	<b>635</b>	<b>12.005</b>

Πηγή: Πληροφορίες που έχουν προετοιμασθεί από την Εταιρία για τους σκοπούς του παρόντος Ενημερωτικού Δελτίου, μη ελεγμένες από Ορκωτό Ελεγκτή Λογιστή.

## Πωλήσεις και Αγορές αγαθών

Όμιλος Hellas Online

(ποσά σε χιλ. €)		Πωλήσεις αγαθών προς συνδεδεμένα μέρη		Αγορές αγαθών προς συνδεδεμένα μέρη	
		1.1- 31.12.2007	1.1- 31.12.2008	1.1- 31.12.2007	1.1- 31.12.2008
Συνδεδεμένα μέρη	Σχέση με την Εταιρία				
Intracom Τηλεπικοινωνιακών Λύσεων ΑΕ	Λοιπά συνδεδεμένα	69	91	926	25
Intracom Παροχής Υπηρεσιών Πληροφορικής ΑΕ	Λοιπά συνδεδεμένα	0	0	105	67
Intralot ΑΕ	Λοιπά συνδεδεμένα	0	29	0	0
<b>Σύνολο</b>		<b>69</b>	<b>119</b>	<b>1.031</b>	<b>92</b>

Πηγή: Για τις χρήσεις 2007 & 2008, Ετήσια Οικονομική Έκθεση του Διοικητικού Συμβουλίου 2008.

Εταιρία Hellas Online

(ποσά σε χιλ. €)		Πωλήσεις αγαθών προς συνδεδεμένα μέρη		Αγορές αγαθών προς συνδεδεμένα μέρη	
		1.1- 31.12.2007	1.1- 31.12.2008	1.1- 31.12.2007	1.1- 31.12.2008
Συνδεδεμένα μέρη	Σχέση με την Εταιρία				
Unibrain Inc	Θυγατρική	904	950	81	128
Intracom Τηλεπικοινωνιακών Λύσεων ΑΕ	Λοιπά συνδεδεμένα	69	91	926	25
Intracom Παροχής Υπηρεσιών Πληροφορικής ΑΕ	Λοιπά συνδεδεμένα	0	0	105	67
Intralot ΑΕ	Λοιπά συνδεδεμένα	0	29	0	0
<b>Σύνολο</b>		<b>973</b>	<b>1.069</b>	<b>1.112</b>	<b>219</b>

Πηγή: Πληροφορίες που έχουν προετοιμασθεί από την Εταιρία για τους σκοπούς του παρόντος Ενημερωτικού Δελτίου, μη ελεγμένες από Ορκωτό Ελεγκτή Λογιστή.

Οι αγορές και οι πωλήσεις αγαθών αφορούν κυρίως αναλώσιμα και προϊόντα ηλεκτρονικών συστημάτων πολλαπλών χρήσεων.

## Αγορές παγίων από συνδεδεμένα μέρη

Όμιλος Hellas Online

(ποσά σε χιλ. €)		Αγορές παγίων από συνδεδεμένα μέρη	
		1.1- 31.12.2007	1.1- 31.12.2008
Συνδεδεμένα μέρη	Σχέση με την Εταιρία		
Intracom Τηλεπικοινωνιακών Λύσεων ΑΕ	Λοιπά συνδεδεμένα	27.514	25.584
Intrakat ΑΕ	Λοιπά συνδεδεμένα	18.442	19.959
Inmaint ΑΕ	Λοιπά συνδεδεμένα	0	97
Intracom Παροχής Υπηρεσιών Πληροφορικής ΑΕ	Λοιπά συνδεδεμένα	0	56
<b>Σύνολο</b>		<b>45.956</b>	<b>45.695</b>

Πηγή: Για τις χρήσεις 2007 & 2008, Ετήσια Οικονομική Έκθεση του Διοικητικού Συμβουλίου 2008.

Η αγορά παγίων ύψους € 25,6 εκατ. από την συνδεδεμένη εταιρία Intracom Τηλεπικοινωνιακών Λύσεων ΑΕ αφορά σε αγορά τηλεπικοινωνιακού εξοπλισμού και η αγορά παγίων ύψους € 20 εκατ. από την εταιρία INTRAKAT Α.Ε.αφορά στην κατασκευή του δικτύου της Εταιρίας.

#### Εταιρία Hellas Online

(ποσά σε χιλ. €)		Αγορές παγίων από συνδεδεμένα μέρη	
		1.1- 31.12.2007	1.1- 31.12.2008
Συνδεδεμένα μέρη	Σχέση με την Εταιρία		
Ατικές Τηλεπικοινωνίες ΑΕ	Θυγατρική	434	1.041
Intracom Τηλεπικοινωνιακών Λύσεων ΑΕ	Λοιπά συνδεδεμένα	27.126	25.172
Intrakat ΑΕ	Λοιπά συνδεδεμένα	18.442	16.914
Inmaint ΑΕ	Λοιπά συνδεδεμένα	0	97
Intracom Παροχής Υπηρεσιών Πληροφορικής ΑΕ	Λοιπά συνδεδεμένα	0	56
<b>Σύνολο</b>		<b>46.003</b>	<b>43.279</b>

Πηγή: Για τις χρήσεις 2007 & 2008, Ετήσια Οικονομική Έκθεση του Διοικητικού Συμβουλίου 2008.

Οι αγορές παγίων αφορούν κυρίως τηλεπικοινωνιακό εξοπλισμό και κατασκευή δικτύου.

#### Ατικές Τηλεπικοινωνίες Α.Ε.

Συνδεδεμένα μέρη		Αγορές παγίων από συνδεδεμένα μέρη	
		1.1- 31.12.2007	1.1- 31.12.2008
(ποσά σε χιλ. €)			
Intracom Τηλεπικοινωνιακών Λύσεων ΑΕ	Λοιπά συνδεδεμένα	388	413
Inrakat ΑΕ	Λοιπά συνδεδεμένα	0	3044
<b>Σύνολο</b>		<b>388</b>	<b>3.457</b>

Πηγή: Πληροφορίες που έχουν προετοιμασθεί από την Εταιρία για τους σκοπούς του παρόντος Ενημερωτικού Δελτίου, μη ελεγμένες από Ορκωτό Ελεγκτή Λογιστή.

#### Έσοδα από μερίσματα από συνδεδεμένα μέρη

(ποσά σε χιλ. €)		Έσοδα από μερίσματα από συνδεδεμένα μέρη	
		1.1- 31.12.2007	1.1- 31.12.2008
Συνδεδεμένα μέρη	Σχέση με την Εταιρία		
Ατικές Τηλεπικοινωνίες ΑΕ	Θυγατρική	0	4.000
<b>Σύνολο</b>		<b>0</b>	<b>4.000</b>

Πηγή: Για τις χρήσεις 2007 & 2008, Ετήσια Οικονομική Έκθεση του Διοικητικού Συμβουλίου 2008.

### Χρηματοοικονομικά έξοδα προς συνδεδεμένα μέρη

Χρηματοοικονομικά έξοδα προς συνδεδεμένα μέρη					
(ποσά σε χιλ. €)		Όμιλος		Εταιρία	
		1.1- 31.12.2007	1.1- 31.12.2008	1.1- 31.12.2007	1.1- 31.12.2008
Συνδεδεμένα μέρη	Σχέση με την Εταιρία				
Intracom Τηλεπικοινωνιακών Λύσεων ΑΕ	Λοιπά συνδεδεμένα	0	353	0	353
Intrakat ΑΕ	Λοιπά συνδεδεμένα	0	449	0	400
<b>Σύνολο</b>		<b>0</b>	<b>801</b>	<b>0</b>	<b>753</b>

Πηγή: Για τις χρήσεις 2007 & 2008, Ετήσια Οικονομική Έκθεση του Διοικητικού Συμβουλίου 2008.

### Απαιτήσεις και Υποχρεώσεις

Όμιλος Hellas Online

(ποσά σε χιλ. €)		Απαιτήσεις από συνδεδεμένα μέρη		Υποχρεώσεις προς συνδεδεμένα μέρη	
Συνδεδεμένα μέρη	Σχέση με την Εταιρία	31.12.2007	31.12.2008	31.12.2007	31.12.2008
Intracom Holdings	Μητρική	3	216	2.117	4.561
Intracom Τηλεπικοινωνιακών Λύσεων ΑΕ	Λοιπά συνδεδεμένα	73	284	17.031	41.436
Intracom Παροχής Υπηρεσιών Πληροφορικής ΑΕ	Λοιπά συνδεδεμένα	34	108	234	544
Intracom Αμυντικών Ηλεκτρ. Συστημάτων ΑΕ	Λοιπά συνδεδεμένα	13	63	12	70
Intrakat ΑΕ	Λοιπά συνδεδεμένα	4	0	7.883	23.078
Intrasoft International SA	Λοιπά συνδεδεμένα	24	9	0	0
Intralot ΑΕ	Λοιπά συνδεδεμένα	115	293	0	0
Ολυμπιακός ΠΑΕ	Λοιπά συνδεδεμένα	447	501	0	0
Ολυμπιακός ΚΑΕ	Λοιπά συνδεδεμένα	0	0	0	36
Inmaint ΑΕ	Λοιπά συνδεδεμένα	0	0	0	39
<b>Σύνολο</b>		<b>714</b>	<b>1.474</b>	<b>27.277</b>	<b>69.764</b>

Πηγή: Για τις χρήσεις 2007 & 2008, Ετήσια Οικονομική Έκθεση του Διοικητικού Συμβουλίου 2008.



Εταιρία Hellas Online

(ποσά σε χιλ. €)	Συνδεδεμένα μέρη	Σχέση με την Εταιρία	Απαιτήσεις από συνδεδεμένα μέρη		Υποχρεώσεις προς συνδεδεμένα μέρη	
			31.12.2007	31.12.2008	31.12.2007	31.12.2008
	Intracom Holdings	Μητρική	3	216	1.373	3.140
	Ατικές Τηλεπικοινωνίες ΑΕ	Θυγατρική	0	11.721	3.860	11.146
	Unibrain Inc	Θυγατρική	86	174	0	5
	Intracom Τηλεπικοινωνιακών Λύσεων ΑΕ	Λοιπά συνδεδεμένα	73	284	16.570	40.435
	Intracom Παροχής Υπηρεσιών Πληροφορικής ΑΕ	Λοιπά συνδεδεμένα	34	108	234	544
	Intracom Αμυντικών Ηλεκτρ. Συστημάτων ΑΕ	Λοιπά συνδεδεμένα	13	63	12	68
	Intrakat ΑΕ	Λοιπά συνδεδεμένα	4	0	7.883	19.571
	Intrasoft International SA	Λοιπά συνδεδεμένα	24	9	0	0
	Intralot ΑΕ	Λοιπά συνδεδεμένα	115	293	0	0
	Ολυμπιακός ΠΑΕ	Λοιπά συνδεδεμένα	447	501	0	0
	Ολυμπιακός ΚΑΕ	Λοιπά συνδεδεμένα	0	0	0	36
	Inmaint ΑΕ	Λοιπά συνδεδεμένα	0	0	0	39
<b>Σύνολο</b>			<b>800</b>	<b>13.369</b>	<b>29.932</b>	<b>74.983</b>

Πηγή: Για τις χρήσεις 2007 & 2008, Ετήσια Οικονομική Έκθεση του Διοικητικού Συμβουλίου 2008.

Ατικές Τηλεπικοινωνίες Α.Ε.

Συνδεδεμένα μέρη (ποσά σε χιλ. €)	Σχέση με την Εταιρία	Απαιτήσεις από συνδεδεμένα μέρη		Υποχρεώσεις προς συνδεδεμένα μέρη	
		31.12.2007	31.12.2008	31.12.2007	31.12.2008
Hellas Online	Μητρική	3.860	11.146		11.721
Intracom Holdings	Θυγατρική	0	0	743	1.421
Intracom Τηλεπικοινωνιακών Λύσεων ΑΕ	Λοιπά συνδεδεμένα	0	0	462	1.001
Intracom Αμυντικών Ηλεκτρ. Συστημάτων ΑΕ	Λοιπά συνδεδεμένα	0	0	0	2
Intrakat ΑΕ	Λοιπά συνδεδεμένα	0	0	0	3.507
<b>Σύνολο</b>		<b>3.860</b>	<b>11.146</b>	<b>1.205</b>	<b>17.652</b>

Πηγή: Πληροφορίες που έχουν προετοιμασθεί από την Εταιρία για τους σκοπούς του παρόντος Ενημερωτικού Δελτίου, μη ελεγμένες από Ορκωτό Ελεγκτή Λογιστή.

Οι απαιτήσεις και υποχρεώσεις από και προς τα συνδεδεμένα μέρη προέρχονται από τις συναλλαγές της Εταιρίας όπως περιγράφονται ανωτέρω τόσο κατά τη χρήση 2008 όσο και από παρόμοιες συναλλαγές κατά τη χρήση 2007.

Σημειώνεται ότι η Intracom Holdings έχει εγγυηθεί το σύνολο των δανείων του Ομίλου της HOL.

### Αμοιβές μελών Διοικητικού Συμβουλίου και Ανώτερων Διευθυντικών Στελεχών

(ποσά σε χιλ. €)	1.1- 31.12.2007	1.1- 31.12.2008
Αμοιβές - ωφελήματα για μέλη ΔΣ και Στελέχη Διοίκησης	2.174	2.877
Απαιτήσεις από μέλη ΔΣ και Στελέχη Διοίκησης	0	0
Αμοιβές πληρωτέες για μέλη ΔΣ και Στελέχη Διοίκησης	0	0

Πηγή: Για τις χρήσεις 2007 & 2008, Ετήσια Οικονομική Έκθεση του Διοικητικού Συμβουλίου 2008.

### 3.8.3 Διεταιρικές Συναλλαγές του 2006

#### Συναλλαγές με θυγατρικές εταιρίες

Διεταιρικές πωλήσεις/ αγορές 1.1-31.12.2006					
(ποσά σε χιλ. €)	Πωλητής	Αγοραστής			Σύνολο
		Unibrain AE	Unibrain Inc		
	Unibrain AE	0	883		883
	Unibrain Inc	132	0		132
	<b>Σύνολο</b>	<b>132</b>	<b>883</b>		
Διεταιρικές απαιτήσεις/ υποχρεώσεις 31.12.2006					
(ποσά σε χιλ. €)	Απαιτήση	Υποχρέωση			Σύνολο
		Unibrain AE	Unibrain Inc		
	Unibrain AE	0	120		120
	Unibrain Inc	0	0		0
	<b>Σύνολο</b>	<b>0</b>	<b>120</b>		

Πηγή: Δημοσιευμένες οικονομικές καταστάσεις της χρήσης 2006, οι οποίες συντάχθηκαν κατά ΔΠΧΠ από την Εταιρία και έχουν ελεγχθεί από Ορκωτό Ελεγκτή Λογιστή.

#### Συναλλαγές με συγγενείς εταιρίες

Διεταιρικές πωλήσεις/ αγορές 1.1-31.12.2006						
(ποσά σε χιλ. €)	Πωλητής	Αγοραστής				Σύνολο
		Unibrain AE	Intracom IT Services	Intracom Holdings	Intracom Telecom	
	Unibrain AE	0	0	0	853	853
	Intracom IT Services	0	0	0	0	0
	Intracom Holdings	59	0	0	0	59
	Intracom Telecom	0	0	0	0	0
	<b>Σύνολο</b>	<b>59</b>	<b>0</b>	<b>0</b>	<b>853</b>	

**Διεταιρικές απαιτήσεις/υποχρεώσεις 31.12.2006**

(ποσά σε χιλ. €)	Υποχρέωση					
		Unibrain AE	Intracom IT Services	Intracom Holdings	Intracom Telecom	Σύνολο
<b>Απαιτήση</b>	Unibrain AE	0	0	0	207	<b>207</b>
	Intracom IT Services	0	0	0	0	<b>0</b>
	Intracom Holdings	60	0	0	0	<b>60</b>
	Intracom Telecom	0	0	0	0	<b>0</b>
	<b>Σύνολο</b>	<b>60</b>	<b>0</b>	<b>0</b>	<b>207</b>	

Πηγή: Δημοσιευμένες οικονομικές καταστάσεις της χρήσης 2006, οι οποίες συντάχθηκαν κατά ΔΠΧΠ από την Εταιρία και έχουν ελεγχθεί από Ορκωτό Ελεγκτή Λογιστή.

**Συναλλαγές με μέλη της Διοίκησης και μέλη των οικογενειών τους 1.1-31.12.2006**

(ποσά σε χιλ. €)	Όμιλος	Εταιρία
Φεντερίκο Καρράσκο		9
<b>Σύνολο</b>	<b>0</b>	<b>9</b>

Πηγή: Δημοσιευμένες οικονομικές καταστάσεις της χρήσης 2006, οι οποίες συντάχθηκαν κατά ΔΠΧΠ από την Εταιρία και έχουν ελεγχθεί από Ορκωτό Ελεγκτή Λογιστή.

**Υποχρεώσεις προς τα μέλη της Διοίκησης και μέλη των οικογενειών τους 31.12.2006**

(ποσά σε χιλ. €)	Όμιλος	Εταιρία
Φεντερίκο Καρράσκο		0
<b>Σύνολο</b>	<b>0</b>	<b>0</b>

Πηγή: Δημοσιευμένες οικονομικές καταστάσεις της χρήσης 2006, οι οποίες συντάχθηκαν κατά ΔΠΧΠ από την Εταιρία και έχουν ελεγχθεί από Ορκωτό Ελεγκτή Λογιστή.

**Αμοιβές Διευθυντικών στελεχών και μελών διοίκησης 1.1-31.12.2006**

	Όμιλος	Εταιρία
Αμοιβές στελεχών		134
Αμοιβές μελών διοίκησης		270
<b>Σύνολο</b>	<b>0</b>	<b>404</b>

Πηγή: Δημοσιευμένες οικονομικές καταστάσεις της χρήσης 2006, οι οποίες συντάχθηκαν κατά ΔΠΧΠ από την Εταιρία και έχουν ελεγχθεί από Ορκωτό Ελεγκτή Λογιστή.

### 3.9 ΜΕΡΙΣΜΑΤΙΚΗ ΠΟΛΙΤΙΚΗ

Η Εταιρία την εξεταζόμενη τριετία 2006 - 2008, δεν διένειμε μέρισμα λόγω συσσωρευμένων ζημιών παρελθόντων ετών.

Η ικανότητα της Εταιρίας να διανείμει μέρισμα εξαρτάται από το ύψος των υπό διάθεση κερδών. Η Εταιρία δε δύναται να διασφαλίσει τη διανομή κερδών σε κάθε οικονομική χρήση. Επιπλέον, η μερισματική πολιτική της Εταιρίας εξαρτάται από την στρατηγική της, τη χρηματοοικονομική της θέση και άλλους παράγοντες, όπως θεσμικοί, ανάγκες για ρευστότητα, φορολογικοί και άλλοι νομικοί όπως περιγράφονται παρακάτω. (βλ. κεφ. 2 «Επενδυτικοί κίνδυνοι».)

Σύμφωνα με την ισχύουσα Ελληνική Νομοθεσία, το ελάχιστο μέρισμα που καταβάλλεται ετησίως στους μετόχους της Εταιρίας βάσει ισολογισμών που εγκρίνονται μετά τις 08.08.2007, (ημερομηνία έναρξης ισχύος των νέων διατάξεων του ΚΝ 2190/1920, μετά την τροποποίησή του με το Ν. 3604/2007) δεν μπορεί να είναι μικρότερο από το 35% των καθαρών κερδών της, αφαιρουμένου, του τακτικού αποθεματικού και των λοιπών κερδών ως ορίζεται στην παράγραφο 2β του άρθρου 45 Κ.Ν. 2190/1920, ως ισχύει και υπό την επιφύλαξη τυχόν διαφορετικής απόφασης της Γενικής Συνέλευσης των Μετόχων της Εταιρίας κατά τα οριζόμενα στο άρθρο 3 Α.Ν. 148/1967, ως ισχύει. Το ποσό του εγκριθέντος μερίσματος, πρέπει να καταβάλλεται στους μετόχους εντός 2 μηνών από την απόφαση της Γενικής Συνέλευσης των Μετόχων που ενέκρινε τις ετήσιες οικονομικές καταστάσεις.

Τέλος επισημαίνεται ότι σύμφωνα με την από 2.10.2009 εξωεταιρική συμφωνία μετόχων, στο μέτρο που αφορά σε διανομή κερδών πέραν του εκ του νόμου υποχρεωτικού πρώτου μερίσματος, η καταβολή μερίσματος προς τους μετόχους της Εταιρίας θα λαμβάνει χώρα υπό την επιφύλαξη της τήρησης χρηματοοικονομικών δεικτών που σχετίζονται με τις χρηματοοικονομικές υποχρεώσεις της Εταιρίας και τα λειτουργικά της κέρδη.

### 3.10 ΚΥΡΙΟΙ ΜΕΤΟΧΟΙ

Η μετοχική σύνθεση της Εταιρίας σύμφωνα με το μετοχολόγιο της 16.12.2009 (ημερομηνία της Έκτακτης Γενικής Συνέλευσης που αποφάσισε την εξεταζόμενη αύξηση του μετοχικού κεφαλαίου) και το Νόμο 3556/2007, είναι η ακόλουθη:

ΜΕΤΟΧΙΚΗ ΣΥΝΘΕΣΗ ΤΗΣ 16.12.2009				
	Αριθμός μετοχών	Ποσοστό	Δικαιώματα Ψήφου	Ποσοστό
INTRAKOM ΑΝΩΝΥΜΗ ΕΤΑΙΡΙΑ ΣΥΜΜΕΤΟΧΩΝ (INTRACOM HOLDINGS)	76.610.514	60,43%	80.028.114**	63,13%
WORLD EQUITIES INVESTMENTS HOLDINGS SA ***	27.869.231	21,98%	27.869.231	21,98%
VESBOCHICO TRADING CO LIMITED	3.233.205	2,55%	3.233.205	2,55%
Λοιποί μέτοχοι (<2%)*	19.056.282	15,03%	15.638.682	12,34%
<b>Σύνολο</b>	<b>126.769.232</b>	<b>100,00%</b>	<b>126.769.232</b>	<b>100,00%</b>

\*Στους λοιπούς μετόχους περιλαμβάνονται η INTRACOM IT SERVICES (100% θυγατρική της Intracom Holdings) η οποία κατέχει 2.408.615 Κοινές Ονομαστικές μετοχές της Εταιρίας (ήτοι ποσοστό 1,90%) και η INTRASOFT INTERNATIONAL S.A. (96,56% θυγατρική της Intracom IT Services,) η οποία κατέχει 1.008.985 Κοινές Ονομαστικές μετοχές της Εταιρίας (ήτοι ποσοστό 0,80%).

\*\* Στο σύνολο των δικαιωμάτων ψήφου της Intracom Holdings περιλαμβάνονται 3.417.600 δικαιώματα ψήφου που αντιστοιχούν στο συνολικό αριθμό των μετοχών της Εταιρίας που κατέχουν οι θυγατρικές της εταιρίες, INTRACOM IT SERVICES (2.408.615 μετοχές) και η INTRASOFT INTERNATIONAL S.A. (1.008.985 μετοχές).

\*\*\* Η εταιρία WEI, σύμφωνα με την από 27.03.2009 σχετική γνωστοποίησή της κατά Ν. 3556/2007, ελέγχεται κατά ποσοστό 100% από τον κ. Rene Faltz. Σημειώνεται ότι η WEI έγινε μέτοχος της Hellas Online στις 27.03.2009, ημερομηνία πίστωσης των νέων μετοχών που προήλθαν από την αύξηση του μετοχικού κεφαλαίου με καταβολή μετρητών που αποφάσισε η από 12.12.2008 Έκτακτη Γενική Συνέλευση των μετόχων της Εταιρίας, σε συνέχεια της άσκησης : α) δικαιώματος προτίμησης επί δικαιωμάτων που αποκτήθηκαν κατά την περίοδο διαπραγματεύσεώς τους στο ΧΑ και β) δικαιώματος προεγγραφής.

Σημειώνεται ότι, κατά την είσοδο της WEI EQUITIES INVESTMENTS HOLDINGS S.A. στο μετοχικό κεφάλαιο της Εταιρίας, στο πλαίσιο της αύξησης του μετοχικού κεφαλαίου αυτής με καταβολή μετρητών, σύμφωνα με την απόφαση της από 12.12.2008 Έκτακτης Γενικής Συνέλευσης των μετόχων της, ουδέν Συμφωνητικό μετόχων (Shareholders Agreement) υπεγράφη μεταξύ των INTRACOM HOLDINGS και WEI EQUITIES INVESTMENTS HOLDINGS S.A.

Η Εταιρία δεν κατέχει ίδιες μετοχές και οι θυγατρικές της δεν κατέχουν μετοχές της Εταιρίας.

Η από 12.12.2008 Γενική Συνέλευση των μετόχων της Εταιρίας ομόφωνα αποφάσισε την αγορά από την Εταιρία, αμέσως ή εμμέσως, ιδίων μετοχών μέσω του Χρηματιστηρίου Αθηνών (Χ.Α.) για την εξυπηρέτηση των εκάστοτε επιτρεπόμενων εκ του νόμου σκοπών και χρήσεων. Ειδικότερα, η Γενική Συνέλευση παρέχει ομόφωνα την έγκριση της για αγορά ιδίων μετοχών έως ποσοστού 10% κατ' ανώτατο όριο του εκάστοτε καταβεβλημένου μετοχικού κεφαλαίου της Εταιρίας, με ανώτατη τιμή διενέργειας των αγορών € 3,00 ανά μετοχή και κατώτατη €

0,30 ανά μετοχή. Οι αγορές θα συντελεστούν εντός χρονικού διαστήματος είκοσι τεσσάρων (24) μηνών από την ημερομηνία της παρούσας Γενικής Συνέλευσης. Μέχρι την ημερομηνία του παρόντος Ενημερωτικού Δελτίου, η Εταιρία δεν έχει πραγματοποιήσει αγορά ιδίων μετοχών.

Κατά δήλωση της Εταιρίας κανένα φυσικό ή νομικό πρόσωπο δεν κατέχει ποσοστό μεγαλύτερο του 5% του συνολικού μετοχικού κεφαλαίου εκτός της INTPAKOM ΑΝΩΝΥΜΗ ΕΤΑΙΡΙΑ ΣΥΜΜΕΤΟΧΩΝ και της WORLD EQUITIES INVESTMENTS HOLDINGS S.A.

Κατά δήλωση της Εταιρίας ο κύριος μέτοχος της Εταιρίας δεν κατέχει διαφορετικά δικαιώματα ψήφου από αυτά που αναφέρονται στον ανωτέρω πίνακα της μετοχικής σύνθεσης.

Στο βαθμό που η Εταιρία γνωρίζει, η φύση αυτού του ελέγχου που ασκείται από τους μετόχους της καθώς και τα μέτρα που ελήφθησαν για να διασφαλιστεί, δεν ασκείται με τρόπο καταχρηστικό.

Στο βαθμό που η Εταιρία γνωρίζει, δεν υφίστανται άλλες συμφωνίες, πλην της από 2.10.2009 εξαιρετικής συμφωνίας μετόχων (βλ. αναλυτικότερα κεφ. 3.4.5 «Σύμβαση – Πλαίσιο μεταξύ της Εταιρίας, INTPAKOM ΑΝΩΝΥΜΗ ΕΤΑΙΡΙΑ ΣΥΜΜΕΤΟΧΩΝ, World Equities Investments Holdings S.A. και Vodafone-Παναφον Α.Ε.Ε.Τ.»), βάσει των οποίων θα μπορούσε να επέλθουν μεταγενέστερα αλλαγές στην άσκηση του ελέγχου.

Επιπρόσθετα, τα όργανα και οι διαδικασίες ελέγχου της Εταιρίας περιγράφονται στο Καταστατικό της το οποίο δεν έχει προβλέψει διάφορες των διατάξεων του κανονιστικού νόμου Κ.Ν.2190/1920 και στον Κανονισμό Λειτουργίας της Εταιρίας.

Σύμφωνα με δήλωση της Διοίκησης της Εταιρίας, δεν υφίστανται περιπτώσεις μετατρέψιμων κινητών αξιών, ανταλλάξιμων κινητών αξιών ή κινητών αξιών με τίτλους επιλογής (warrants), δικαίωμα ή/και υποχρέωση απόκτησης σε σχέση με το εγκεκριμένο αλλά όχι εγγεγραμμένο κεφάλαιο, ή δέσμευση αύξησης του κεφαλαίου, ούτε δικαίωμα προαίρεσης για το κεφάλαιο οποιουδήποτε μέλους του ομίλου ή συμφωνία υπό όρους ή άνευ όρων που προβλέπει ότι το κεφάλαιο αυτό θα αποτελέσει το αντικείμενο δικαιώματος προαίρεσης.

### 3.11 ΠΡΟΣΩΠΙΚΟ

Στον πίνακα που ακολουθεί παρουσιάζεται η εξέλιξη του προσωπικού της UNIBRAIN και της UNIBRAIN INC, κατά ειδικότητα:

Ειδικότητα	2006	2007
Διεύθυνση και Διοικητικό προσωπικό, Οικονομικές υπηρεσίες, Γραμματειακή υποστήριξη	4	5
Έρευνα και ανάπτυξη εφαρμογών	5	5
Υποστήριξη πελατών - Marketing – Πωλήσεις	3	3
<b>Σύνολο Προσωπικού</b>	<b>12</b>	<b>13</b>
<b>Τρίτοι συνεργαζόμενοι με συμβάσεις:</b>		
Έρευνα κα ανάπτυξη εφαρμογών	2	2
Οικονομικές υπηρεσίες	2	2
<b>Γενικό σύνολο</b>	<b>16</b>	<b>17</b>

Στον πίνακα που ακολουθεί παρουσιάζεται το προσωπικό της HOL για τα έτη 2007, 2008 και την περίοδο 01.01-30.9.2009:

Ειδικότητα	2007*	2008	01.01-30.09.2009
Πωλήσεις και εξυπηρέτηση πελατών	278	259	373
Οικονομικές υπηρεσίες	40	56	58
Υπηρεσίες δικτύου	127	163	97
Υπηρεσίες πληροφοριακών συστημάτων	39	65	69
Marketing	16	21	25
Διοικητικό προσωπικό	25	31	29
Επιχειρηματική μονάδα πολυμέσων UNIBRAIN	-	10	10
<b>Σύνολο</b>	<b>525</b>	<b>605</b>	<b>661</b>

\* HOL (προ συγχώνευσης)

Μετά την απορρόφηση του Κλάδου της Vodafone, η Εταιρία θα απασχολεί επιπλέον 30 άτομα προσωπικό.

Η Εταιρία έχει φροντίσει για την κάλυψη του προσωπικού της και πιο συγκεκριμένα παρέχει σε κάθε εργαζόμενο ασφάλεια ζωής, κάλυψη για μόνιμη/ολική ή μερική ανικανότητα από ασθένεια ή ατύχημα και ιατροφαρμακευτική εξωνοσοκομειακή και νοσοκομειακή περίθαλψη.

Σημειώνεται ότι δεν είναι σε ισχύ Πρόγραμμα χορήγησης στο προσωπικό δικαιωμάτων προαίρεσης επί μετοχών της Εταιρίας (stock options). Ωστόσο η Τακτική Γενική Συνέλευση την 26.6.2008 αποφάσισε τη «θέσπιση προγράμματος διάθεσης μετοχών με τη μορφή δικαιωμάτων προαίρεσης απόκτησης μετοχών (stock options)».

### Δικαιώματα προαίρεσης 2008

Η από 26.06.2008, Τακτική Συνέλευση των μετόχων της Εταιρίας αποφάσισε τη θέσπιση προγράμματος διάθεσης μετοχών (στο εξής το «Πρόγραμμα») στα μέλη του διοικητικού συμβουλίου και στο προσωπικό της Εταιρίας και εταιρειών συνδεδεμένων με αυτήν κατά την έννοια του άρθρου 42ε Κ.Ν. 2190/1920, καθώς και σε πρόσωπα που παρέχουν στην Εταιρία υπηρεσίες σε σταθερή βάση, με τη μορφή παροχής δικαιωμάτων προαίρεσης (option) απόκτησης μετοχών, που θα προκύψουν από αντίστοιχη αύξηση του μετοχικού κεφαλαίου της Εταιρίας, σύμφωνα με το άρθρο 13 παρ. 13 του Κ.Ν. 2190/1920. Η ονομαστική αξία των μετοχών που θα διατεθούν σύμφωνα με το Πρόγραμμα δεν θα υπερβαίνει, συνολικά, το ένα δέκατο (1/10) του μετοχικού κεφαλαίου, που είναι καταβεβλημένο κατά την ημερομηνία της απόφασης του αρμόδιου οργάνου. Σύμφωνα με την παράγραφο 14 του άρθρου 13 του κ.ν. 2190/1920, θα θεσπίσει το Διοικητικό Συμβούλιο το Πρόγραμμα, με σχετική απόφασή του που θα ληφθεί με πλειοψηφία των 2/3 του συνόλου των μελών του (άρθρο 13 παράγραφος 1 σε συνδυασμό με άρθρο 13 παράγραφος 14 του κ.ν. 2190/1920), εντός χρονικού διαστήματος δύο (2) ετών από την ημερομηνία της Τακτικής Γενικής Συνέλευσης των μετόχων της Εταιρίας. Με την εν λόγω απόφασή του το Διοικητικό Συμβούλιο της Εταιρίας θα θεσπίσει το Πρόγραμμα, αυξάνοντας το μετοχικό κεφάλαιο και λαμβάνοντας όλες τις άλλες σχετικές αποφάσεις, δηλαδή ορίζοντας τον ανώτατο αριθμό των μετοχών που μπορεί να αποκτηθούν ή εκδοθούν, εάν οι δικαιούχοι ασκήσουν το δικαίωμα προαίρεσης (option) για την απόκτηση των μετοχών, τη τιμή και τους όρους διάθεσης των μετοχών στους δικαιούχους, τους δικαιούχους ή τις κατηγορίες αυτών, τη μέθοδο προσδιορισμού της τιμής απόκτησης των μετοχών, με την επιφύλαξη της παραγράφου 2 του άρθρου 14 του κ.ν. 2190/1920 που απαγορεύει την έκδοση μετοχών σε τιμή κατώτερη του αρτίου, τη διάρκεια του προγράμματος και κάθε συναφή όρο, υπό τον περιορισμό ότι η ονομαστική αξία των μετοχών που θα διατεθούν σύμφωνα με το Πρόγραμμα δεν θα υπερβαίνει, συνολικά, το ένα δέκατο (1/10) του μετοχικού κεφαλαίου της Εταιρίας. Μέχρι την ημερομηνία του παρόντος Ενημερωτικό

Δελτίου, το ανωτέρω Πρόγραμμα χορήγησης μετοχών δεν έχει ενεργοποιηθεί και δεν έχουν χορηγηθεί μετοχές στα άτομα που περιγράφονται ανωτέρω.

### **Δικαιώματα προαίρεσης προηγούμενων ετών**

**2006:** Η από 07.08.2006, Β' Επαναληπτική συνεδρίαση της από 30.06.2006 Τακτικής Γενικής Συνέλευσης των μετόχων της UNIBRAIN, αποφάσισε την παραχώρηση δικαιωμάτων προαίρεσης στα στελέχη της Εταιρίας. Το Πρόγραμμα προέβλεπε την παραχώρηση 200.000 δικαιωμάτων προαίρεσης επί μετοχών της Εταιρίας και τιμή εξάσκησης ίσης με το 60% της μέσης χρηματιστηριακής τιμής της μετοχής το τελευταίο εξάμηνο της κάθε περιόδου άσκησης των δικαιωμάτων. Η άσκηση των δικαιωμάτων θα πραγματοποιούνταν τμηματικά και κατά το ½ κάθε φορά, δηλαδή 100.000 δικαιώματα κατά την πρώτη περίοδο (α' δεκαπενθήμερο του Δεκεμβρίου 2006) και 100.000 δικαιώματα κατά τη δεύτερη περίοδο (α' δεκαπενθήμερο του Δεκεμβρίου 2007). Κατά την πρώτη περίοδο άσκησης (από 11.12.2006 έως 15.12.2006), οι δικαιούχοι άσκησαν όλα τα δικαιώματα που τους αναλογούσαν σε τιμή άσκησης η οποία ορίστηκε σε € 2,14, ανά μετοχή. Στη συνέχεια η Εταιρία προχώρησε σε αύξηση του μετοχικού της κεφαλαίου με έκδοση 100.000 νέων κοινών μετοχών, ονομαστικής αξίας € 1,20 η καθεμία (δηλαδή € 120.000 αύξηση μετοχικού κεφαλαίου στις 17.12.2006).

**2007:** Με απόφαση της Α' Επαναληπτικής συνεδρίασης της από 16.11.2007 Έκτακτης Γενικής Συνέλευσης, η οποία πραγματοποιήθηκε στις 28.11.2007 και σύμφωνα με την απόφαση της από 19.06.2007 Β' Επαναληπτικής συνεδρίασης της από 22.05.2007 Τακτικής Γενικής Συνέλευσης, αποφασίστηκε αναπροσαρμογή των υπολειπομένων προς άσκηση δικαιωμάτων προαίρεσης, ειδικότερα δε τα υπολειπόμενα 100.000 δικαιώματα αναπροσαρμόστηκαν αριθμητικά με τη χορήγηση στους δικαιούχους επιπλέον δικαιωμάτων, έτσι ώστε οι δικαιούχοι να διατηρήσουν την αναλογία συμμετοχής τους στο μετοχικό κεφάλαιο της Εταιρίας και μετά την αύξηση του αριθμού των μετοχών της (split μετοχών) με διανομή δωρεάν μετοχών στους μετόχους και μείωση της ονομαστικής αξίας των μετοχών (δηλαδή 300.000 δικαιώματα προαίρεσης προς άσκηση). Η δεύτερη περίοδος άσκησης των δικαιωμάτων προαίρεσης ορίστηκε από 11.12.2007 έως και 17.12.2007, ενώ η νέα τιμή άσκησης ορίστηκε στα € 1,974, ανά δικαίωμα. Οι δικαιούχοι προχώρησαν εξ' ολοκλήρου στην άσκηση των δικαιωμάτων προαίρεσης που τους αναλογούσαν. Η Εταιρία με την από 18.12.2007 απόφαση του Διοικητικού Συμβουλίου αυτής προχώρησε στην αύξηση του μετοχικού κεφαλαίου της με την έκδοση 300.000 νέων κοινών μετοχών ονομαστικής αξίας € 0,40 η καθεμία (δηλαδή € 0,40 X 300.000 = € 120.000).

### **3.12 ΔΙΟΙΚΗΤΙΚΑ, ΔΙΑΧΕΙΡΙΣΤΙΚΑ ΚΑΙ ΕΠΟΠΤΙΚΑ ΟΡΓΑΝΑ ΚΑΙ ΑΝΩΤΕΡΑ ΔΙΕΥΘΥΝΤΙΚΑ ΣΤΕΛΕΧΗ**

Σύμφωνα με το κεφάλαιο 10 του Καταστατικού της Εταιρίας και τον Κ.Ν. 2190/20, η Γενική Συνέλευση των μετόχων είναι το ανώτατο όργανο της Εταιρίας και δικαιούται να αποφασίζει για κάθε υπόθεση που αφορά την Εταιρία.

Σύμφωνα με το άρθρο 20 του Καταστατικού της Εταιρίας, η Διοίκηση της Εταιρίας ασκείται από το Διοικητικό Συμβούλιο, το οποίο αποτελείται από εννέα (9) μέλη. Το Διοικητικό Συμβούλιο της Εταιρίας, εκλέχθηκε από την από 29.06.2009 Τακτική Γενική Συνέλευση των μετόχων και συγκροτήθηκε σε σώμα με την από 29.06.2009 απόφαση του Διοικητικού Συμβουλίου. Ακολούθως, μετά (α) την από 25.08.2009 εκλογή του κ. Αντωνίου Κεραστήρη, ως νέου Εκτελεστικού Μέλους του Διοικητικού Συμβουλίου σε αντικατάσταση του παραιτηθέντος κ. Αθανασίου Ζαρκαλή και την σχετική ανασυγκρότηση του Διοικητικού Συμβουλίου σε σώμα (ΦΕΚ/ΤΑΕ & ΕΠΕ 10951/11.09.2009) και (β) την από 30.11.2009 παραίτηση του κυρίου Γεώργιου Ζαχόπουλου, η σύνθεση του Διοικητικού Συμβουλίου της Εταιρίας έχει ως ακολούθως:



Όνοματεπώνυμο	Θέση στο Δ.Σ.	Ιδιότητα
Σωκράτης Κόκκαλης του Πέτρου	Πρόεδρος Δ.Σ.	Εκτελεστικό Μέλος
Κων/νος Δημητριάδης του Γεωργίου	Αντιπρόεδρος Δ.Σ.	Εκτελεστικό Μέλος
Αντώνιος Κερασάρης του Ιωάννη	Διευθύνων Σύμβουλος	Εκτελεστικό Μέλος
Κων/νος Κόκκαλης του Σωκράτη	Αναπληρωτής Διευθύνων Σύμβουλος	Εκτελεστικό Μέλος
Δημήτριος Κλώνης του Χρήστου	Σύμβουλος	Εκτελεστικό Μέλος
Νικόλαος-Σωκράτης Λαμπρούκος του Δημητρίου	Σύμβουλος	Εκτελεστικό Μέλος
Κων/νος Αντωνόπουλος του Γεωργίου	Σύμβουλος	Ανεξάρτητο Μη Εκτελεστικό Μέλος
Ιωάννης Καλλέργης του Εμμανουήλ	Σύμβουλος	Ανεξάρτητο Μη Εκτελεστικό Μέλος

Σύμφωνα με δήλωση της Εταιρίας αλλά και τα από 10.12.2009 πρακτικά του Διοικητικού Συμβουλίου της Εταιρίας, το Διοικητικό Συμβούλιο θα προβεί το συντομότερο δυνατό και χωρίς υπαίτια καθυστέρηση σε αντικατάσταση του κ. Γεώργιου Ζαχόπουλου με την εκλογή από αυτό νέου Μη Εκτελεστικού Μέλους.

Η διεύθυνση των μελών του Δ.Σ. είναι η διεύθυνση της Εταιρίας, Αδριανείου 2 & Παπαδά, 115 25, Αθήνα.

Η θητεία του παραπάνω Διοικητικού Συμβουλίου λήγει την 30.06.2012.

Η εκλογή του ανωτέρω διοικητικού συμβουλίου έγινε σύμφωνα με τις διατάξεις του Ν. 3016/2002, όπως ισχύει.

Η Εταιρία σε όλες τις σχέσεις και συναλλαγές της εκπροσωπείται από το Διευθύνοντα Σύμβουλο αυτής κ. Αντώνιο Κερασάρη από κοινού με τον Αναπληρωτή Διευθύνοντα Σύμβουλο κ. Κωνσταντίνο Κόκκαλη, οι υπογραφές δε αυτών τιθέμενες υπό την εταιρική επωνυμία, δεσμεύουν και υποχρεώνουν την Εταιρία χωρίς κανένα περιορισμό, εκτός από περιπτώσεις που από το νόμο ή από το Καταστατικό απαιτείται συλλογική ενέργεια καθώς και περιπτώσεις χορήγησης σε περισσότερα πρόσωπα, Μέλη ή μη του Διοικητικού Συμβουλίου, ειδικής εξουσίας εκπροσώπησης, ως αυτές αναφέρονται στην από 04.09.2009 σχετική απόφαση του Διοικητικού Συμβουλίου της Εταιρίας (ΦΕΚ/ΤΑΕ & ΕΠΕ 10972/11.09.2009).

Σύμφωνα με την τροποποίηση του καταστατικού, το οποίο εγκρίθηκε στην από 16.12.2009 Έκτακτη Γενική Συνέλευση των μετόχων της Εταιρίας, η Vodafone αποκτά το δικαίωμα διορισμού 2 μελών στο Διοικητικό Συμβούλιο της Εταιρίας.

### Τρόπος λειτουργίας

Σύμφωνα με το άρθρο 19 του Καταστατικού της Εταιρίας, ως αυτό ισχύει μετά την τροποποίησή του με απόφαση της από 16.12.2009 Έκτακτης Γενικής Συνέλευσης, τα μέλη του Διοικητικού Συμβουλίου εκλέγονται από τη Γενική Συνέλευση των μετόχων της Εταιρίας, εξαιρουμένων των, σύμφωνα με το άρθρο 18 παρ. 3 του Κ.Ν. 2190/20, διοριζομένων απευθείας από τη Vodafone Συμβούλων (Διοριζόμενοι Σύμβουλοι).

Η λήξη της θητείας όλων των Μελών του Διοικητικού Συμβουλίου (συμπεριλαμβανομένων των Διοριζομένων Συμβούλων) δε θα υπερβαίνει τα τρία (3) έτη. Εξαιρετικά, η προαναφερόμενη θητεία θα παρατείνεται μέχρι τη λήξη της προθεσμίας, εντός της οποίας πρέπει να συνέλθει η αμέσως επόμενη Τακτική Γενική Συνέλευση, δε θα υπερβαίνει όμως τα τέσσερα (4) έτη. . Με την επιφύλαξη του ως άνω δικαιώματος της Vodafone, το Διοικητικό Συμβούλιο μπορεί να εκλέξει νέα Μέλη σε αντικατάσταση Μελών, τα οποία έχουν παραιτηθεί, αποβιώσει ή έχουν απωλέσει με άλλον τρόπο την ιδιότητά τους ως Μελών, σύμφωνα με το άρθρο 18 παρ. 7 του Κ.Ν. 2190/20.

Τα μέλη του Διοικητικού Συμβουλίου μπορούν να επανεκλεγούν και να ανακληθούν ελεύθερα. Ωστόσο οι Διορισμένοι από τη Vodafone Σύμβουλοι, μπορούν να ανακληθούν μόνο με απόφαση της Vodafone ή με δικαστική απόφαση κατόπιν της διαδικασίας που προβλέπεται στην παράγραφο 4 του άρθρου 18 του Κ.Ν. 2190/20.

Η Εταιρία, σύμφωνα με την απόφαση της από 16.12.2009 Έκτακτης Γενικής Συνέλευσης των μετόχων της όπου τροποποίησε το σχετικό άρθρο του Καταστατικού της (άρθρο 19), διοικείται από Διοικητικό Συμβούλιο που αποτελείται από εννέα (9) συμβούλους. Τα μέλη του Διοικητικού Συμβουλίου εκλέγονται από τη Γενική Συνέλευση των μετόχων της Εταιρίας, με εξαίρεση τα, σύμφωνα με το άρθρο 18 παρ. 3 του Κ.Ν. 2190/1920, διοριζόμενα απευθείας από τη Vodafone Μέλη του Διοικητικού Συμβουλίου (οι «Διοριζόμενοι Σύμβουλοι»), ως ακολούθως :

(α) δύο (2) από τα εννέα μέλη, για όσο διάστημα η Vodafone συμμετέχει στο μετοχικό κεφάλαιο της Εταιρίας με ποσοστό ίσο ή μικρότερο του 20% και ανώτερο ή ίσο του 10% του καταβεβλημένου μετοχικού κεφαλαίου και δικαιωμάτων ψήφου.

(β) ένα (1) από τα εννέα μέλη, εάν το ποσοστό συμμετοχής της Vodafone στο μετοχικό κεφάλαιο της Εταιρίας καταστεί μικρότερο του 10% αλλά μεγαλύτερο ή ίσο του 5% του καταβεβλημένου μετοχικού κεφαλαίου και δικαιωμάτων ψήφου, και

(γ) τέτοιο αριθμό μελών όπως αναλογεί στην εκάστοτε συμμετοχή της Vodafone στο μετοχικό κεφάλαιο της Εταιρίας (και όταν αυτή η αναλογική εκπροσώπηση δεν θα αντιστοιχεί σε ακέραιο αριθμό, τότε ο αριθμός αυτός θα στρογγυλοποιείται προς τον αμέσως προηγούμενο ακέραιο αριθμό σε περίπτωση που η αναλογική εκπροσώπηση έχει ως αποτέλεσμα δεκαδικό αριθμό κάτω του 0,5, ενώ θα στρογγυλοποιείται προς τον αμέσως επόμενο ακέραιο αριθμό σε περίπτωση που η αναλογική εκπροσώπηση έχει ως αποτέλεσμα δεκαδικό αριθμό ίσο ή μεγαλύτερο του 0,5), εάν το ποσοστό συμμετοχής της Vodafone στο μετοχικό κεφάλαιο της Εταιρίας υπερβεί το 20% του καταβεβλημένου μετοχικού κεφαλαίου και των δικαιωμάτων ψήφου της Εταιρίας. Εάν τούτο απαιτείται, ο συνολικός αριθμός των μελών του Διοικητικού Συμβουλίου θα αυξάνεται αντίστοιχα, συγκαλουμένης προς τούτο Γενικής Συνέλευσης προς λήψη απόφασης τροποποίησης του άρθρου 19 του Καταστατικού της Εταιρίας, ώστε ο αριθμός των Διοριζόμενων Συμβούλων, σύμφωνα με την παρούσα παράγραφο, να μην υπερβαίνει το 1/3 του συνολικού αριθμού των μελών του Διοικητικού Συμβουλίου.

Σε κάθε περίπτωση, ωστόσο, η Vodafone δεν δικαιούται δυνάμει της ως άνω διαδικασίας να διορίζει περισσότερο από το 1/3 του συνολικού αριθμού των μελών του Διοικητικού Συμβουλίου της Εταιρίας.

Ο, σύμφωνα με τα ανωτέρω, διορισμός των Μελών από τη Vodafone, θα πραγματοποιείται πριν από τη συνεδρίαση της Γενικής Συνέλευσης, η οποία θα περιορίζεται στην εκλογή των υπολοίπων μελών του Διοικητικού Συμβουλίου της Εταιρίας. Η Vodafone θα γνωστοποιεί στην Εταιρία την άσκηση του δικαιώματός της τρεις μέρες πριν από την ημερομηνία της αντίστοιχης Γενικής Συνέλευσης και δεν θα νομιμοποιείται να συμμετέχει στην προαναφερόμενη Γενική Συνέλευση ως προς την εκλογή του υπολοίπου Διοικητικού Συμβουλίου.

Η Vodafone δικαιούται οποτεδήποτε να ανακαλέσει ή/και να αντικαταστήσει τους Διορισμένους από αυτήν Συμβούλους, σύμφωνα με το άρθρο 18 παράγραφος 4 του Κ.Ν. 2190/1920 μετά από σχετική έγγραφη γνωστοποίηση προς την Εταιρία. Κάθε τέτοια αντικατάσταση των Διορισμένων Συμβούλων δεν θα χρειάζεται την έγκριση του Διοικητικού Συμβουλίου της Εταιρίας, το οποίο όμως θα παράσχει πλήρη ενημέρωση ως προς

το εν λόγω ζήτημα προς τα μέλη του σε σχετική συνεδρίασή του κατά τήρηση των οικείων διατυπώσεων δημοσιότητας.

Σε περίπτωση που ο συνολικός αριθμός των μελών του Διοικητικού Συμβουλίου μειωθεί ή αυξηθεί, τότε ο αριθμός των Διορισμένων Συμβούλων θα προσαρμοσθεί αναλόγως και στην περίπτωση που τέτοια αναλογική εκπροσώπηση δεν καταλήγει σε ακέραιο αριθμό, ο αριθμός αυτός θα στρογγυλοποιηθεί προς τον αμέσως προηγούμενο ακέραιο αριθμό σε περίπτωση που η αναλογική εκπροσώπηση έχει ως αποτέλεσμα δεκαδικό αριθμό κάτω του 0,5, ενώ θα στρογγυλοποιηθεί προς τον αμέσως επόμενο ακέραιο αριθμό σε περίπτωση που η αναλογική εκπροσώπηση έχει ως αποτέλεσμα δεκαδικό αριθμό ίσο ή ανώτερο του 0,5. Εάν η στρογγυλοποίηση, ωστόσο, έχει ως αποτέλεσμα αριθμό Διορισμένων Συμβούλων μεγαλύτερο από το νόμιμο όριο του 1/3 του άρθρου 18 παράγραφος 4 του Κ.Ν. 2190/1920, αυτός ο αριθμός θα στρογγυλοποιηθεί προς τον αμέσως προηγούμενο του εν λόγω νομίμου ορίου ακέραιο αριθμό. Σε κάθε περίπτωση, ακόμη και εάν ο αριθμός των μελών είναι μικρότερος του εννέα (9), η Vodafone θα έχει πάντα το δικαίωμα να διορίζει δύο (2) μέλη στην περίπτωση (α) ανωτέρω και ένα (1) μέλος στην περίπτωση (β) ανωτέρω, στην έκταση βεβαίως, που το νόμιμο όριο του 1/3 του άρθρου 18 παράγραφος 4 του Κ.Ν. 2190/1920 δεν παραβιάζεται.

Η Vodafone διατηρεί το δικαίωμα να απέχει από την άσκηση του δικαιώματος διορισμού Συμβούλων και συνεπώς, να συμμετέχει στην ψηφοφορία για την εκλογή όλων των υπολοίπων μελών του Διοικητικού Συμβουλίου της Εταιρίας.

Η λήξη της θητείας όλων των μελών του Διοικητικού Συμβουλίου (συμπεριλαμβανομένων των Διορισμένων Συμβούλων) δεν θα υπερβαίνει τα τρία (3) έτη. Εξαιρετικά, η προαναφερόμενη θητεία θα παρατείνεται μέχρι τη λήξη της προθεσμίας, εντός της οποίας πρέπει να συνέλθει η αμέσως επόμενη τακτική Γενική Συνέλευση, δεν θα υπερβαίνει όμως τα τέσσερα (4) έτη.

Με την επιφύλαξη του δικαιώματος της Vodafone διορισμού Μελών του Διοικητικού Συμβουλίου σύμφωνα με τα ανωτέρω, το Διοικητικό Συμβούλιο μπορεί να εκλέξει νέα μέλη σε αντικατάσταση μελών, τα οποία έχουν παραιτηθεί, αποβιώσει ή έχουν απωλέσει με άλλο τρόπο την ιδιότητά τους ως μελών, σύμφωνα με το άρθρο 18 παρ. 7 του Κ.Ν. 2190/1920. Τα μέλη του Διοικητικού Συμβουλίου μπορούν να επανεκλεγούν και να ανακληθούν ελεύθερα. Οι Διορισμένοι Σύμβουλοι, ωστόσο, μπορούν να ανακληθούν μόνο με απόφαση της Vodafone ή με δικαστική απόφαση κατόπιν της διαδικασίας που προβλέπεται στην παράγραφο 4 του άρθρου 18 του Κ.Ν. 2190/1920. Νομικά πρόσωπα μπορούν επίσης να εκλεγούν ή να διοριστούν μέλη του Διοικητικού Συμβουλίου υπό την προϋπόθεση, ότι θα έχουν εξουσιοδοτήσει ένα φυσικό πρόσωπο για την άσκηση των εξουσιών τους ως μελών του Διοικητικού Συμβουλίου.

### **Εξουσία - Αρμοδιότητες Διοικητικού Συμβουλίου**

- Το Διοικητικό Συμβούλιο έχει τη διοίκηση (διαχείριση και διάθεση) της εταιρικής περιουσίας και την εκπροσώπηση της Εταιρίας. Αποφασίζει για όλα γενικά τα ζητήματα που αφορούν την Εταιρία μέσα στα πλαίσια του εταιρικού σκοπού συμπεριλαμβανομένης και της παροχής εγγυήσεων υπέρ τρίτων και της ανάθεσης της διαχείρισης και εκπροσώπησης της Εταιρίας σε τρίτους με εξαίρεση εκείνα που σύμφωνα με το νόμο ή το καταστατικό ανήκουν στην αποκλειστική αρμοδιότητα της Γενικής Συνέλευσης.
- Το Διοικητικό Συμβούλιο είναι και αυτό αρμόδιο για την έκδοση κοινών ομολογιακών δανείων καθώς και, υπό την επιφύλαξη των οριζόμενων στο άρθρο 3α του Κ.Ν. 2190/1920 και στο άρθρο 5 καταστατικού της Εταιρίας, ομολογιακών δανείων με μετατρέψιμες ομολογίες σε μετοχές .
- Το Διοικητικό Συμβούλιο μπορεί να διανέμει κέρδη ή προαιρετικά αποθεματικά μέσα στην τρέχουσα εταιρική χρήση, εφόσον έχει υπάρξει σχετική εξουσιοδότηση της Τακτικής Γενικής Συνέλευσης.
- Το Διοικητικό Συμβούλιο μπορεί αποκλειστικά και μόνο εγγράφως, να αναθέτει την άσκηση μέρους ή όλων των εξουσιών και αρμοδιοτήτων του (εκτός από αυτές που απαιτούν συλλογική ενέργεια) καθώς και την εκπροσώπηση της Εταιρίας σε ένα ή περισσότερα πρόσωπα, μέλη του ή όχι, καθορίζοντας συγχρόνως και την έκταση αυτής της ανάθεσης. Τα πρόσωπα αυτά μπορούν να αναθέτουν περαιτέρω την άσκηση των εξουσιών που τους ανατέθηκαν ή μέρους αυτών σε άλλα μέλη ή μη μέλη του Διοικητικού Συμβουλίου, υπό την προϋπόθεση ότι τούτο προβλέπεται στη σχετική απόφαση του Διοικητικού Συμβουλίου. Εκτός εάν η

σχετική απόφαση έχει ληφθεί με ομοφωνία, το Διοικητικό Συμβούλιο δεν μπορεί να χορηγήσει σε κάθε τέτοιο πρόσωπο οποιαδήποτε εξουσία που αναφέρεται αμέσως ή εμμέσως στα θέματα αυξημένης απαρτίας και πλειοψηφίας του άρθρου 24 παράγραφος 5 του παρόντος. Επιπλέον, σε μία τέτοια περίπτωση, χορηγηθείσες εξουσίες σχετικά με θέματα αυξημένης απαρτίας και πλειοψηφίας θα αναφέρονται ρητά στη σχετική απόφαση του Διοικητικού Συμβουλίου. Όλες οι αρμοδιότητες του Διοικητικού Συμβουλίου είναι υπό την επιφύλαξη των άρθρων 10 και 23α του Κ.Ν. 2190/1920, όπως ισχύουν.

- Πράξεις του Διοικητικού Συμβουλίου, ακόμα κι αν είναι εκτός του εταιρικού σκοπού, δεσμεύουν την Εταιρία απέναντι στους τρίτους εκτός αν αποδειχθεί ότι ο τρίτος γνώριζε την υπέρβαση του εταιρικού σκοπού ή όφειλε να τη γνωρίζει. Δεν συνιστά απόδειξη μόνη η τήρηση των διατυπώσεων δημοσιότητας ως προς το καταστατικό της Εταιρίας ή τις τροποποιήσεις του.
- Περιορισμοί της εξουσίας του Διοικητικού Συμβουλίου από το καταστατικό ή από απόφαση της Γενικής Συνέλευσης, δεν αντιτάσσονται στους τρίτους, ακόμη και αν έχουν υποβληθεί στις διατυπώσεις δημοσιότητας.

Σύμφωνα με το άρθρο 23 του Καταστατικού της Εταιρίας, το Διοικητικό Συμβούλιο συνεδριάζει στην έδρα της εταιρίας κάθε φορά που ο νόμος, το καταστατικό ή οι ανάγκες της Εταιρίας το απαιτούν. Επίσης, μπορεί να συνεδριάζει έγκυρα σε άλλο τόπο εκτός της έδρας της εταιρίας είτε στην ημεδαπή, είτε στην αλλοδαπή, εφόσον στη συνεδρίαση αυτή παρίστανται ή αντιπροσωπεύονται όλα τα μέλη του και κανένα δεν αντιλέγει στην πραγματοποίηση της συνεδρίασης και στη λήψη αποφάσεων. Επίσης το καταστατικό της Εταιρίας προβλέπει ότι το Διοικητικό Συμβούλιο μπορεί να συνεδριάζει με τηλεδιάσκεψη.

Το Διοικητικό Συμβούλιο βρίσκεται σε απαρτία και συνεδριάζει έγκυρα, όταν παρευρίσκονται ή αντιπροσωπεύονται σ' αυτό το ήμισυ πλέον ενός των συμβούλων, ουδέποτε όμως ο αριθμός των παρόντων συμβούλων μπορεί να είναι μικρότερος των τριών.

Σύμφωνα δε με την απόφαση της από 16.12.2009 Έκτακτης Γενικής Συνέλευσης των μετόχων της Εταιρίας όπου αποφασίσθηκε η τροποποίηση του άρθρου 5 παρ. 2 καθώς και του άρθρου 24 του Καταστατικού της Εταιρίας, οι αποφάσεις του Διοικητικού Συμβουλίου λαμβάνονται με απόλυτη πλειοψηφία των μελών που παρίστανται ή εκπροσωπούνται, εξαιρουμένων των αποφάσεων που λαμβάνονται επί θεμάτων που αναφέρονται στα άρθρα 5 παρ. 2 και 24 παρ. 5 του Καταστατικού της Εταιρίας.

Αποφάσεις που αφορούν τα ακόλουθα ζητήματα («θέματα αυξημένης απαρτίας και πλειοψηφία») θα λαμβάνονται από το Διοικητικό Συμβούλιο μόνο με αυξημένη απαρτία και πλειοψηφία οκτώ (8) εκ των εννέα (9) μελών (ή ισοδύναμη αναλογία μελών, εάν το Διοικητικό Συμβούλιο αυξηθεί άνω των 9 Συμβούλων), η οποία θα πρέπει να περιλαμβάνει τη θετική ψήφο τουλάχιστον ενός Διορισμένου Συμβούλου από την εκ των μετόχων, Vodafone:

- i) έκδοση, παραχώρηση, πώληση και αγορά ή επιστροφή μετοχών ή οποιωνδήποτε άλλων τίτλων συμμετοχής της Εταιρίας (ή οποιαδήποτε άλλη μεταβολή στο μετοχικό κεφάλαιο της Εταιρίας), ή χορήγηση οποιουδήποτε δικαιώματος προαίρεσης για την απόκτηση ή τη μετατροπή τίτλου σε τέτοιες μετοχές ή ομολογίες, που έχει ως αποτέλεσμα τη μείωση της συμμετοχής της Vodafone στο μετοχικό κεφάλαιο της Εταιρίας κάτω από ποσοστό (α) 15% του μετοχικού κεφαλαίου της Εταιρίας, κατά το χρονικό διάστημα των δύο (2) ετών από την ημερομηνία που η Vodafone έχει καταστεί μέτοχος της Εταιρίας μέσω της εισφοράς του κλάδου αυτής που αφορά στο δίκτυο σταθερών ηλεκτρονικών επικοινωνιών και την παροχή υπηρεσιών σταθερής τηλεφωνίας και ευρυζωνικών (DSL) [εφεξής καλούμενη ως Ημερομηνία Απόκτησης] και (β) 10% του μετοχικού κεφαλαίου της Εταιρίας κατά τη διάρκεια της περιόδου που αρχίζει στο τέλος του δεύτερου έτους από την Ημερομηνία Απόκτησης και λήγει στο τέλος του τρίτου (3ου) έτους από την ίδια ημερομηνία.
- ii) τη σύσταση εμπράγματης ασφάλειας ή εγγύησης σε βάρος της Εταιρίας ή των περιουσιακών στοιχείων αυτής, ή των θυγατρικών αυτής εταιριών, ως τέτοιων εννοουμένων των εταιριών που συνδέονται με την

Εταιρία με σχέση μητρικής προς θυγατρική κατά την έννοια του άρθρου 42<sup>ε</sup> παράγραφος 5 του Κ.Ν. 2190/1920, ή των αντίστοιχων περιουσιακών στοιχείων τους, με αξία ίση ή μεγαλύτερη από 30 εκατομμύρια ευρώ ή το 10% των εσόδων της Εταιρίας και των θυγατρικών αυτής εταιριών,

- iii) την πληρωμή ή την ανακοίνωση καταβολής μερίσματος ή οποιαδήποτε άλλη διανομή του κεφαλαίου ή των στοιχείων ενεργητικού της Εταιρίας που υπερβαίνουν το ελάχιστο όριο που προβλέπεται από το νόμο να διανεμηθεί στους μετόχους
- iv) την εκτέλεση ή τη σύναψη κάθε συναλλαγής που, αφενός, έχει ως αποτέλεσμα τη δημιουργία χρηματοοικονομικών υποχρεώσεων, (ως τέτοιων νοούμενων το σύνολο των υποχρεώσεων, συμπεριλαμβανομένων χωρίς περιορισμό, της πιστωτικής χρηματοδότησης, των τραπεζικών δανείων, των συμφωνιών τρεχούμενων λογαριασμών (εξαιρουμένων προς άρση αμφιβολίας των μη ληξιπρόθεσμων υποχρεώσεων, των χρηματικών ποσών που αναλήφθηκαν με βάση ή σύμφωνα με ομόλογα, γραμμάτια, ομολογίες, τίτλους δανειακών υποχρεώσεων ή οποιαδήποτε παρόμοια μέσα) και, αφετέρου, έχει ύψος, το οποίο, όταν προσαυξάνεται (α) σε όλες τις χρηματοοικονομικές υποχρεώσεις που αναλήφθηκαν τους αμέσως προηγούμενους δώδεκα συνεχείς μήνες και (β) στο σύνολο των χρηματοοικονομικών υποχρεώσεων που θα αναληφθούν στο μέλλον δυνάμει κάθε συνδεδεμένης ή μη συνδεδεμένης συναλλαγής που συνάφθηκε κατά τη χρονική περίοδο των δώδεκα προηγούμενων συνεχών μηνών, θα έχει ως αποτέλεσμα το συνολικό ύψος χρηματοοικονομικών υποχρεώσεων να υπερβαίνει είτε το ποσό των 40 εκατομμυρίων ευρώ, είτε ποσοστό 10% των συνολικών εσόδων της Εταιρίας και των θυγατρικών αυτής εταιριών, ως τέτοιων εννοουμένων των εσόδων που αναγράφονται στον λογαριασμό αποτελεσμάτων χρήσεως της μηνιαίας έκθεσης διαχείρισης της Εταιρίας, αφαιρουμένων (α) κάθε εσόδου που προέρχεται από την επιχειρηματική μονάδα πολυμέσων (Unibrain) της Εταιρίας και (β) κάθε εσόδου που προέρχεται από ή διαβιβάζεται άμεσα προς τη Vodafone-Panafon ή οποιαδήποτε από τις συνδεδεμένες με αυτήν εταιρίες, συμπεριλαμβανομένων ειδικώς εν προκειμένω και των μη ληξιπρόθεσμων υποχρεώσεων,
- v) τη χορήγηση οποιασδήποτε εγγύησης ή τη λήψη οποιοδήποτε δανείου ή προκαταβολής από την Εταιρία σε κάθε μέτοχο ή θυγατρική αυτής κατ' άρθρο 42 ε παρ. 5 ΚΝ 2190/20,
- vi) την πώληση, εκποίηση - ως τέτοια εννοούμενη οποιαδήποτε από τις κατωτέρω πράξεις : μεταβίβαση, πώληση, ενεχυρίαση ή εκποίηση κάθε έννομου συμφέροντος ή τη χορήγηση κάθε δικαιώματος προαίρεσης - ή απόκτηση περιουσιακών στοιχείων ή μετοχών (δυνάμει μίας συναλλαγής ή σειράς συνδεδεμένων ή μη συναλλαγών εντός συνεχούς περιόδου δώδεκα μηνών) ή η σύναψη κάθε σύμβασης (ή σειράς συνδεδεμένων συμβάσεων) με συνολική αξία ίση ή μεγαλύτερη είτε από το ποσό των 30 εκατομμυρίων Ευρώ, είτε από ποσοστό ίσο με 10% των εσόδων της Εταιρίας και των θυγατρικών αυτής εταιριών κατά το άρθρο 42 ε' παρ. 5 Κ.Ν. 2190/20,
- vii) οποιαδήποτε συγχώνευση ή εξαγορά οποιοδήποτε τρίτου προσώπου, τη συμμετοχή σε κοινοπραξία, κονσόρτσιουμ ή τη σύναψη άλλου παρόμοιου διακανονισμού (δυνάμει μίας συναλλαγής ή σειράς συνδεδεμένων ή μη συναλλαγών εντός συνεχούς περιόδου δώδεκα μηνών) με επιχειρηματική αξία (εάν αθροισθεί με κάθε άλλη συναλλαγή που εμπίπτει στην παρούσα περίπτωση κατά την περίοδο των αμέσως προηγούμενων δώδεκα μηνών) ίση ή μεγαλύτερη είτε από το ποσό των 30 εκατομμυρίων ευρώ, είτε από το ποσοστό 10% των εσόδων της Εταιρίας και των, κατά το άρθρο 42 ε' παρ. 5 ΚΝ 2190/20, θυγατρικών της
- viii) κάθε τροποποίηση του Καταστατικού της Εταιρίας, ως αποτέλεσμα της οποίας επηρεάζονται τα ζητήματα αυξημένης απαρτίας και πλειοψηφίας που αναφέρονται στην παρούσα παράγραφο, συμπεριλαμβανομένης της αλλαγής που αφορά στην αύξηση του συνολικού αριθμού των μελών του Διοικητικού Συμβουλίου (με εξαίρεση τις τροποποιήσεις που επιβάλλονται από το νόμο)
- ix) η υποβολή αίτησης για θέση της Εταιρίας σε εκκαθάριση ή το διορισμό διαχειριστή ή εκκαθαριστή ή για κάθε άλλη παρόμοια ή ανάλογη δικαστική διαδικασία
- x) κάθε ουσιαστική μεταβολή στη φύση της δραστηριότητας της Εταιρίας ή η άσκηση κάθε επιχειρηματικής δραστηριότητα διαφορετικής από τη δραστηριότητα της Εταιρίας

- xi) αλλαγές στη λογιστική πολιτική της Εταιρίας που δεν συνάδουν με την ελληνική νομοθεσία ή τα Διεθνή Πρότυπα Χρηματοοικονομικής Πληροφόρησης, όταν η συνέχιση της υφιστάμενης πολιτικής συνιστά παραβίαση του οικείου νόμου ή των οικείων προτύπων.
- xii) την έγκριση του δικαιώματος προαίρεσης αγοράς μετοχών (stock option plan), συμπεριλαμβανομένου του προσδιορισμού των δικαιούχων, κάθε παραχώρηση δικαιώματος δυνάμει αυτού, τον τρόπο άσκησης του δικαιώματος και εν γένει τους όρους της προσφοράς μετοχών για κάθε πρόγραμμα δικαιωμάτων προαίρεσης αγοράς μετοχών, συμπεριλαμβανομένων εκείνων που έχουν ήδη εγκριθεί από Γενική Συνέλευση που έλαβε χώρα πριν από την παρούσα τροποποίηση.
- xiv) την έγκριση προγράμματος επαναγοράς μετοχών, συμπεριλαμβανομένης της έγκρισης της υλοποίησης και των όρων και προϋποθέσεων του προγράμματος που έχει ήδη εγκριθεί από Γενική Συνέλευση που έλαβε χώρα πριν από την παρούσα τροποποίηση
- xii) κάθε απόφαση του Διοικητικού Συμβουλίου που παραπέμπει στη Γενική Συνέλευση ζήτημα, το οποίο απαιτεί αυξημένη απαρτία και πλειοψηφία προς λήψη απόφασης και υπάγεται στην αρμοδιότητά του ή εγκρίνει πρόταση για τη σύγκληση Γενικής Συνέλευσης προς λήψη απόφασης επί ζητήματος που απαιτεί αυξημένη απαρτία και πλειοψηφία και εμπίπτει στις αποκλειστική εξουσία της Γενικής Συνέλευσης δυνάμει του νόμου ή/και των όρων του παρόντος Καταστατικού.
- xv) τη χορήγηση προς οποιοδήποτε πρόσωπο οποιασδήποτε εξουσιοδότησης ή την παροχή προς τέτοιο πρόσωπο της εξουσίας να εκπροσωπεί την Εταιρία στο μέτρο που αυτή η εξουσία ανάγεται ή αφορά σε ζήτημα που απαιτεί αυξημένη απαρτία και πλειοψηφία προς λήψη απόφασης.

Με την επιφύλαξη των θεμάτων που απαιτούν αυξημένη απαρτία και πλειοψηφία, όλες οι υπόλοιπες αποφάσεις του Διοικητικού Συμβουλίου θα λαμβάνονται έγκυρα ως ανωτέρω, ήτοι με απόλυτη πλειοψηφία των παρισταμένων ή εκπροσωπούμενων μελών.

Σύμφωνα με δήλωση της Εταιρίας τα ανώτερα διευθυντικά στελέχη της, είναι τα ακόλουθα:

<b>Ανώτερα Διευθυντικά Στελέχη</b>	
<b>Όνοματεπώνυμο</b>	<b>Θέση</b>
Δημήτρης Γοργιάς του Γεωργίου	Διευθυντής Σχεδιασμού Δικτύου
Αργύρης Διαμαντής του Αναστασίου	Διευθυντής Σχεδιασμού και Λειτουργίας Πληροφοριακών Συστημάτων
Σπύρος Βασιλάκης του Γεωργίου	Διευθυντής Πωλήσεων
Εδουάρδος Γκερέκος του Σωτηρίου	Διευθυντής Ανθρώπινου Δυναμικού
Γεώργιος Γιαννέτσος του Αθανασίου	Οικονομικός Διευθυντής
Βασίλειος Καλογιάννης του Δημητρίου	Διευθυντής Εξυπηρέτησης Πελατών

Καθήκοντα Εσωτερικού Ελεγκτή έχει αναλάβει ο κ. Λεωνίδας Ν. Τσουβαλάκης.

Ακολούθως παρατίθενται σύντομα βιογραφικά σημειώματα των μελών του Διοικητικού Συμβουλίου, των Ανώτερων Διευθυντικών Στελεχών και του Εσωτερικού Ελεγκτή της Εταιρίας:

**Σωκράτης Κόκκαλης του Πέτρου:** Ο κ. Σωκράτης Κόκκαλης είναι ο Ιδρυτής, Πρόεδρος και κύριος μέτοχος του Ομίλου Εταιριών INTRACOM. Γεννήθηκε στην Αθήνα και κατέχει δίπλωμα Φυσικών Επιστημών και Ηλεκτρονικής. Ο κ. Σωκράτης Κόκκαλης είναι ενεργός χορηγός σε κορυφαίες εκπαιδευτικές, πολιτιστικές, αθλητικές και επιχειρηματικές εκδηλώσεις στη Νοτιοανατολική Ευρώπη. Το 1997 ανακηρύχθηκε John Harvard Fellow, αφού συνέστησε το Πρόγραμμα Κόκκαλη στη σχολή Kennedy School of Government του Πανεπιστημίου Harvard. Το 1998 ίδρυσε το Ίδρυμα Κόκκαλη, ένα μη κερδοσκοπικό οργανισμό με εστίαση δραστηριοτήτων σε εκπαιδευτικά θέματα και ζητήματα περιφερειακής ανάπτυξης. Ομιλεί με ευχέρεια αγγλικά, γερμανικά και ρωσικά,

ενώ γνωρίζει ρουμανικά, ιταλικά, βουλγαρικά και έχει γνώση Σερβικών και Γαλλικών. Ο κ. Κόκκαλης είναι επίσης ο κύριος μέτοχος του Ολυμπιακού.

**Κωνσταντίνος Δημητριάδης του Σωκράτη:** Ο κ. Κωνσταντίνος Δημητριάδης γεννήθηκε στην Πάτρα και είναι διπλωματούχος μηχανολόγος - μηχανικός. Είναι συνιδρυτής και ο δεύτερος κατά σειρά μέτοχος του Ομίλου INTRACOM. Από το 1977 έως το 2003 διετέλεσε Πρόεδρος και Αντιπρόεδρος σε πολλά Δ.Σ. εταιριών του Ομίλου. Είναι Αντιπρόεδρος των Δ.Σ. της INTRACOM HOLDINGS και της INTRACOM TELECOM, Πρόεδρος του Δ.Σ. της hellas online, Αντιπρόεδρος και Διευθύνων Σύμβουλος της INTRACOM IT SERVICES και μέλος των Διοικητικών Συμβουλίων άλλων εταιριών του Ομίλου. Είναι επίσης συνιδρυτής και ο δεύτερος εκ των κυρίων μετόχων της INTRALOT A.E. Έχει ιδρύσει από το 1999 το "Κέντρο Παιδείας Επιστημών", ένα μη κερδοσκοπικού χαρακτήρα Κοινωνικό Ίδρυμα που στοχεύει στην προαγωγή της διδασκαλίας των Μαθηματικών και Φυσικών επιστημών με καινοτόμους μεθόδους. Είναι επίσης μεγάλος χορηγός πολιτιστικών και εκπαιδευτικών οργανισμών, όπως, μεταξύ άλλων, του Μεγάλου Μουσικής και της Φιλεκπαιδευτικής Εταιρίας - Αρσάκεια Σχολεία. Ο κ. Δημητριάδης μιλάει Αγγλικά και Γερμανικά.

**Αντώνης Κεραστάρης του Ιωάννη:** Τον Αύγουστο του 2009 ο κ. Αντώνης Κεραστάρης ανέλαβε καθήκοντα Διευθύνοντος Συμβούλου της hellas online ενώ, από τον Απρίλιο του 2008, ήταν Chief Financial Officer της Εταιρίας. Ο κ. Κεραστάρης ξεκίνησε την καριέρα του το 1993 στο τμήμα οικονομικών υπηρεσιών της Procter & Gamble Ελλάδα, ως Financial Analyst. Από το 1997 έως το 2005 ανέλαβε τη θέση του CFO σε μεγάλες Ελληνικές και πολυεθνικές εταιρίες όπως Hilton, Μικρογέυματα Γρηγόρης, και Allied Domecq. Το 2005, ο κ. Κεραστάρης ανέλαβε CFO της Cosmote Ρουμανίας όπου και παρέμεινε έως τον Απρίλιο του 2008. Ο κ. Κεραστάρης είναι κάτοχος πτυχίου Διοίκησης Επιχειρήσεων από το Οικονομικό Πανεπιστήμιο Αθηνών (πρώην ΑΣΟΕΕ).

**Κωνσταντίνος Κόκκαλης του Σωκράτη:** Ο κ. Κωνσταντίνος Κόκκαλης από τον Αύγουστο του 2009 κατέχει τη θέση του Deputy Chief Executive Officer στην hellas online. Ξεκίνησε την καριέρα του το 2003 ως Business Development Executive στην Intracom Holdings. Με την εξαγορά της hellas online από την Intracom Holdings το 2006, ανέλαβε καθήκοντα Corporate Strategy Director. Ο κ. Κόκκαλης κατέχει πτυχίο BSc in International Relations and Economics από το Πανεπιστήμιο της Βοστώνης και Executive Graduate Diploma από το Columbia University in Finance. Είναι, επίσης, Αντιπρόεδρος του Διοικητικού Συμβουλίου της εταιρίας «ΑΤΤΙΚΕΣ ΤΗΛΕΠΙΚΟΙΝΩΝΙΕΣ Α.Ε.» καθώς και Μέλος του Διοικητικού Συμβουλίου των εταιριών INTPANET A.E., DB-DATABANK, ΛΗΝΟΣ Α.Ε. και ΠΑΝΟΡΜΟΣ Α.Ε.

**Δημήτριος Κλώνης του Χρήστου:** Ο κ. Δημήτριος Κλώνης είναι πτυχιούχος του Οικονομικού Πανεπιστημίου Αθηνών και Διδάκτωρ Οικονομικών Επιστημών (M.Sc & Ph.D. in Economics) του Πανεπιστημίου του Λονδίνου. Έχει τιμηθεί με εκπαιδευτικά βραβεία και υποτροφίες από το Ίδρυμα Κρατικών Υποτροφιών (I.K.Y.), την Τράπεζα της Ελλάδος και το Κοινωνικό Ίδρυμα "Αλέξανδρος Σ. Ωνάσης". Εργάστηκε ως Οικονομολόγος στη Διεύθυνση Οικονομικών Μελετών της Τράπεζας της Ελλάδος έως το Μάρτιο 1994 και ως καθηγητής στο Οικονομικό Τμήμα του Deree College (1987-1997). Διατέλεσε μέλος του Συμβουλίου Οικονομικών Εμπειρογνομόνων του Δήμου Αθηναίων (1990-1992). Ανέλαβε τη θέση του Αναπληρωτή Γενικού Διευθυντή Οικονομικών και Διοικητικών Υπηρεσιών της INTRACOM τον Απρίλιο 1994 και του Γενικού Διευθυντή από τον Οκτώβριο 1995. Τον Ιανουάριο 2005 ορίστηκε Εντεταλμένος Γενικός Διευθυντής αναλαμβάνοντας το Εταιρικό Κέντρο. Διετέλεσε μέλος του Δ.Σ. αυτής από τον Οκτώβριο 1995 και από το Μάρτιο 2004 έως το Φεβρουάριο 2006 κατείχε και τη θέση του Αντιπροέδρου. Μετέχει στα Διοικητικά Συμβούλια των εταιριών INTRACOM HOLDINGS από το Φεβρουάριο 2006 και INTRACOM TELECOM από τον Ιούλιο 2006, και ως Αντιπρόεδρος στο Διοικητικό Συμβούλιο της INTRACOM DEFENSE ELECTRONICS από το Φεβρουάριο 2006. Είναι Πρόεδρος του Δ.Σ. της, εισηγμένης στο Χρηματιστήριο Αθηνών, ΚΕΚΡΟΨ Α.Ε. καθώς και Μέλος του Δ.Σ. εταιριών του Ομίλου INTRACOM HOLDINGS καθώς επίσης της INTRALOT.

**Δρ. Νικόλαος - Σωκράτης Λαμπρούκος:** Ο κ. Νικόλαος-Σωκράτης Λαμπρούκος είναι Διπλωματούχος Μηχανολόγος Μηχανικός / Μηχανικός Παραγωγής (Εθνικό Μετσόβιο Πολυτεχνείο) και κάτοχος μεταπτυχιακών τίτλων σπουδών MBA (Manchester Business School) και PhD (London Business School). Έχει διατελέσει Research Fellow στο London Business School, έχει διδάξει στο Οικονομικό Πανεπιστήμιο Αθηνών και έχει δημοσιεύσει επιστημονικές εργασίες σε διεθνή επιστημονικά περιοδικά. Είναι Πρόεδρος και Διευθύνων Σύμβουλος της εταιρίας συμβούλων επιχειρήσεων BPM A.E. Ειδικεύεται σε θέματα διοίκησης έργων, στρατηγικού / επιχειρηματικού / οργανωτικού σχεδιασμού, σχεδιασμού / ανασχεδιασμού επιχειρησιακών διαδικασιών και λειτουργιών, διοίκησης ανθρώπινου δυναμικού και αξιολόγησης επιχειρηματικών και επενδυτικών σχεδίων. Είναι μέλος των Διοικητικών Συμβουλίων των εταιριών INTRAKAT από το 2001, INTRACOM HOLDINGS από το Φεβρουάριο 2006, INTRACOM IT SERVICES από το Μάιο 2006, και INTRACOM TELECOM από τον Ιούλιο 2006. Τον Ιούλιο 2006 ανέλαβε και τη θέση του Αναπληρωτή Διευθύνοντος Συμβούλου της INTRACOM IT SERVICES.

**Κωνσταντίνος Αντωνόπουλος του Γεωργίου:** Ο κ. Κωνσταντίνος Αντωνόπουλος είναι ιδρυτικό στέλεχος και μέτοχος της εταιρίας INTRALOT, Διευθύνων Σύμβουλος και Αντιπρόεδρος του Διοικητικού Συμβουλίου της εταιρίας. Σπούδασε Ηλεκτρολόγος/Μηχανολόγος στο Ε.Μ.Π. και συνέχισε τις σπουδές του στο Πανεπιστήμιο του Manchester (UMIST) της Αγγλίας, αποκτώντας μεταπτυχιακό τίτλο στην αξιοπιστία συστημάτων. Ξεκίνησε την καριέρα του από τα Ναυπηγεία Σκαραμαγκά και Ελευσίνας. Στη συνέχεια, διετέλεσε ειδικός σύμβουλος στο Υπουργείο Εθνικής Οικονομίας και στο Υπουργείο Βιομηχανίας. Από το 1989 μέχρι το 1992, έτος ίδρυσης της INTRALOT, υπήρξε επικεφαλής της Διεύθυνσης Αναπτυξιακών Προγραμμάτων στην INTRAKOM. Είναι Πρόεδρος του Επιχειρηματικού Συμβουλίου Ελλάδος-Λατινικής Αμερικής και του Ελληνο-Χιλιανού Επιμελητηρίου Εμπορίου και Πολιτισμού. Εξελέγη Αντιπρόεδρος του Ελληνο-Σερβικού Επιχειρηματικού Συμβουλίου και κατέχει θέση μέλους στο Διοικητικό Συμβούλιο του Ελληνο-Τουρκικού Εμπορικού Επιμελητηρίου, καθώς και του Ελληνο-Ρουμανικού Επιχειρηματικού Συμβουλίου, ενώ συμμετέχει επίσης στο Ελληνο-Αμερικανικό και στο Ελληνο-Γερμανικό Επιμελητήριο Από το Φεβρουάριο 2006 μετέχει στο Διοικητικό Συμβούλιο της INTRACOM HOLDINGS.

**Ιωάννης Καλλέργης του Εμμανουήλ:** Ο κ. Ιωάννης Καλλέργης είναι μέλος του Διοικητικού Συμβουλίου της hellas online από την 29 Ιουνίου 2009. Έχει πάνω από 40 χρόνια εμπειρία στο χώρο των Οικονομικών και ειδικότερα στο Φορολογικό κλάδο. Σήμερα εργάζεται ως Φορολογικός Σύμβουλος επιχειρήσεων ενώ είναι Πρόεδρος του Δ.Σ. «INFOTAX A.E. ΣΥΜΒΟΥΛΟΙ ΕΠΙΧΕΙΡΗΣΕΩΝ» της οποίας είναι και ιδρυτής. Ο κ. Καλλέργης είναι απόφοιτος της Νομικής Σχολής και κάτοχος πτυχίου Π.Α.Σ.Π.Ε.

**Σπύρος Βασιλάκης του Γεωργίου:** Ο κ. Σπύρος Βασιλάκης γεννήθηκε στην Αθήνα το 1958. Είναι κάτοχος πτυχίου Ηλεκτρονικού Μηχανικού. Έχει πάνω από 23 χρόνια στο χώρο των Πωλήσεων και την εξυπηρέτηση των αναγκών του πελάτη, εκ των οποίων τα τελευταία 15 χρόνια στην ελληνική αγορά Τηλεπικοινωνιών. Πιο αναλυτικά, το 1993 ανέλαβε διευθυντής Πωλήσεων της Panavox Panafon. Στη συνέχεια για 10 χρόνια, εργάστηκε στον Όμιλο Εταιριών ΓΕΡΜΑΝΟΣ, και τέλος στην ON TELECOMS. Από τον Φεβρουάριο του 2008, ο κ. Βασιλάκης ανέλαβε τη θέση Sales & Customer Service Director στην hellas online.

**Δημήτρης Γοργίας του Γεωργίου :** Με την εξαγορά της hellas online από τον Όμιλο INTRACOM το 2006 ο κ. Δημήτρης Γοργίας ανέλαβε τη θέση του Διευθυντή Σχεδιασμού Δικτύου ενώ σήμερα έχει αναλάβει καθήκοντα Διευθυντή Σχεδιασμού και Λειτουργίας Δικτύου. Από το 1992 έως το 2006 υπήρξε σημαντικό στέλεχος του Ομίλου INTRACOM κατέχοντας διευθυντικές θέσεις στους τομείς Data Networks, Fixed & Mobile Networks και Next Generation Networks από τις οποίες εργάστηκε, στην εκπόνηση μελετών ανάπτυξης και εκσυγχρονισμού τηλ/κών δικτύων, στην Ελλάδα και στο Εξωτερικό, καθώς και την προώθηση νέων τεχνολογιών και προϊόντων σε παρόχους δικτύων και υπηρεσιών στα Βαλκάνια, Ανατολική Ευρώπη, Ρωσία, Μέση Ανατολή και Αφρική. Ο Δημήτρης Γοργίας είναι κάτοχος πτυχίου Ηλεκτρολόγου Μηχανικού από τη Πολυτεχνική Σχολή του Πανεπιστημίου Πατρών και έχει πολύχρονη εμπειρία στο χώρο των τηλεπικοινωνιών.



**Αργύρης Διαμαντής του Αναστασίου:** Ο κ. Αργύρης Διαμαντής εργάζεται στη hellas online από τον Σεπτέμβριο του 2006 και ανέλαβε την θέση του Διευθυντή Σχεδιασμού και Λειτουργίας Πληροφοριακών Συστημάτων το Φεβρουάριο του 2007. Ξεκίνησε την καριέρα του το 1989 στην Ericsson Hellas και στη συνέχεια στην INTRACOM για 16 συνεχή έτη, όπου διετέλεσε σαν Διευθυντής Συστημάτων Προστιθέμενης Αξίας. Στη συνέχεια έλαβε τη θέση Διευθυντή Συστημάτων Διαχείρισης και Υπηρεσιών και Υποδιευθυντή Συστημάτων Διαχείρισης Δικτύων. Ο Αργύριος Διαμαντής γεννήθηκε στην Αθήνα, διαθέτει πτυχία BSc. και MSc. από το Πανεπιστήμιο Northeastern της Βοστώνης, ΗΠΑ και είναι τελειόφοιτος στο Executive MBA του Οικονομικού Πανεπιστημίου Αθηνών.

**Εδουάρδος Γκερέκος του Σωτηρίου:** Ο κ. Εδουάρδος Γκερέκος εντάχθηκε στο δυναμικό της HOL τον Απρίλιο του 2008, αναλαμβάνοντας καθήκοντα Διευθυντή προσωπικού της Εταιρίας. Ο κ. Γκερέκος ξεκίνησε την καριέρα του το 1994 στη διεύθυνση Ανθρώπινου Δυναμικού της Club Mediterranee Hellas AE, όπου και παρέμεινε μέχρι το 1995 ως HR Mgr σε ξενοδοχειακές μονάδες της εταιρίας. Στη συνέχεια εργάστηκε στη διεύθυνση Ανθρώπινου Δυναμικού της Continent Hellas ως HR Mgr υποκαταστημάτων της εταιρίας και από το 2000 ανέλαβε την αντίστοιχη θέση στα Κεντρικά Γραφεία της νέας πλέον εταιρίας Carrefour Marinopoulos AE. Από το 2002, συνέχισε σε διευθυντικές θέσεις στη διεύθυνση Ανθρώπινου Δυναμικού του ίδιου ομίλου με πιο πρόσφατη τη θέση του Supermarkets & Warehouses HR Director. Ο κ. Γκερέκος είναι κάτοχος διπλώματος Management Studies από το ALBA, Τουριστικών σπουδών από το Alpine Center και διπλώματος IATA.

**Λεωνίδα Τσουβαλάκης του Νικολάου:** Ο κ. Λεωνίδα Τσουβαλάκης γεννήθηκε στα Χανιά το 1979. Ξεκίνησε την καριέρα του το 2004 στη Hellas on line και το 2005 ανέλαβε τη θέση του Financial Analyst στο τμήμα οικονομικών υπηρεσιών. Από τον Ιούλιο του 2008, ανέλαβε καθήκοντα Εσωτερικού Ελεγκτή της Εταιρίας. Ο κ. Τσουβαλάκης είναι κάτοχος πτυχίου Λογιστικής και Χρηματοοικονομικής από το Οικονομικό Πανεπιστήμιο Αθηνών (πρώην ΑΣΟΕΕ).

**Γεώργιος Γιαννέτσος:** Ο κ. Γεώργιος Γιαννέτσος ανέλαβε τη θέση του Οικονομικού Διευθυντή στην hellas online από την 1 Δεκεμβρίου 2009. Ο κ. Γιαννέτσος προέρχεται από τον Όμιλο Intracom Holdings όπου εργαζόταν από το 1992 σε διάφορες θέσεις στην Οικονομική Διεύθυνση, ενώ τα τελευταία 10 χρόνια κατείχε τη θέση του Διευθυντή Treasury. Ο κ. Γιαννέτσος είναι κάτοχος πτυχίου του τμήματος Οικονομικών Επιστημών από το Πανεπιστήμιο Αθηνών και MBA από το Business School of Henley, UK.

**Βασίλειος Καλογιάννης:** Ο κ. Βασίλειος Καλογιάννης ξεκίνησε στην hellas on line τον Οκτώβριο του 2008 αναλαμβάνοντας τα τμήματα 2nd level support και Field Service οικιακών πελατών. Από τον Απρίλιο του 2009 ανέλαβε τη νέα διεύθυνση Customer Operations. Ο κ. Καλογιάννης ξεκίνησε την καριέρα του το 1993 στο Τεχνικό Τμήμα της SITA-EQUANT ως Network Control Engineer. Το 1998 εντάχθηκε στην ομάδα υποστήριξης εταιρικών πελατών ως Senior Customer Support Engineer. Από το 2000 έως το 2008 εργάστηκε στην Forthnet S.A. Αρχικά ανέλαβε υπεύθυνος του τμήματος υποστήριξης εταιρικών πελατών (1st level and 2nd level support) και της ομάδας εγκαταστατών και συντήρησης των Data Centers και CPU rooms της εταιρίας. Στην συνέχεια ανέλαβε Logistics Manager και το 2005 Υπεύθυνος Προμηθειών του ομίλου. Τα τελευταία 2 χρόνια ανέλαβε την οργάνωση του Field Service support για την πανελλαδική υποστήριξη του NGN δικτύου της εταιρίας. Ο κ. Καλογιάννης είναι κάτοχος πτυχίου Ηλεκτρονικού Μηχανικού του ΤΕΙ Πειραιά και Ηλεκτρολόγου Μηχανικού και Μηχ. Υπολογιστών του ΕΜΠ.

Όλα τα διοικητικά και διευθυντικά στελέχη της Εταιρίας έχουν την ή/και την Ελληνική υπηκοότητα.

3.12.1 Δηλώσεις των Μελών των Διοικητικών, Διαχειριστικών και Εποπτικών Οργάνων καθώς και των Ανώτερων Διευθυντικών Στελεχών

1) Εκτός από τις δραστηριότητές τους που συνδέονται με την ιδιότητά τους και τη θέση τους στην Εταιρία, δεν ασκούν άλλες επαγγελματικές δραστηριότητες, με τις εξής εξαιρέσεις:

- Ο κ. Σωκράτης Π. Κόκκαλης είναι Πρόεδρος του Διοικητικού Συμβουλίου και Διευθύνων Σύμβουλος της INTRACOM HOLDINGS.
- Ο κ. Κων/νος Δημητριάδης είναι Αντιπρόεδρος του Διοικητικού Συμβουλίου και Αναπληρωτής Διευθύνων Σύμβουλος της INTRACOM HOLDINGS
- Ο κ. Δημήτριος Κλώνης είναι Εντεταλμένος Σύμβουλος Χρηματοοικονομικής Διοίκησης του Ομίλου Εταιριών INTRACOM HOLDINGS.
- Ο κ. Νικόλαος - Σωκράτης Λαμπρούκος είναι Εντεταλμένος Σύμβουλος Ανάπτυξης και Οργάνωσης της INTRACOM HOLDINGS.
- Ο κ. Κων/νος Αντωνόπουλος είναι Διευθύνων Σύμβουλος της INTRALOT ΑΕ.
- Ο κ. Νικόλαος-Σωκράτης Δ. Λαμπρούκος είναι Εντεταλμένος Σύμβουλος Ανάπτυξης και Οργάνωσης της INTRACOM HOLDINGS.
- Ο κ. Ιωάννης Ε. Καλλέργης είναι φορολογικός σύμβουλος επιχειρήσεων.

2) Δεν διατηρούν οποιουσδήποτε οικογενειακούς δεσμούς με μέλη των διοικητικών, διαχειριστικών ή εποπτικών οργάνων της Εταιρίας ή διευθυντικά στελέχη της, με την εξής εξαίρεση:

- Ο κ. Σωκράτης Π. Κόκκαλης, Πρόεδρος του Διοικητικού Συμβουλίου της Εταιρίας, έχει οικογενειακό δεσμό με τον κ. Κωνσταντίνο Σ. Κόκκαλη , ο οποίος έχει την ιδιότητα του Αναπληρωτή Διευθύνοντος Συμβούλου της Εταιρίας.

3) Δεν διατελούν σήμερα μέλη διοικητικών, διαχειριστικών και εποπτικών οργάνων ούτε είναι εταίροι σε άλλη εταιρία ή νομικό πρόσωπο, με τις εξής εξαιρέσεις :

Σωκράτης Π. Κόκκαλης

Εταιρία	Συμμετοχή
INTRACOM HOLDINGS (πρώην INTRACOM)	Πρόεδρος & Δ/νων Σύμβουλος, Εκτελεστικό Μέλος
INTRALOT	Πρόεδρος- Μη Εκτελεστικό Μέλος
INTRAKAT (πρώην INTRACOM ΚΑΤΑΣΚΕΥΕΣ)	Πρόεδρος- Εκτελεστικό Μέλος
ΘΡΥΛΟΣ Α.Ε.	Πρόεδρος
INTRATOUR	Πρόεδρος
ΛΗΝΟΣ Α.Ε.	Πρόεδρος & Δ/νων Σύμβουλος
ΠΑΝΟΡΜΟΣ Α.Ε.	Πρόεδρος & Δ/νων Σύμβουλος
INTRAPAR S.A.	Πρόεδρος & Δ/νων Σύμβουλος
ΟΛΥΜΠΙΑΚΟΣ Σ.Φ.Π. Κ.Α.Ε.	Πρόεδρος
Π.Α.Ε. ΟΛΥΜΠΙΑΚΟΣ	Πρόεδρος & Δ/νων Σύμβουλος
ΚΑΡΑΪΣΚΑΚΗ Α.Ε.	Πρόεδρος
INTRACOM DEFENSE ELECTRONICS	Πρόεδρος
INTRACOM IT SERVICES (πρώην DATABANK)	Πρόεδρος
INTRASOFT Α.Ε.	Πρόεδρος
INTRASOFT INTERNATIONAL S.A.	Πρόεδρος

<b>Εταιρία</b>	<b>Συμμετοχή</b>
H.E. & D. S.A.	Πρόεδρος
INTRACOM GROUP USA, INC.	Πρόεδρος
FORNAX Z R.T.	Πρόεδρος
ΑΕ ΔΙΑΛΟΓΟΣ – SPEECH – COMMUNICATIONS A.E.	Αντιπρόεδρος
INTRADEVELOPMENT	Πρόεδρος
INTRACOM HOLDINGS INTERNATIONAL LTD	Μέλος Συμβουλίου Διευθυντών
INTRACOM OPERATIONS LTD	Μέλος Συμβουλίου Διευθυντών
INTRACOM TECHNOLOGIES LTD	Μέλος Συμβουλίου Διευθυντών
INTRACOM EXPORTS LTD	Μέλος Συμβουλίου Διευθυντών
ΕΕΕΤΠ Αστική Μη Κερδοσκοπική Εταιρία (ΑΙΤ)	Πρόεδρος
ΙΔΡΥΜΑ ΚΟΚΚΑΛΗ	Πρόεδρος
DB-DATABANK (πρώην ΑΙΤΗΡΑΣ ENERGY)	Πρόεδρος
THE EGYPTIAN COMPANY FOR ELECTRONIC SERVICES	Μέλος Συμβουλίου Διευθυντών

Κωνσταντίνος Σ. Δημητριάδης

<b>Εταιρία</b>	<b>Συμμετοχή</b>
INTRACOM HOLDINGS (πρώην INTRACOM)	Αντιπρόεδρος & Αναπληρωτής Δ/νων Σύμβουλος, Εκτελεστικό Μέλος
ΚΕΝΤΡΟ ΠΑΙΔΕΙΑΣ ΕΠΙΣΤΗΜΩΝ (ίδρυμα)	Πρόεδρος
INTRACOM IT SERVICES	Αντιπρόεδρος & Διευθύνων Σύμβουλος
ΕΕΕΤΠ Αστική Μη Κερδοσκοπική Εταιρία (ΑΙΤ)	Αντιπρόεδρος
INTRACOM TELECOM	Αντιπρόεδρος
DB-DATABANK	Αντιπρόεδρος
INTRACOM HOLDINGS INTERNATIONAL LTD	Μέλος Συμβουλίου Διευθυντών

Αντώνιος Ι. Κεραστάρης

<b>Εταιρία</b>	<b>Συμμετοχή</b>
Ελληνικός Οργανισμός Τουρισμού (ΕΟΤ)	Σύμβουλος

Κωνσταντίνος Σ. Κόκκαλης

<b>Εταιρία</b>	<b>Συμμετοχή</b>
INTRANET A.E.	Σύμβουλος
DB-DATABANK	Σύμβουλος
ΠΑΝΟΡΜΟΣ	Σύμβουλος
ΛΗΝΟΣ	Σύμβουλος

Εταιρία	Συμμετοχή
INTRACOM HOLDINGS (πρώην INTRACOM)	Εντεταλμένος Σύμβουλος Χρηματοοικονομικής Διοίκησης Ομίλου – Εκτελεστικό Μέλος
INTRALOT	Σύμβουλος – Μη Εκτελεστικό Μέλος
INTRAKAT (πρώην INTRACOM ΚΑΤΑΣΚΕΥΕΣ)	Αντιπρόεδρος, Εκτελεστικό Μέλος
INTRACOM TELECOM	Σύμβουλος
INTRACOM DEFENSE ELECTRONICS	Αντιπρόεδρος
INTRATOUR	Διευθύνων Σύμβουλος
ΚΕΚΡΟΨ Α.Ε.	Πρόεδρος- Εκτελεστικό Μέλος
INTRAROM	Αντιπρόεδρος
INTRAPAR S.A.	Αντιπρόεδρος
INTRADEVELOPMENT	Αντιπρόεδρος
ΑΛΦΑ – ΓΚΡΙΣΙΝ	Σύμβουλος-Μη Εκτελεστικό Μέλος
INTRACOM GROUP U.S.A., INC	Σύμβουλος – Ταμίας
H.E. & D. S.A.	Σύμβουλος
FORNAX Z.R.T.	Σύμβουλος
INTRACOM JORDAN	Σύμβουλος
INTRANET A.E.	Σύμβουλος
INTRASOFT INTERNATIONAL S.A.	Σύμβουλος
INTRASOFT INTERNATIONAL (BELGIUM)	Σύμβουλος
INTRACOM MIDDLE EAST FZ LLC	Σύμβουλος
INTRACOM BULGARIA S.A.	Σύμβουλος
CONKLIN CORPORATION	Σύμβουλος
INTRACOM ARMENIA LLC	Σύμβουλος
INTRACOM D.O.O. BEOGRAD	Σύμβουλος
INTRACOM TELECOM SOLUTIONS SAUDI ARABIA	Σύμβουλος
ΕΡΣΗ ΑΚΙΝΗΤΩΝ Α.Ε.	Σύμβουλος
ΕΕΕΤΠ Αστική Μη Κερδοσκοπική Εταιρία (ΑΙΤ)	Σύμβουλος
INTRACOM HOLDINGS INTERNATIONAL LTD	Μέλος Συμβουλίου Διευθυντών
INTRACOM TELECOM HOLDINGS INTERNATIONAL LIMITED	Μέλος Συμβουλίου Διευθυντών
INTRACOM OPERATIONS LTD	Μέλος Συμβουλίου Διευθυντών
INTRACOM TECHNOLOGIES LTD	Μέλος Συμβουλίου Διευθυντών
INTRACOM EXPORTS LTD	Μέλος Συμβουλίου Διευθυντών
INTRACOM TELECOM OPERATIONS LTD	Μέλος Συμβουλίου Διευθυντών
INTRACOM TELECOM TECHNOLOGIES LTD	Μέλος Συμβουλίου Διευθυντών
INTRACOM (CYPRUS) LTD	Μέλος Συμβουλίου Διευθυντών
UNIBRAIN ΑΝΩΝΥΜΗ ΕΛΛΗΝΙΚΗ ΕΤΑΙΡΙΑ ΕΡΕΥΝΑΣ ΑΝΑΠΤΥΞΗΣ ΚΑΙ ΕΜΠΟΡΙΑΣ ΛΟΓΙΣΜΙΚΟΥ-ΥΛΙΚΟΥ ΚΑΙ ΕΚΜΕΤΑΛΛΕΥΣΗΣ ΑΚΙΝΗΤΩΝ	Αντιπρόεδρος
INTRAKAT INTERNATIONAL LTD	Μέλος Συμβουλίου Διευθυντών

Νικόλαος – Σωκράτης Δ. Λαμπρούκος

Εταιρία	Συμμετοχή
INTRACOM HOLDINGS	Εντεταλμένος Σύμβουλος Ανάπτυξης και Οργάνωσης, Εκτελεστικό Μέλος
INTRAKAT	Σύμβουλος, Εκτελεστικό Μέλος
ΑΝΑΛΟΓΙΚΑ ΟΛΟΚΛΗΡΩΜΕΝΑ ΗΛΕΚΤΡΟΝΙΚΑ ΣΥΣΤΗΜΑΤΑ Α.Ε. (ANALOGIES A.E.)	Πρόεδρος
LANDIS A.E.	Πρόεδρος
BPM A.E.	Πρόεδρος
MastoScopia A.E.	Αντιπρόεδρος
INTRACOM IT SERVICES	Αναπληρωτής Δ/νων Σύμβουλος
INTRACOM IT SERVICES DENMARK A/S	Πρόεδρος
INTRACOM JORDAN LTD	Πρόεδρος
INTRACOM TELECOM	Σύμβουλος
INTRADEVELOPMENT	Σύμβουλος
DB-DATABANK	Σύμβουλος
ΕΕΕΤΠ Αστική Μη Κερδοσκοπική Εταιρία (ΑΙΤ)	Σύμβουλος
ΜΟΡΕΑΣ Α.Ε.	Σύμβουλος
ΜΟΡΕΑΣ ΣΕΑ Α.Ε.	Σύμβουλος
FORNAX ZRt	Σύμβουλος

Κων/νος Γ. Αντωνόπουλος

Εταιρία	Συμμετοχή
INTRALOT Α.Ε. ΟΛΟΚΛΗΡΩΜΕΝΑ ΠΛΗΡΟΦΟΡΙΑΚΑ ΣΥΣΤΗΜΑΤΑ & ΥΠΗΡΕΣΙΕΣ ΤΥΧΕΡΩΝ ΠΑΙΧΝΙΔΙΩΝ	Αντιπρόεδρος & Διευθύνων Σύμβουλος
INTRALOT ΑΕ ΔΙΑΔΡΑΣΤΙΚΑ ΣΥΣΤΗΜΑΤΑ ΚΑΙ ΥΠΗΡΕΣΙΕΣ	Πρόεδρος
ΑΝΩΝΥΜΗ ΕΤΑΙΡΙΑ ΟΡΓΑΝΩΣΗΣ, ΛΕΙΤΟΥΡΓΙΑΣ ΚΑΙ ΠΡΟΒΟΛΗΣ ΣΤΟΙΧΗΜΑΤΩΝ	Πρόεδρος & Διευθύνων Σύμβουλος
GIDANI (PROPRIERARY) LIMITED	Διευθυντής
NIKA SA	Πρόεδρος
INTRALOT HOLDINGS INTERNATIONAL LTD	Διευθυντής
THE EGYPTIAN COMPANY FOR ELECTRONIC SERVICES	Πρόεδρος
INTRALOT (EGYPT) LTD	Διευθυντής
INTRALOT INC	Πρόεδρος
INTRACOM HOLDINGS	Μέλος
INTRALOT DE CHILE SA	Πρόεδρος
INTRALOT ITALIA SPA	Διευθυντής
INTRALOT TURKEY ENTEGRE SANS OYUNLARI SISTEMLIERI VE HIZMETLERI VE TICARET ANONIM SIRKETI	Πρόεδρος

- Ο κ. Ιωάννης Εμ. Καλλέργης, είναι Πρόεδρος του Δ.Σ. της εταιρίας ΙΝΦΟΤΑΞ ΑΕ

4) Δεν υπήρξαν μέλη διοικητικών, διαχειριστικών και εποπτικών οργάνων ή εταιροι, σε οποιαδήποτε στιγμή των πέντε τελευταίων ετών 2004 ή/και 2005 ή/και 2006 ή/και 2007 ή και 2008), με τις εξής εξαιρέσεις:

- Ο κ. Σωκράτης Κόκκαλης πέραν της συμμετοχής του στα νομικά πρόσωπα που αναφέρονται στην παράγραφο 3, διετέλεσε επίσης, εντός της τελευταίας πενταετίας, μέλος του Δ.Σ. των εταιρειών:

Εταιρία	Συμμετοχή
INTRAMET (συγχωνεύθηκε με απορρόφηση από την INTRAKAT)	Πρόεδρος, Δ/νων Σύμβουλος, Εκτελεστικό Μέλος
INTRALOT	Εκτελεστικό Μέλος
AMYNA AEΓA	Πρόεδρος
EUROCOM EXPERTISE (συγχωνεύθηκε με απορρόφηση από τη DATABANK)	Πρόεδρος
INTRACOM TELECOM	Πρόεδρος
INTRASOFT INTERNATIONAL (BELGIUM)	Πρόεδρος
ΘΡΥΛΟΣ Α.Ε.	Δ/νων Σύμβουλος
PEBE NV (εκκαθαρίστηκε)	Πρόεδρος
SWITCHLINK NV (υπό εκκαθάριση)	Πρόεδρος
H.E. & D. Renewables S.A.	Πρόεδρος
INTRAROM S.A.	Πρόεδρος
VODAFONE – PANAFON	Πρόεδρος, Μη Εκτελεστικό Μέλος
INTRACOM MIDDLE EAST FZE(υπό εκκαθάριση)	Πρόεδρος
INTRACOM MIDDLE EAST FZ LLC	Πρόεδρος
ΓΑΛΑΝΗΣ SPORTS DATA Α.Ε.	Πρόεδρος
STADKA	Πρόεδρος
CONKLIN CORPORATION	Πρόεδρος
INTRACOM d.o.o. Belgrade	Πρόεδρος
INTRACOM ARMENIA LLC	Πρόεδρος
JSC "SITRONICS"	Μη Εκτελεστικό Μέλος
FLASH Α.Ε.	Πρόεδρος

- Ο κ. Κωνσταντίνος Δημητριάδης πέραν της συμμετοχής του στα νομικά πρόσωπα που αναφέρονται στην παράγραφο 3, διετέλεσε επίσης, εντός της τελευταίας πενταετίας, μέλος του Δ.Σ. των εταιρειών:

Εταιρία	Συμμετοχή
INTRALOT	Σύμβουλος, Μη Εκτελεστικό Μέλος
AMYNA AEΓA	Αντιπρόεδρος
HELLAS ON LINE	Πρόεδρος
INTRAMET (συγχωνεύθηκε με απορρόφηση από την INTRAKAT)	Πρόεδρος & Δ/νων Σύμβουλος, Εκτελεστικό Μέλος
H.E. & D. S.A.	Σύμβουλος

Εταιρία	Συμμετοχή
H.E. & D. RENEWABLES S.A.	Σύμβουλος
ΑΛΣΟΣ ΑΝΑΠΤΥΞΙΑΚΗ Α.Ε. (πρώην H.E. & D. ΕΝΕΡΓΕΙΑΚΗ ΡΟΔΟΥ Α.Ε.)	Πρόεδρος
ΗΛΕΚΤΡΟΠΑΡΑΓΩΓΗ ΘΙΣΒΗΣ Α.Ε.	Αντιπρόεδρος
INTRADEVELOPMENT	Αντιπρόεδρος
DIANKO	Αντιπρόεδρος

- Ο κ. Ιωάννης Εμ. Καλλέργης, διετέλεσε εντός της τελευταίας πενταετίας, Πρόεδρος του Δ.Σ. της εταιρίας ΙΝΦΟΤΑΞ ΑΕ
- Ο κ. Κωνσταντίνος Κόκκαλης πέραν της συμμετοχής του στα νομικά πρόσωπα που αναφέρονται στην παράγραφο 3, διετέλεσε επίσης, εντός της τελευταίας πενταετίας, μέλος του Δ.Σ. της INTRADEVELOPMENT και Αντιπρόεδρος της HELLAS ON LINE.
- Ο κ. Δημήτριος Κλώνης πέραν της συμμετοχής του στα νομικά πρόσωπα που αναφέρονται στην παράγραφο 3, διετέλεσε επίσης, εντός της τελευταίας πενταετίας, μέλος του Δ.Σ. των εταιρειών:

Εταιρία	Συμμετοχή
INTRACOM HOLDINGS (πρώην INTRACOM)	Αντιπρόεδρος
INTRAKAT (πρώην INTRACOM ΚΑΤΑΣΚΕΥΕΣ)	Σύμβουλος, Μη Εκτελεστικό Μέλος
INTRAMET (συγχωνεύθηκε με απορρόφηση από την INTRAKAT)	Σύμβουλος, Μη Εκτελεστικό Μέλος
INTRACOM TELECOM	Αντιπρόεδρος
UNIBRAIN Α.Ε.	Πρόεδρος- Μη Εκτελεστικό Μέλος
HELLAS ON LINE	Σύμβουλος
ΣΤΙΓΜΙΑΙΟ ΛΑΧΕΙΟ Α.Ε.	Πρόεδρος & Διευθύνων Σύμβουλος, Αντιπρόεδρος,
NAMAKO Α.Ε.	Αντιπρόεδρος
INTRAROM	Σύμβουλος
INTRAPAR S.A.	Σύμβουλος
INTRADEVELOPMENT	Σύμβουλος
EUROCOM EXPERTISE (συγχωνεύθηκε με απορρόφηση από τη DATABANK)	Αντιπρόεδρος, Δ/νων Σύμβουλος
FORTHnet Α.Ε.	Σύμβουλος-Μη Εκτελεστικό Μέλος
ΑΛΣΟΣ ΑΝΑΠΤΥΞΙΑΚΗ Α.Ε. (πρώην H.E. & D. ΕΝΕΡΓΕΙΑΚΗ ΡΟΔΟΥ Α.Ε.)	Πρόεδρος
ΗΛΕΚΤΡΟΠΑΡΑΓΩΓΗ ΘΙΣΒΗΣ Α.Ε.	Αντιπρόεδρος
INTRASOFT INTERNATIONAL (BELGIUM)	Αντιπρόεδρος
BULFON S.A.	Αντιπρόεδρος
INTRACOM MIDDLE EAST FZE	Σύμβουλος
OMEGA BANK	Σύμβουλος
P.C. CONSULTING, INC	Σύμβουλος
DANUBE FUND LTD	Σύμβουλος
INFOSPORT Α.Ε.	Σύμβουλος
MOLDOVAN LOTTERY	Σύμβουλος

- Ο κ. Νικόλαος – Σωκράτης Λαμπρούκος πέραν της συμμετοχής του στα νομικά πρόσωπα που αναφέρονται στην παράγραφο 3, διετέλεσε επίσης, εντός της τελευταίας πενταετίας, μέλος του Δ.Σ. των εταιρειών:

Εταιρία	Συμμετοχή
INTRAKAT	Ανεξάρτητο Μη Εκτελεστικό Μέλος
UNIBRAIN A.E.	Ανεξάρτητο Μη Εκτελεστικό Μέλος
HELLAS ON LINE	Σύμβουλος
BPM A.E.	Δ/νων Σύμβουλος
DIANKO	Σύμβουλος
INTRACOM IT SERVICES	Σύμβουλος
MOLDOVAN LOTTERY	Σύμβουλος

- Ο κ. Κων/νος Γ. Αντωνόπουλος πέραν της συμμετοχής του στα νομικά πρόσωπα που αναφέρονται στην παράγραφο 3, διετέλεσε επίσης, εντός της τελευταίας πενταετίας, μέλος του Δ.Σ. των εταιρειών:

Εταιρία	Συμμετοχή
ΑΝΩΝΥΜΗ ΕΤΑΙΡΙΑ ΠΑΡΑΓΩΓΗΣ ΔΙΑΧΕΙΡΙΣΗΣ ΚΑΙ ΛΕΙΤΟΥΡΓΙΑΣ ΣΤΙΓΜΙΑΙΟΥ ΛΑΧΕΙΟΥ	Πρόεδρος & Διευθύνων Σύμβουλος
INTRADEVELOPMENT ΑΕ ΑΞΙΟΠΟΙΗΣΗΣ ΚΑΙ ΕΚΜΕΤΑΛΛΕΥΣΗΣ ΑΚΙΝΗΤΩΝ	Αντιπρόεδρος
INTRAMULTIMEDIA ΥΠΗΡΕΣΙΕΣ ΤΕΧΝΙΚΗΣ ΥΠΟΣΤΗΡΙΞΗΣ ΑΛΛΩΝ ΕΤΑΙΡΙΩΝ, ΔΙΑΘΕΣΗ ΕΡΓΩΝ ΗΧΟΥ ΚΑΙ ΕΙΚΟΝΑΣ ΑΕ	Πρόεδρος
IM LOTERIA MOLDOVEI SA	Αντιπρόεδρος
YOGOLOT LTD	Πρόεδρος
INTRALOT NEDERLAND BV	Διευθυντής
LOTROM SA	Πρόεδρος
INTRALOT DE PERU SAC	Πρόεδρος

- Ο κ. Αντώνης Κερασάρης διετέλεσε, εντός της τελευταίας πενταετίας, μέλος του Δ.Σ. των εταιριών Allied Domecq A.E., Γρηγόρης Μικρογεύματα ΑΕΒΕ, Γρηγόρης Βορειοελλαδική ΑΕ, Ασιατικά Εστιατόρια ΑΕ, ΑΛΑΣ ΑΕ, Γεύματα Συντάγματος ΑΕ, Food Court A.E., Νίκας Συμμετοχών ΑΕ και ΦΑΡΜΑ ΝΙΚΑΣ ΑΕ.

5) Δεν έχει υπάρξει οποιαδήποτε καταδικαστική απόφαση ποινικού δικαστηρίου εναντίον τους για τέλεση δόλιας πράξης κατά τα τελευταία πέντε έτη.

6) Δεν συμμετείχαν σε οποιαδήποτε διαδικασία πτώχευσης, αναγκαστικής διαχείρισης ή εκκαθάρισης κατά τη διάρκεια των πέντε τουλάχιστον τελευταίων ετών, με την επιφύλαξη:

- Ο κ. Κωνσταντίνος Γ. Αντωνόπουλος συμμετείχε στο Διοικητικό Συμβούλιο της Εταιρίας με την επωνυμία «Intramultimedia Υπηρεσίες Τεχνικής Υποστήριξης Άλλων Εταιριών, Διάθεση Έργων Ήχου και Εικόνας ΑΕ» που έχει τεθεί σε εκκαθάριση η οποία συνεχίζεται, δυνάμει της από 29.6.2002 απόφασης της Γενικής Συνέλευσης των μετόχων της που αποφάσισε τη λύση και εκκαθάριση αυτής.



7) Δεν έχουν γίνει αποδέκτες οποιασδήποτε δημόσιας επίσημης κριτικής ή/και κύρωσης εκ μέρους των καταστατικών ή ρυθμιστικών αρχών (συμπεριλαμβανομένων τυχόν επαγγελματικών οργανώσεων στις οποίες μετέχουν) ούτε και έχουν παρεμποδιστεί από δικαστήριο να ενεργούν με την ιδιότητα του μέλους διοικητικού, διαχειριστικού ή εποπτικού οργάνου ενός εκδότη ή να παρέμβουν στην διαχείριση ή στο χειρισμό των υποθέσεων ενός εκδότη κατά τη διάρκεια των πέντε τουλάχιστον τελευταίων ετών.

8) Οι υποχρεώσεις που απορρέουν από το αξίωμά τους δεν δημιουργούν στο πρόσωπό τους οποιαδήποτε υφιστάμενη ή δυνητική σύγκρουση με ιδιωτικά τους συμφέροντα ή άλλες υποχρεώσεις τους.

9) Η τοποθέτηση στο αξίωμά τους δεν είναι αποτέλεσμα οποιασδήποτε ρύθμισης ή συμφωνίας μετόχων της Εκδότριας ή συμφωνίας μεταξύ της Εκδότριας και πελατών της, προμηθευτών της ή άλλων προσώπων.

10) Πλην των περιορισμών που προκύπτουν από την κείμενη νομοθεσία, δεν υφίσταται στο πρόσωπό τους οποιοσδήποτε συμβατικός περιορισμός ο οποίος αφορά τη διάθεση, εντός ορισμένης χρονικής περιόδου, των κινητών αξιών της Εκδότριας που κατέχουν.

11) Κατά το τελευταίο έτος δεν απέκτησαν ούτε κατέχουν μετοχές (ή δικαιώματα προαίρεσης επί μετοχών) της Εταιρίας.

13) Δεν γνωρίζουν να εκκρεμεί εις βάρος τους οποιαδήποτε ποινική δίωξη ή να εμπλέκονται σε οποιαδήποτε ποινική διαδικασία εν γένει.

Συγκρούσεις Συμφερόντων:

Δεν υφίστανται συγκρούσεις συμφερόντων μεταξύ της Εταιρίας και των μελών του Διοικητικού Συμβουλίου και των μελών των διοικητικών, διαχειριστικών και εποπτικών οργάνων της.

### 3.12.2 Αμοιβές και Οφέλη

Οι συνολικές αμοιβές των μελών του Δ.Σ. και των Ανώτερων Διευθυντικών Στελεχών τόσο από τη HOL όσο και από τη θυγατρική της, Απτικές Τηλεπικοινωνίες Α.Ε., για τη χρήση 2008, στις οποίες περιλαμβάνονται μισθοί και λοιπές βραχυχρόνιες παροχές, παρατίθενται στον πίνακα που ακολουθεί. Σημειώνεται ότι συμπεριλαμβάνονται οι εν λόγω αμοιβές και για όσα πρόσωπα διετέλεσαν μέλη Δ.Σ. ή/και ανώτερα διευθυντικά στελέχη κατά τη χρήση 2008 και έχουν σήμερα αποχωρήσει.

Όνομα	Ιδιότητα	Συνολικές ετήσιες καθαρές αποδοχές 2008 (σε Ευρώ)	Καθαρές αμοιβές ΔΣ 2008 (σε Ευρώ)	Ασφαλιστικές εισφορές για ιδιωτική ασφάλιση (συνταξιοδοτικό και υγείας) 2008 (σε Ευρώ)	Προβλέψεις για αποζημίωση προσωπικού 31.12.2008 (σε Ευρώ)
Σωκράτης Κόκκαλης <sup>1</sup>	Πρόεδρος Δ.Σ.	-	-	-	-
Κωνσταντίνος Δημητριάδης <sup>2</sup>	Αντιπρόεδρος Δ.Σ.	-	-	-	-
Αντώνιος Κερασάκης <sup>3</sup>	Διευθύνων Σύμβουλος	85.903,58	-	10.256,31	3.570,92
Κωνσταντίνος Κόκκαλης <sup>4</sup>	Αναπληρωτής Διευθύνων Σύμβουλος	90.358,94	-	10.352,32	2.255,55
Δημήτριος Κλώνης	Μέλος Δ.Σ.	-	-	-	-
Νικόλαος - Σωκράτης Λαμπρούκος	Μέλος Δ.Σ.	-	-	-	-
Γεώργιος Ζαχόπουλος <sup>21</sup>	Μέλος Δ.Σ.	117.600	-	-	-
Κωνσταντίνος Αντωνόπουλος <sup>5</sup>	Μέλος Δ.Σ.	-	-	-	-
Γρηγόριος Γιοβανώφ <sup>6</sup>	Μέλος Δ.Σ.	-	-	-	-
Δημήτριος Γοργίας	Διευθυντής Ανάπτυξης & Λειτουργίας Δικτύου	77.689,26	-	16.715,35	5.843,97
Αργύριος Διαμαντής	Διευθυντής Ανάπτυξης & Διαχείρισης Υποδομών	80.824,16	-	18.169,14	53.734,33
Σπυρίδων Βασιλάκης <sup>7</sup>	Διευθυντής Πωλήσεων	98.093,14	-	11.070,97	4.547,73
Αντώνιος Τζωρτζακάκης <sup>8</sup>	Διευθυντής Μάρκετινγκ	65.289,74	-	7.373,79	22.118,61
Εδουάρδος Γκερέκος <sup>9</sup>	Διευθυντής Ανθρωπίνου Δυναμικού	53.204,29	-	5.575,70	1.848,91
Λεωνίδα Τσουβαλάκης <sup>10</sup>	Εσωτερικός Ελεγκτής	20.712,23	-	2.316,72	953,95
Γεώργιος Άννινος <sup>11</sup>	Μέλος Δ.Σ.	-	-	-	-
Στέφανος Λουκάκος <sup>12</sup>	Διευθύνων Σύμβουλος	48.902,99	-	197,60	-
Ευάγγελος Αγγελίδης <sup>13</sup>	Οικονομικός Διευθυντής	161.858,34	-	337,51	-
Λάζαρος Λέντζαρης <sup>14</sup>	Γενικός Τεχνικός Διευθυντής	100.944,62	-	1.245,29	-
Ιωάννης Καραμάνης <sup>15</sup>	Διευθυντής Πωλήσεων	50.067,80	-	1.069,97	-
Αριστοκλής Κορμακόπουλος <sup>16</sup>	Διευθυντής Λειτουργίας Δικτύου	159.148,54	-	442,74	-
Νικόλαος Νικολινάκος <sup>17</sup>	Διευθυντής Νομικής Υπηρεσίας & Ρυθμιστικών Θεμάτων	70.401,91	-	13.013,70	3.965,70
Ευστάθιος Βωβός <sup>18</sup>	Εμπορικός Διευθυντής Πελατών Λιανικής	52.661,61	-	-	-
Ευθύμιος Παπαιωάννου <sup>19</sup>	Εμπορικός Διευθυντής Εταιρικών Πελατών	97.908,21	-	-	-
Αθανάσιος Ζαρκαλής <sup>20</sup>	Διευθύνων Σύμβουλος	230.772,33	-	35.991,81	94.708,99

<sup>1</sup> Διατελεί Πρόεδρος του Διοικητικού Συμβουλίου από 21/04/2008

<sup>2</sup> Διατελεί αντιπρόεδρος του Διοικητικού Συμβουλίου από 21/4/2008. Από 1/1/2008 έως 20/4/2008 διετέλεσε Πρόεδρος του Δ.Σ. της απορροφηθείσας HELLAS ON LINE.

<sup>3</sup> Ανέλαβε καθήκοντα ως Γενικός Οικονομικός Διευθυντής την 29/04/2008. Καθήκοντα Διευθύνοντος Συμβούλου ανέλαβε την 25/08/2009.

<sup>4</sup> Ανέλαβε καθήκοντα Αναπληρωτή Διευθύνοντος Συμβούλου την 25/08/2009. Οι ετήσιες αποδοχές του για το 2008 αφορούν αφενός στην ιδιότητά του καθ' όλη τη διάρκεια του έτους ως Διευθυντή Corporate Strategy, αφετέρου δε στην από 21.04.2008 εκλογή του ως Μέλους του Δ.Σ. του Εκδότη

<sup>5</sup> Διατελεί Μέλος του Διοικητικού Συμβουλίου από 21.04.2008

<sup>6</sup> Διετέλεσε Μέλος Δ.Σ. από 21/04/2008 έως 29/06/2009

<sup>7</sup> Προσελήφθηκε ως Διευθυντής Πωλήσεων και Εξυπηρέτησης Πελατών την 18/02/2008

<sup>8</sup> Οι ετήσιες αποδοχές του για το 2008 αφορούν στην ιδιότητά του ως Διευθυντή Marketing, καθήκοντα τα οποία ανέλαβε την 18.2.2008 έως την 31.12.2009

<sup>9</sup> Προσελήφθηκε ως Διευθυντής Ανθρώπινου Δυναμικού την 07/04/2008

<sup>10</sup> Ανέλαβε καθήκοντα Εσωτερικού Ελεγκτή την 21/07/2008. Από 01/01/2008 έως 20/07/2008 απασχολήθηκε στην Εταιρία ως Οικονομικός Αναλυτής. Οι αναφερόμενες στο παρόν ως ετήσιες αποδοχές αφορούν το σύνολο των αποδοχών του σε όλη τη χρήση του 2008

<sup>11</sup> Διετέλεσε Μέλος Δ.Σ. έως 21/04/08

<sup>12</sup> Διετέλεσε Διευθύνων Σύμβουλος έως την 02/02/2008, όταν και αντικαταστάθηκε από τον κ. Αθανάσιο Ζαρκαλή.

<sup>13</sup> Διετέλεσε Οικονομικός Διευθυντής έως την 29/04/2008, όταν και αντικαταστάθηκε από τον κ. Αντώνιο Κεραστάρη

<sup>14</sup> Διετέλεσε Γενικός Τεχνικός Διευθυντής έως την 31/10/2008.

<sup>15</sup> Διετέλεσε Διευθυντής Πωλήσεων έως την 03/03/2008.

<sup>16</sup> Διετέλεσε Διευθυντής Λειτουργίας Δικτύου από 11/02/2008 έως 24/09/2008

<sup>17</sup> Διετέλεσε Διευθυντής Νομικής Υπηρεσίας και Ρυθμιστικών Θεμάτων έως 29/01/2009

<sup>18</sup> Διετέλεσε Εμπορικός Διευθυντής Πελατών Λιανικής έως την 08/02/2008

<sup>19</sup> Διετέλεσε Εμπορικός Διευθυντής Εταιρικών Πελατών έως 30/04/2008.

<sup>20</sup> Διετέλεσε Διευθύνων Σύμβουλος από 02/02/2008 έως 10/08/2009

<sup>21</sup> Διετέλεσε μέλος ΔΣ έως την 30.11.2009. Οι ετήσιες αποδοχές του για το 2008 αφορούσαν την ιδιότητά του ως Διευθυντή του Υποκαταστήματος της Εταιρίας στην Παιανία.

Στα ανωτέρω διευθυντικά στελέχη δόθηκαν οι εξής παροχές: αυτοκίνητο και κινητό τηλέφωνο.

Σύμφωνα με δήλωση της Εταιρίας, δεν υπάρχουν σήμερα συμβάσεις εργασίας των μελών των διοικητικών, διαχειριστικών ή εποπτικών οργάνων της, περιλαμβανομένης της σύμβασης του Εσωτερικού Ελεγκτή, οι οποίες προβλέπουν την παροχή οφελών κατά τη λήξη τους, εξαιρουμένης της σύμβασης του Διευθύνοντος Συμβούλου της Εταιρίας κ. Αντωνίου Κεραστάρη, που προβλέπει την καταβολή αυξημένης επιπρόσθετης αποζημίωσής του σε περίπτωση λήξης/καταγγελίας από την Εταιρία χωρίς υπαιτιότητά του, ίσης με τις μικτές αποδοχές ενός έτους.

Σύμφωνα με δήλωση της Διοίκησης της Εταιρίας, πέραν των ανωτέρω αμοιβών, δεν υφίστανται άλλες αμοιβές και οφέλη για τα μέλη του Δ.Σ., τα Ανώτερα Διευθυντικά Στελέχη και τον Εσωτερικό Ελεγκτή.

### 3.13 ΕΤΑΙΡΙΚΗ ΔΙΑΚΥΒΕΡΝΗΣΗ

Τα μέλη του Δ.Σ. διακρίνονται, σύμφωνα με τα οριζόμενα στο ν. 3016/2002, σε «εκτελεστικά» μέλη, επιφορισμένα με την καθημερινή διοίκηση της Εταιρίας και σε «μη εκτελεστικά» μέλη, που απασχολούνται με την προαγωγή των εταιρικών ζητημάτων, μέσω της συμμετοχής τους στο Διοικητικό Συμβούλιο και στη δι' αυτού συλλογική λήψη αποφάσεων. Επίσης, το Διοικητικό Συμβούλιο πρέπει ν' απαρτίζεται κατά το 1/3 από μη εκτελεστικά μέλη, εκ των οποίων δύο (2) τουλάχιστον πρέπει να είναι ανεξάρτητα. Τα ανεξάρτητα μη εκτελεστικά μέλη ορίζονται από τη Γενική Συνέλευση των μετόχων.

Εκτελεστικά μέλη του παρόντος Δ.Σ. της Εταιρίας είναι οι κ.κ. :

Σωκράτης Π. Κόκκαλης, Πρόεδρος,

Κων/νος Γ. Δημητριάδης, Αντιπρόεδρος

Αντώνιος Ι. Κερασάρης, Διευθύνων Σύμβουλος,

Κωνσταντίνος Σ. Κόκκαλης, Αναπληρωτής Διευθύνων Σύμβουλος

Δημήτριος Χρ. Κλώνης, Σύμβουλος

Νικόλαος-Σωκράτης Δ. Λαμπρούκος, Σύμβουλος,

Μη Εκτελεστικό Μέλος Δ.Σ. διετέλεσε μέχρι 30.11.2009 ο κ. Γεώργιος Κ. Ζαχόπουλος. Στην από 10.12.2009 συνεδρίαση του Διοικητικού Συμβουλίου της Εταιρίας γνωστοποιήθηκε και έγινε αποδεκτή η από 30.11.2009 παραίτηση του κ. Γ. Ζαχόπουλου από Μέλος του Διοικητικού Συμβουλίου της Εταιρίας. Σύμφωνα με δήλωση της Εταιρίας, το Διοικητικό Συμβούλιο εντός ευλόγου χρονικού διαστήματος και χωρίς υπαίτια καθυστέρηση θα προβεί την εκλογή νέου μη Εκτελεστικού Μέλους, σε αντικατάσταση του παραιτηθέντος. Οι κ.κ. Κωνσταντίνος Γ. Αντωνόπουλος και Ιωάννης Εμ. Καλλέργης ορίστηκαν με απόφαση της από 29.06.2009 Τακτικής Γενικής Συνέλευσης ως Ανεξάρτητα μη Εκτελεστικά Μέλη Δ.Σ.

Η Εταιρία έχει συμμορφωθεί με το καθεστώς εταιρικής διακυβέρνησης και διαθέτει Εσωτερικό Κανονισμό Λειτουργίας, ο οποίος είναι σύμφωνος με την κείμενη νομοθεσία και εγκρίθηκε από το Διοικητικό Συμβούλιο της Εταιρίας στην από 14.12.2001 συνεδρίασή του και τροποποιήθηκε μεταγενέστερα με άλλες αποφάσεις του Διοικητικού Συμβουλίου στις 31.3.2008 & 22.7.2008.

### **Υπηρεσία Εσωτερικού Ελέγχου**

Η Υπηρεσία εσωτερικού ελέγχου συνιστά αυτόνομο και αυτοτελές τμήμα της Εταιρίας, το οποίο εντάσσεται οργανικά και αναφέρεται απ' ευθείας και εγγράφως στο Διοικητικό Συμβούλιο και σε εξειδικευμένες περιπτώσεις (με σχετική ενημέρωση του Διοικητικού Συμβουλίου) ενεργεί για λογαριασμό του Προέδρου, του Διευθύνοντος Συμβούλου και των Προϊσταμένων των Υπηρεσιών.

Η Υπηρεσία Εσωτερικού Ελέγχου στελεχώνεται από έναν τουλάχιστον εσωτερικό ελεγκτή, ο οποίος διορίζεται από το Διοικητικό Συμβούλιο, αναφέρεται σε αυτό, είναι πρόσωπο με επαρκή προσόντα και εμπειρία και απασχολείται υπό καθεστώς και είναι πλήρους και αποκλειστικής απασχόλησης. Κατά την άσκηση των καθηκόντων του είναι ανεξάρτητος, δεν υπάγεται ιεραρχικά σε καμία άλλη υπηρεσιακή μονάδα της Εταιρίας και εποπτεύεται από την Επιτροπή Ελέγχου.

Η θητεία του παρακολουθεί τη θητεία του Διοικητικού Συμβουλίου ή άλλου οργάνου στο οποίο μεταβιβάστηκε η εξουσία διορισμού του. Η Εταιρία υποχρεούται να ενημερώνει την Επιτροπή Κεφαλαιαγοράς για οποιαδήποτε μεταβολή στα πρόσωπα ή την οργάνωση του εσωτερικού ελέγχου εντός δέκα εργάσιμων ημερών από τη μεταβολή αυτή. Ως προς το διορισμό και την αξιολόγησή του ο εσωτερικός ελεγκτής θεωρείται διευθυντικό στέλεχος.

Η Υπηρεσία Εσωτερικού Ελέγχου τηρεί απαρέγκλιτα την ισχύουσα εκάστοτε νομοθεσία του Χρηματιστηρίου Αθηνών και της Επιτροπής Κεφαλαιαγοράς.

Η Υπηρεσία εσωτερικού ελέγχου θεσπίζει τις διαδικασίες και πολιτικές, σύμφωνα με την ισχύουσα νομοθεσία και τα διεθνή πρότυπα και το πλαίσιο διενέργειας οικονομικών, διοικητικών και λειτουργικών ελέγχων, με βάση τα οποία διακρίβωνται: (α) Η αξιοπιστία των λογιστικών και επιχειρηματικών δεδομένων, (β) Η διασφάλιση της

εταιρικής περιουσίας από αξιόποινες πράξεις (απάτης, καταδολίευσης, υφαρπαγής) ή χρήσης σε άσχετους – με τους εταιρικούς – προορισμούς, (γ) Η συμμόρφωση των υπηρεσιών της Εταιρίας με τα μέτρα διασφάλισης της νόμιμης δραστηριότητάς της και (δ) Η τήρηση του εσωτερικού Κανονισμού Λειτουργίας της Εταιρίας.

Πριν από τη διενέργεια των ως άνω ελέγχων, ο εσωτερικός ελεγκτής υποβάλλει στην Επιτροπή Ελέγχου, Πρόγραμμα με τα Τμήματα / Υπηρεσίες της εταιρίας που πρόκειται να ελεγχθούν. Η εν λόγω υποβολή επιβάλλεται προκειμένου ο εσωτερικός ελεγκτής να λάβει τις κατάλληλες κατευθύνσεις και εξουσίες ελέγχου.

Οι έλεγχοι του εσωτερικού ελέγχου, που σχετίζονται με το λογιστικό σύστημα, επιδιώκουν να διακριβώνεται ότι:

(α) Οι εταιρικές συναλλαγές εκτελούνται σύμφωνα με τη γενική ή την ειδική εξουσιοδότηση της διοικήσεως.

(β) Όλες οι συναλλαγές καταχωρούνται με τα αληθή δεδομένα τους στους κατάλληλους λογιστικούς λογαριασμούς, στη χρήση που αφορούν, ώστε να διασφαλίζεται η αληθής κατάρτιση των λογιστικών καταστάσεων, στα πλαίσια αναγνωρισμένων λογιστικών μεθόδων και να διατηρείται η δυνατότητα λογιστικής παρακολούθησής των περιουσιακών στοιχείων.

(γ) Η διαχείριση περιουσιακών στοιχείων επιτρέπεται μόνο ύστερα από εξουσιοδότηση της διοικήσεως ή σύμφωνα με τις εξουσιοδοτήσεις αυτής και

(δ) Τα λογιστικά υπόλοιπα των περιουσιακών στοιχείων να συγκρίνονται σε λογικά διαστήματα με τα πραγματικά δεδομένα και σε περιπτώσεις διαφορών, να λαμβάνονται τα κατάλληλα μέτρα.

Η υπηρεσία εσωτερικού ελέγχου, επιμελείται, εκτός των άλλων, τους ακόλουθους ελέγχους:

(α) Τον έλεγχο τήρησης του Εσωτερικού Κανονισμού Λειτουργίας και του Καταστατικού της Εταιρίας καθώς και της εν γένει νομοθεσίας που αφορά την Εταιρία, ιδίως της νομοθεσίας περί ανωνύμων εταιριών και της χρηματιστηριακής, ειδικότερα δε της αποφάσεως του Διοικητικού Συμβουλίου της Επιτροπής Κεφαλαιαγοράς υπ' αριθμόν 5/204/2000, ως τροποποιήθηκε και ισχύει. (β) Τον έλεγχο της τήρησης των δεσμεύσεων που περιέχονται στα ενημερωτικά δελτία και τα επενδυτικά σχέδια της Εταιρίας σχετικά με τη χρήση των κεφαλαίων που αντλήθηκαν από το Χρηματιστήριο ή την ορθή ενημέρωση των εποπτικών αρχών και του επενδυτικού κοινού για τις τυχόν διαφοροποιήσεις τους.

(γ) Τον έλεγχο της νομιμότητας των αμοιβών και πάσης φύσεως παροχών τα μέλη της διοικήσεως αναφορικά με τις αποφάσεις των αρμοδίων οργάνων της Εταιρίας.

(δ) Τον έλεγχο των σχέσεων και συναλλαγών της Εταιρίας με τις συνδεδεμένες με αυτήν εταιρίες, κατά την έννοια του άρθρου 42ε παράγραφος 5 του κ.ν. 2190/1920, καθώς και των σχέσεων της Εταιρίας με εταιρίες, στο κεφάλαιο των οποίων συμμετέχουν σε ποσοστό τουλάχιστον 10% μέλη του Δ.Σ. ή μέτοχοι της Εταιρίας.

(ε) Τον έλεγχο των χρηματιστηριακών συναλλαγών επί τίτλων της Εταιρίας από τα μέλη του Διοικητικού Συμβουλίου ή πρόσωπα που κατέχουν εσωτερική πληροφόρηση.

Η υπηρεσία Εσωτερικού Ελέγχου αναφέρει στο Διοικητικό Συμβούλιο της Εταιρίας περιπτώσεις σύγκρουσης των ιδιωτικών συμφερόντων των μελών του Διοικητικού Συμβουλίου ή των Διευθυνόντων Συμβούλων με τα συμφέροντα αυτής, τις οποίες διαπιστώνει.

Η υπηρεσία Εσωτερικού Ελέγχου, παρέχει, μετά από έγκριση του Διοικητικού Συμβουλίου πληροφορίες προς τις εποπτικές αρχές, συνεργάζεται με αυτές και διευκολύνει με κάθε δυνατό τρόπο το έργο παρακολούθησης, εποπτείας και ελέγχου αυτών.

Η υπηρεσία Εσωτερικού Ελέγχου υποβάλλει προς το Διοικητικό Συμβούλιο μέσω της Επιτροπής Ελέγχου τακτικές ενημερώσεις, τουλάχιστον άπαξ ανά τρίμηνο και παρίσταται στις γενικές συνελεύσεις των μετόχων της Εταιρίας.

Υπεύθυνος αυτής της Υπηρεσίας είναι ο κ. Λεωνίδας Τσουβαλάκης.

### **Επιτροπή Ελέγχου**

Η Επιτροπή Ελέγχου έχει ως κύριο σκοπό την υποβοήθηση του Διοικητικού Συμβουλίου στην άσκηση των καθηκόντων του στον τομέα της λειτουργίας του συστήματος του εσωτερικού ελέγχου και στην εξασφάλιση διαφάνειας στις εταιρικές δραστηριότητες. Αποτελείται από δύο τουλάχιστον μη εκτελεστικά Μέλη και ένα ανεξάρτητο μη εκτελεστικό Μέλος του Διοικητικού Συμβουλίου της Εταιρίας, το οποίο πρέπει να έχει αποδεδειγμένη επαρκή γνώση σε θέματα λογιστικής και ελεγκτικής. . Στις συνεδριάσεις της Επιτροπής δύνανται να παρίστανται χωρίς δικαίωμα ψήφου ο Διευθύνων Σύμβουλος καθώς και όσα άλλα ανώτερα στελέχη κρίνει κάθε φορά απαραίτητο η Επιτροπή να καλέσει στις συνεδριάσεις της για την υποβοήθηση του έργου της. Τα Μέλη της Επιτροπής ορίζονται από τη Γενική Συνέλευση των μετόχων της Εταιρίας κάθε δύο χρόνια και μπορούν, μετά τη λήξη της θητείας τους, να επανεκλεγούν.

Κύριες αρμοδιότητες της Επιτροπής Ελέγχου είναι:

- α) Η αξιολόγηση της επάρκειας και της αποτελεσματικότητας του συστήματος εσωτερικού ελέγχου της Εταιρίας και η παρακολούθηση του έργου της Υπηρεσίας Εσωτερικού Ελέγχου με έμφαση στα θέματα που σχετίζονται με το βαθμό ανεξαρτησίας της, την ποιότητα και το εύρος των ελέγχων που διενεργεί και την εν γένει αποτελεσματικότητα αυτής της λειτουργίας.
- β) Η παροχή γνώμης κατά την επιλογή των εξωτερικών ελεγκτών, η παρακολούθηση της πορείας του υποχρεωτικού ελέγχου των ατομικών και ενοποιημένων οικονομικών καταστάσεων, ετήσιων και περιοδικών, και η συζήτηση αυτών με τη διοίκηση και τον εξωτερικό ελεγκτή, ο έλεγχος των διαδικασιών πρόβλεψης και διαχείρισης του οικονομικού κινδύνου, η συζήτηση και εξέταση των παρατηρήσεων των εξωτερικών ελεγκτών για τυχόν σημαντικά λογιστικά προβλήματα.
- γ) Η επισκόπηση και παρακολούθηση θεμάτων συναφών με την ύπαρξη και διατήρηση της αντικειμενικότητας και ανεξαρτησίας του νόμιμου ελεγκτή ή του ελεγκτικού γραφείου, ιδιαίτερος όσον αφορά την παροχή στην ελεγχόμενη οντότητα άλλων υπηρεσιών από το νόμιμο ελεγκτή ή το ελεγκτικό γραφείο.
- δ) Η διευκόλυνση της επικοινωνίας μεταξύ του Δ.Σ., της Διοίκησης, της Υπηρεσίας Εσωτερικού Ελέγχου και των εξωτερικών ελεγκτών για την ανταλλαγή απόψεων και πληροφοριών.

Στην Εταιρία λειτουργεί 3μελής Επιτροπή Ελέγχου, ως μέλη της οποίας εξελέγησαν κατά τα οριζόμενα στο άρθρο 37 του Ν. 3693/2008 από την από 29.06.2009 Τακτική Γενική Συνέλευση των μετόχων της Εταιρίας οι κ.κ. Γ. Ζαχόπουλος, μη εκτελεστικό μέλος Δ.Σ., Κ. Αντωνόπουλος και Ι. Καλλέργης, Ανεξάρτητα μη Εκτελεστικά Μέλη Δ.Σ. Μετά την από 30.11.2009 παραίτηση του κ. Γ. Ζαχόπουλου από Μέλος του Διοικητικού Συμβουλίου της Εταιρίας, σύμφωνα με δήλωση της Εταιρίας, το Διοικητικό Συμβούλιο θα προβεί εντός ευλόγου χρονικού διαστήματος και χωρίς υπαίτια καθυστέρηση στην εκλογή νέου Μη Εκτελεστικού Μέλους, σε αντικατάσταση του παραιτηθέντος.

### **Διεύθυνση Επενδυτικών Σχέσεων**

Η Διεύθυνση Επενδυτικών Σχέσεων στελεχώνεται από τουλάχιστον ένα φυσικό πρόσωπο με καθήκοντα την ισότιμη, έγκαιρη και ορθή πληροφόρηση των εποπτικών αρχών, των μετόχων και του επενδυτικού κοινού. Η Διεύθυνση Επενδυτικών Σχέσεων αποτελείται από τα εξής τμήματα:

#### **α) Τμήμα Εξυπηρέτησης Μετόχων**

Το Τμήμα εξυπηρέτησης μετόχων, έχει την ευθύνη της άμεσης και ισότιμης πληροφόρησης των μετόχων καθώς και της εξυπηρέτησής τους σχετικά με την άσκηση των δικαιωμάτων τους με βάση το νόμο και το καταστατικό της Εταιρίας.

Ειδικότερα, το τμήμα εξυπηρέτησης μετόχων οφείλει να μεριμνά για την άμεση, ορθή και ισότιμη πληροφόρηση των μετόχων σχετικά με τα ακόλουθα:

(α) Διανομή μερισμάτων, πράξεις εκδόσεως νέων μετοχών, διανομής, εγγραφής, παραιτήσεως και μετατροπής, χρονική περίοδος άσκησης των σχετικών δικαιωμάτων ή μεταβολές στα αρχικά χρονικά περιθώρια (π.χ. επέκταση του χρόνου άσκησης των δικαιωμάτων).

(β) Παροχή πληροφοριών σχετικά με τις Τακτικές ή Έκτακτες Γενικές Συνελεύσεις και τις αποφάσεις τους.

(γ) Απόκτηση ιδίων μετοχών και διάθεσή τους, ή τυχόν ακύρωση αυτών.

(δ) Το τμήμα εξυπηρέτησης μετόχων, φροντίζει ώστε στην ετήσια Τακτική Γενική Συνέλευση των μετόχων της εταιρίας να είναι διαθέσιμο, σε αυτούς, το Ετήσιο Δελτίο που προβλέπεται στο άρθρο 8 της απόφασης ΔΣ Επιτροπής Κεφαλαιαγοράς υπ' αριθμ. 5/204/2000, ως ισχύει, καθώς και να μπορούν να αποστέλλονται σε κάθε ενδιαφερόμενο, σε εγγραφή ή σε ηλεκτρονική μορφή, όλες οι δημοσιευμένες εταιρικές εκδόσεις (Ετήσιο Δελτίο, Ενημερωτικό Δελτίο, περιοδικές και ετήσιες οικονομικές καταστάσεις, εκθέσεις διαχείρισης του Διοικητικού Συμβουλίου και των ορκωτών ελεγκτών – λογιστών).

(ε) Έχει την αρμοδιότητα της σύμφωνης με την ισχύουσα νομοθεσία τήρησης και ενημέρωσης του μετοχολογίου της Εταιρίας. Για το σκοπό αυτό, το τμήμα έχει την ευθύνη επικοινωνίας με την «ΕΛΛΗΝΙΚΑ ΧΡΗΜΑΤΙΣΤΗΡΙΑ Α.Ε.» (Ε.Χ.Α.Ε.).

(στ) Η εξυπηρέτηση των μετοχών επί παντός θέματος που σχετίζεται με την μετοχική τους ιδιότητα και την κατοχή τίτλων της Εταιρίας.

### **β) Τμήμα Εταιρικών Ανακοινώσεων**

Αναλαμβάνει τη συμμόρφωση της Εταιρίας με τις διατάξεις του Ν. 3340/2005 και του Ν. 3556/2007, ως εκάστοτε ισχύουν καθώς και κάθε άλλου σχετικού νομοθετήματος ή κατ' εξουσιοδότηση αυτών αποφάσεων, ιδίως της αποφάσεως του Διοικητικού Συμβουλίου της Επιτροπής Κεφαλαιαγοράς υπ' αριθμόν 5/204/2000, ως εκάστοτε ισχύει. Επίσης αναλαμβάνει την επικοινωνία της Εταιρίας με τις αρμόδιες αρχές και την υποβολή των στοιχείων που προβλέπονται στη νομοθεσία που περιγράφεται ανωτέρω, στους εκάστοτε αρμόδιους φορείς και τα μέσα μαζικής ενημέρωσης κατά περίπτωση.

Συνεργάζεται με την νομική υπηρεσία για την προηγούμενη έγκριση των πάσης φύσεως εταιρικών γνωστοποιήσεων και ανακοινώσεων.

### **3.14 ΙΔΡΥΤΙΚΗ ΠΡΑΞΗ ΚΑΙ ΚΑΤΑΣΤΑΤΙΚΟ**

Η διάρκεια της Εταιρίας ορίστηκε αρχικά με το Καταστατικό συστάσεως της UNIBRAIN μέχρι την 31.12.2010. Ακολούθως, με την από 12.4.2000 απόφαση της Ετήσιας Τακτικής Γενικής Συνελεύσεως των Μετόχων της Εταιρίας, αποφασίστηκε η παράταση της διάρκειας αυτής μέχρι την 31.12.2100.

Έδρα της Εταιρίας είχε ορισθεί ο Δήμος Παιανίας Αττικής [ΦΕΚ ΤΑΕ & ΕΠΕ 2214/11.4.2001]. Με απόφαση της από 21.04.2008 Έκτακτης Γενικής Συνέλευσης των μετόχων της Εταιρίας, έδρα της ορίστηκε πλέον ο Δήμος Αθηναίων.

Σημειώνεται ότι το Καταστατικό της Εταιρίας δεν αποκλίνει από τις διατάξεις του Κ.Ν. 2190/1920.

Ο ιδρυτικός σκοπός της HOL (πρώην UNIBRAIN) (άρθρο 4 του καταστατικού της) ήταν:

- (α) Η παραγωγή λογισμικού και η παραγωγή ηλεκτρονικών συστημάτων πολλαπλών χρήσεων,
- (β) Η εμπορία κάθε φύσεως λογισμικού και ηλεκτρονικών συστημάτων πολλαπλών χρήσεων τα οποία θα παράγει η Εταιρία ή θα εισάγει από την αλλοδαπή,
- (γ) Η αντιπροσώπευση οίκων της αλλοδαπής και της ημεδαπής που έχουν ομοειδείς ή συναφείς δραστηριότητες με την Εταιρία και η διαμεσολάβηση για τη σύναψη απ' αυτές εμπορικών συμβάσεων με τρίτους,
- (δ) Η μελέτη, σχεδιασμός και εκτέλεση κάθε φύσεως λογισμικού και ηλεκτρονικών συστημάτων πολλαπλών χρήσεων του Δημοσίου και Ιδιωτικού Δικαίου, Οργανισμών κοινής ωφέλειας και γενικά οποιωνδήποτε Οργανισμών, Δημοσίων Επιχειρήσεων και ιδιωτών, ως και η αγορά και η εισαγωγή υλικών για την εκτέλεση των παραπάνω έργων,
- (ε) Η επίβλεψη εκτέλεσεως των ως άνω έργων,
- (στ) Η συμμετοχή σε διαγωνισμούς οποιασδήποτε φύσεως του Δημοσίου, Νομικών Προσώπων Δημοσίου Δικαίου και Ιδιωτικού Δικαίου, Οργανισμών κοινής ωφέλειας και γενικά Οργανισμών, Δημοσίων Επιχειρήσεων με σκοπό την ανάληψη των παραπάνω έργων ή ως αναδόχου ή ως υπεργολάβου,
- (ζ) Η μελέτη, σχεδιασμός και εκτέλεση κάθε φύσεως λογισμικού και ηλεκτρονικών συστημάτων πολλαπλών χρήσεων της Ε.Ο.Κ., αλλοδαπών Δημοσίων, αλλοδαπών Δημοσίων, αλλοδαπών Νομικών Προσώπων Δημοσίου και Ιδιωτικού Δικαίου, αλλοδαπών Οργανισμών κοινής ωφέλειας ή επιχειρήσεων και αλλοδαπών ιδιωτών ως και η αγορά και εισαγωγή υλικών για την εκτέλεση των παραπάνω έργων,
- (η) Η συμμετοχή σε διαγωνισμούς οποιασδήποτε φύσεως της Ε.Ο.Κ., αλλοδαπών Δημοσίων, αλλοδαπών Νομικών Προσώπων Δημοσίου και Ιδιωτικού Δικαίου, Αλλοδαπών Οργανισμών Κοινής Ωφέλειας ή επιχειρήσεων και αλλοδαπών ιδιωτών, με σκοπό την ανάληψη των άνω έργων ή ως αναδόχου ή ως υπεργολάβου,
- (θ) Η με οποιοδήποτε τρόπο συμμετοχή ή συνεργασία της Εταιρίας με δικά της κεφάλαια, με άλλες επιχειρήσεις ή εταιρίες οποιασδήποτε νομικής μορφής που υφίστανται ή που θα ιδρυθούν στην ημεδαπή ή αλλοδαπή που έχουν τους ίδιους σκοπούς ή παρεμφερείς σκοπούς με αυτήν,
- (ι) Όλες οι συναφείς με τις παραπάνω εργασίες.

Προς επιδίωξη του ως άνω σκοπού της Εταιρίας, η Εταιρία μπορεί να ιδρύει υποκαταστήματα ή Πρακτορεία ή γραφεία οπουδήποτε στην ημεδαπή ή στην αλλοδαπή.

Με απόφαση της από 21.04.2008 Γενικής Συνέλευσης των μετόχων της Εταιρίας, ο σκοπός αυτής τροποποιήθηκε ως εξής:

- (α) Η εγκατάσταση, λειτουργία, συντήρηση, διαχείριση, εκμετάλλευση, εμπορία και διάθεση :
- (i) δικτύων ηλεκτρονικών επικοινωνιών κάθε μορφής ασύρματου, συμπεριλαμβανομένου του δορυφορικού, ή ενσύρματου μέσου μετάδοσης δεδομένων και συναφών ευκολιών που περιλαμβάνουν ιδίως εγκαταστάσεις, υποδομές, τεχνικά μέσα, λογισμικό κ.λπ., που σχετίζονται με δίκτυο ηλεκτρονικών επικοινωνιών ή/και υπηρεσία ηλεκτρονικών επικοινωνιών και καθιστούν δυνατή ή / και στηρίζουν την παροχή υπηρεσιών μέσω του εν λόγω δικτύου ή/και υπηρεσίας, συστήματα υπό όρους πρόσβασης και οδηγούς ηλεκτρονικών προγραμμάτων, και
- (ii) συναφούς τερματικού εξοπλισμού.
- (β) Η εν γένει παροχή δικτύου ηλεκτρονικών υπηρεσιών ή/και πάσης φύσεως διαθέσιμων στο κοινό υπηρεσιών ηλεκτρονικών επικοινωνιών, υπηρεσιών μέσων επικοινωνίας, υπηρεσιών της κοινωνίας της πληροφορίας, υπηρεσιών παροχής περιεχομένου, υπηρεσιών ψυχαγωγίας και υπηρεσιών τηλεόρασης, μέσω δημόσιων δικτύων ηλεκτρονικών επικοινωνιών και άλλων δικτύων ή υποδομών, τα οποία έχουν εγκατασταθεί και λειτουργούν κατά τους όρους της εκάστοτε ισχύουσας νομοθεσίας καθώς και η ανάπτυξη κάθε είδους τηλεπικοινωνιακής δραστηριότητας.
- (γ) Η παραγωγή περιεχομένου για τηλεοπτικά και ψυχαγωγικά προγράμματα



- (δ) Η παροχή πάσης φύσεως υπηρεσιών πληροφορικής.
  - (ε) Η ανάπτυξη λογισμικού και η παραγωγή ηλεκτρονικών συστημάτων πολλαπλών χρήσεων.
  - (στ) Η εμπορία κάθε φύσεως λογισμικού και ηλεκτρονικών συστημάτων πολλαπλών χρήσεων τα οποία θα παράγει η Εταιρία, θα προμηθεύεται από την ημεδαπή ή θα εισάγει από την αλλοδαπή.
  - (ζ) Η εκπόνηση, προσαρμογή, ανάπτυξη, πώληση, μίσθωση, παραχώρηση δικαιώματος χρήσης, εγκατάσταση, υποστήριξη και γενικά η εμπορία και κάθε μορφής εκμετάλλευση προγραμμάτων ηλεκτρονικών υπολογιστών (λογισμικού) και μηχανογραφικών συστημάτων.
  - (η) Η εισαγωγή, εμπορία, κατασκευή, εγκατάσταση, συντήρηση και κάθε μορφής εκμετάλλευση τηλεπικοινωνιακού τερματικού εξοπλισμού και μηχανολογικού εξοπλισμού συστημάτων πληροφορικής.
  - (θ) Η παροχή πάσης φύσεως υπηρεσιών εκπαίδευσης και επιμόρφωσης και εν γένει συμβουλευτικών υπηρεσιών.
  - (ι) Η παροχή υπηρεσιών τηλεφωνικής εξυπηρέτησης πελατών και συναφών υπηρεσιών.
  - (ια) Η αντιπροσώπευση οίκων της αλλοδαπής και της ημεδαπής που έχουν ομοειδείς ή συναφείς δραστηριότητες με την Εταιρία και η διαμεσολάβηση για τη σύναψη απ' αυτές εμπορικών συμβάσεων με τρίτους.
  - (ιβ) Η ανάληψη, μελέτη, σχεδιασμός και εκτέλεση κάθε φύσεως λογισμικού και ηλεκτρονικών συστημάτων πολλαπλών χρήσεων του Δημοσίου και Ιδιωτικού Δικαίου, Οργανισμών κοινής ωφέλειας και γενικά οποιωνδήποτε Οργανισμών, Δημοσίων Επιχειρήσεων και ιδιωτών, και όλων των προαναφερθέντων είτε ημεδαπών είτε αλλοδαπών, ως και η αγορά και η εισαγωγή υλικών για την εκτέλεση των παραπάνω έργων.
  - (ιγ) Η επίβλεψη εκτελέσεως των ως άνω έργων.
  - (ιδ) Η συμμετοχή σε πάσης φύσεως διαγωνισμούς της Ευρωπαϊκής Ένωσης, του Δημοσίου, Νομικών Προσώπων Δημοσίου και Ιδιωτικού Δικαίου, Οργανισμών Κοινής Ωφελείας και γενικά Οργανισμών, Δημοσίων Επιχειρήσεων, και όλων των προαναφερθέντων είτε ημεδαπών είτε αλλοδαπών, με σκοπό την ανάληψη των παραπάνω έργων ως αναδόχου καθώς και η ανάληψη αυτών ως υπεργολάβου.
  - (ιε) Η προβολή, προώθηση και διαφήμιση των προϊόντων, υπηρεσιών και των εν γένει επιχειρηματικών δραστηριοτήτων της εταιρίας, καθώς επίσης η ανάληψη και παραγωγή διαφημιστικών εργασιών σε σχέση με οποιονδήποτε τομέα των ηλεκτρονικών επικοινωνιών.
  - (ιστ) Η αγορά, ανέγερση, μίσθωση ακινήτων για την ευόδωση των σκοπών της εταιρίας.
  - (ιζ) Η με οποιοδήποτε τρόπο συμμετοχή ή συνεργασία της Εταιρίας με άλλες επιχειρήσεις ή εταιρίες οποιασδήποτε νομικής μορφής που υφίστανται ή που θα ιδρυθούν στην ημεδαπή ή αλλοδαπή που έχουν τους ίδιους σκοπούς ή παρεμφερείς σκοπούς με αυτήν.
  - (ιη) Όλες οι συναφείς με τις παραπάνω εργασίες.
2. Προς επίδωξη του ως άνω σκοπού της Εταιρίας, η Εταιρία μπορεί να ιδρύει υποκαταστήματα ή/και σημεία πώλησης ή/και αποθήκες ή/και Πρακτορεία ή/και γραφεία οπουδήποτε στην ημεδαπή ή στην αλλοδαπή.

### Γενική Συνέλευση

Σύμφωνα με το άρθρο 9του Καταστατικού της Εταιρίας και τον Κ.Ν. 2190/20, η Γενική Συνέλευση των μετόχων είναι το ανώτατο όργανο της Εταιρίας και δικαιούται να αποφασίζει για κάθε υπόθεση που αφορά την Εταιρία. Οι νόμιμες αποφάσεις της δεσμεύουν και τους μετόχους που απουσιάζουν ή διαφωνούν.

Η Γενική Συνέλευση είναι η μόνη αρμόδια να αποφασίζει για:

- α) Παράταση της διάρκειας, συγχώνευση, μετατροπή, διάσπαση, αναβίωση ή διάλυση της Εταιρίας.

- β) Τροποποίηση του καταστατικού.
- γ) Αύξηση ή μείωση του Μετοχικού Κεφαλαίου, εκτός από την περίπτωση της παρ. 2 του άρθρου 5 του καταστατικού της Εταιρίας.
- δ) Εκλογή μελών του Διοικητικού Συμβουλίου, εκτός από τις περιπτώσεις του άρθρου 22 του καταστατικού της Εταιρίας.
- ε) Εκλογή Ελεγκτών.
- στ) Διορισμό Εκκαθαριστών.
- ζ) Έγκριση των ετησίων οικονομικών καταστάσεων.
- η) Διάθεση των ετήσιων κερδών.
- θ) Καθορισμό των αποδοχών μελών του Διοικητικού Συμβουλίου που συνδέονται με σχέση εξαρτημένης εργασίας με την Εταιρία, για τις υπηρεσίες που προσφέρουν πέρα από εκείνες που υποχρεούνται να παρέχουν σύμφωνα με το Νόμο και το Καταστατικό με την παραπάνω ιδιότητά τους και εφόσον η Γενική Συνέλευση που αποφασίζει είναι Τακτική.

Στις ανωτέρω περιπτώσεις, δεν υπάγονται:

- α) Αυξήσεις που αποφασίζονται κατά τις παρ. 1 και 14 του άρθρου 13 του Κ.Ν. 2190/20 από το Διοικητικό Συμβούλιο, καθώς και αυξήσεις που επιβάλλονται από διατάξεις άλλων νόμων.
- β) Η τροποποίηση του Καταστατικού από το Διοικητικό Συμβούλιο σύμφωνα με την παρ. 5 του άρθρου 11, την παρ. 13 του άρθρου 13, την παρ. 2 του άρθρου 13α και την παρ. 4 του άρθρου 17β του Κ.Ν. 2190/20.
- γ) Η εκλογή κατά το Καταστατικό, σύμφωνα με την παρ. 7 του άρθρου 18 του Κ.Ν. 2190/20, συμβούλων σε αντικατάσταση παραιτηθέντων, αποθανόντων ή απωλεσάντων την ιδιότητά τους με οποιοδήποτε άλλο τρόπο.
- δ) Η απορρόφηση κατά το άρθρο 78 του Κ.Ν. 2190/20 ανώνυμης εταιρίας από άλλη ανώνυμη εταιρία που κατέχει το 100% των μετοχών της. Και
- ε) Η δυνατότητα διανομής κερδών ή προαιρετικών αποθεματικών μέσα στην τρέχουσα εταιρική χρήση με απόφαση του Διοικητικού Συμβουλίου, εφόσον έχει υπάρξει σχετική εξουσιοδότηση της Τακτικής Γενικής Συνέλευσης.

Η Γενική Συνέλευση συνέρχεται υποχρεωτικά στην έδρα της εταιρίας ή στην περιφέρεια άλλου δήμου εντός του νομού της έδρας ή άλλου δήμου όμορου της έδρας, τουλάχιστον μια φορά κάθε εταιρική χρήση και εντός έξι (6) το πολύ μηνών από τη λήξη της χρήσης αυτής. Το Διοικητικό Συμβούλιο μπορεί να συγκαλεί σε έκτακτη συνεδρίαση τη Γενική Συνέλευση των μετόχων, όταν το κρίνει σκόπιμο. Επειδή οι μετοχές της εταιρίας είναι εισηγμένες στο Χρηματιστήριο Αθηνών, η Γενική Συνέλευση μπορεί να συνέρχεται και στην περιφέρεια του δήμου, όπου βρίσκεται η έδρα του Χρηματιστηρίου Αθηνών.

Η Γενική Συνέλευση, με εξαίρεση τις επαναληπτικές Γενικές Συνελεύσεις και εκείνες που εξομοιώνονται με αυτές, πρέπει να καλείται είκοσι (20) τουλάχιστον ημέρες πριν από την οριζόμενη για τη συνεδρίασή της, στις οποίες συνυπολογίζονται και οι μη εργάσιμες ημέρες. Η ημέρα δημοσίευσης της πρόσκλησης της Γενικής Συνέλευσης και η ημέρα της συνεδρίασής της δεν υπολογίζονται.

Η πρόσκληση της Γενικής Συνέλευσης, η οποία περιλαμβάνει τουλάχιστον το οίκημα με ακριβή διεύθυνση, τη χρονολογία και την ώρα της συνεδρίασης, τα θέματα της ημερήσιας διάταξης με σαφήνεια, τους μετόχους που έχουν δικαίωμα συμμετοχής, καθώς και ακριβείς οδηγίες για τον τρόπο με τον οποίο οι μέτοχοι θα μπορέσουν να μετάσχουν στη συνέλευση και να ασκήσουν τα δικαιώματά τους αυτοπροσώπως ή δι' αντιπροσώπου ή, ενδεχομένως, και εξ αποστάσεως, δημοσιεύεται στο τεύχος Α.Ε. και Ε.Π.Ε. της Εφημερίδας της Κυβερνήσεως

προ δέκα (10) τουλάχιστον πλήρων ημερών, ενώ είκοσι (20) τουλάχιστον πλήρεις ημέρες πριν την οριζόμενη για τη συνεδρίασή της, δημοσιεύεται σε μία ημερήσια πολιτική εφημερίδα που εκδίδεται στην Αθήνα και, κατά την κρίση του Διοικητικού Συμβουλίου, έχει ευρύτερη κυκλοφορία σε ολόκληρη τη χώρα, που επιλέγεται από τις εφημερίδες του άρθρου 3 του Ν.Δ. 3757/57 καθώς και σε μία ημερήσια οικονομική εφημερίδα, που πληροί τις προϋποθέσεις της παραγράφου 2 του άρθρου 26 του Κ.Ν. 2190/20. Επίσης, δημοσιεύεται σε μία τουλάχιστον ημερήσια ή εβδομαδιαία νομαρχιακή ή εβδομαδιαία πανελληνίας κυκλοφορίας εφημερίδα από εκείνες που έχουν την έδρα τους στην έδρα της εταιρίας και σε περίπτωση που δεν υπάρχει εφημερίδα που να έχει την έδρα της στην περιοχή αυτή, σε μία τουλάχιστον ημερήσια ή εβδομαδιαία νομαρχιακή ή εβδομαδιαία πανελληνίας κυκλοφορίας εφημερίδα που έχει την έδρα της στην πρωτεύουσα του νομού στον οποίο η εταιρία έχει την έδρα της. Στις περιπτώσεις επαναληπτικών Γενικών Συνελεύσεων οι παραπάνω προθεσμίες συντέμνονται στο μισό. Νεότερη πρόσκληση δεν απαιτείται εάν στην αρχική πρόσκληση ορίζονται ο τόπος και ο χρόνος των επαναληπτικών εκ του νόμου προβλεπομένων συνεδριάσεων για την περίπτωση μη επίτευξης απαρτίας.

Οι μέτοχοι που επιθυμούν να πάρουν μέρος στη Γενική Συνέλευση, οφείλουν να καταθέσουν βεβαίωση της Α.Ε. "ΕΛΛΗΝΙΚΑ ΧΡΗΜΑΤΙΣΤΗΡΙΑ" (πρώην Κεντρικό Αποθετήριο Αξιών Α.Ε.) ή οποιασδήποτε άλλης υπηρεσίας ή αρχής θα ορισθεί κατά νόμον, από την οποία να προκύπτουν οι μετοχές τους που τους παρέχουν το δικαίωμα αυτό, στο Ταμείο της Εταιρίας ή στο Ταμείο Παρακαταθηκών και Δανείων ή σε οποιαδήποτε Τράπεζα στην Ελλάδα, τουλάχιστον πέντε (5) πλήρεις ημέρες πριν από ημέρα, για την οποία ορίστηκε η συνεδρίαση της συνέλευσης.

Οι μέτοχοι, που έχουν δικαίωμα συμμετοχής στη Γενική Συνέλευση, μπορούν να αντιπροσωπευθούν σε αυτήν, από πρόσωπο που έχουν εξουσιοδοτήσει νόμιμα, με σχετικό πληρεξούσιο έγγραφο. Η ως άνω βεβαίωση της ΕΛΛΗΝΙΚΑ ΧΡΗΜΑΤΙΣΤΗΡΙΑ Α.Ε. ή η βεβαίωση που αντιστοιχεί σε βεβαίωση της Ε.Χ.Α.Ε. καθώς και έγγραφα νομιμοποίησης των αντιπροσώπων των μετόχων, πρέπει να κατατίθενται στην Εταιρία πέντε (5) τουλάχιστον πλήρεις ημέρες πριν από τη Συνεδρίαση της Γενικής Συνέλευσης.

Μέτοχοι που δεν έχουν συμμορφωθεί με την παραπάνω διαδικασία, μπορούν να μετάσχουν στη Γενική Συνέλευση μόνον μετά από άδειά της.

Επιτρέπεται, τηρουμένων των σχετικών αποφάσεων και διατάξεων, η εξ αποστάσεως συμμετοχή στην ψηφοφορία κατά τη Γενική Συνέλευση των μετόχων με την εκ των προτέρων αποστολή στους μετόχους των θεμάτων της ημερήσιας διάταξης της Γενικής Συνέλευσης και σχετικών ψηφοδελτίων με τα θέματα αυτά. Τα θέματα και τα ψηφοδέλτια μπορεί να διατίθενται και η συμπλήρωσή τους να γίνεται και ηλεκτρονικά μέσω του διαδικτύου. Οι μέτοχοι που ψηφίζουν με τον τρόπο αυτό υπολογίζονται για το σχηματισμό της απαρτίας και της πλειοψηφίας, εφόσον τα σχετικά ψηφοδέλτια έχουν παραληφθεί από την εταιρία δύο (2) τουλάχιστον πλήρεις ημέρες πριν από την ημέρα της Γενικής Συνέλευσης.

Δέκα (10) ημέρες πριν από την Τακτική Γενική Συνέλευση κάθε μέτοχος μπορεί να λάβει από την Εταιρία τις ετήσιες οικονομικές καταστάσεις καθώς και σχετικές εκθέσεις του Διοικητικού Συμβουλίου και των Ελεγκτών.

Κατόπιν σχετικής εξουσιοδότησης με απόφαση της Γενικής Συνέλευσης των μετόχων της Εταιρίας κατά τα οριζόμενα στο άρθρο 13 Κ.Ν. 2190/1920 και υπό την επιφύλαξη ότι τα αποθεματικά της Εταιρίας υπερβαίνουν το 1/4 του καταβεβλημένου μετοχικού κεφαλαίου, το Διοικητικό Συμβούλιο έχει το δικαίωμα, με απόφασή του, που λαμβάνεται με την απαρτία και πλειοψηφία που προβλέπεται στο άρθρο 24 παρ. 5 του Καταστατικού της Εταιρίας, ήτοι με την αυξημένη απαρτία και πλειοψηφία 8 εκ των 9 Μελών (ή ισοδύναμη αναλογία Μελών, εάν το Διοικητικό Συμβούλιο αυξηθεί άνω των 9 Συμβούλων), η οποία θα πρέπει να περιλαμβάνει τη θετική ψήφο τουλάχιστον 1 Διορισμένου Συμβούλου από την εκ των μετόχων, Vodafone ν' αυξάνει το μετοχικό κεφάλαιο με την έκδοση νέων μετόχων. Το ποσό της αύξησης αυτής δεν μπορεί να υπερβεί το ποσό του μετοχικού κεφαλαίου

που έχει καταβληθεί κατά την ημερομηνία λήψης της σχετικής απόφασης από τη Γενική Συνέλευση. Οι εν λόγω αυξήσεις του μετοχικού κεφαλαίου, δεν αποτελούν τροποποίηση του καταστατικού. Η πιο πάνω εξουσία του Διοικητικού Συμβουλίου μπορεί να ανανεώνεται από τη Γενική Συνέλευση, με απόφασή της που λαμβάνεται σύμφωνα με τις διατάξεις περί εξαιρετικής απαρτίας και πλειοψηφίας, για χρονικό διάστημα που δεν υπερβαίνει την πενταετία για κάθε ανανέωση και η ισχύς της αρχίζει μετά τη λήξη της κάθε πενταετίας. Η απόφαση αυτή της Γενικής Συνέλευσης υπόκειται στις διατυπώσεις δημοσιότητας του άρθρου 7β του Κ.Ν. 2190/1920. Κατ' εξαίρεση, εάν τα αποθεματικά της εταιρίας υπερβαίνουν το ένα τέταρτο (1/4) του καταβεβλημένου μετοχικού κεφαλαίου, τότε για την αύξηση αυτού απαιτείται, απόφαση της Γενικής Συνέλευσης, που λαμβάνεται σύμφωνα με τις διατάξεις περί εξαιρετικής απαρτίας και πλειοψηφίας και ανάλογη τροποποίηση του περί μετοχικού κεφαλαίου άρθρου του Καταστατικού της Εταιρίας.

### Ελεγκτές

Προκειμένου να ληφθεί έγκυρα απόφαση από τη Γενική Συνέλευση των μετόχων της Εταιρίας για την έγκριση των ετησίων οικονομικών καταστάσεων της εταιρίας, αυτές πρέπει να έχουν ελεγχθεί προηγουμένως από ένα τουλάχιστον Ορκωτό Ελεγκτή - Λογιστή, σύμφωνα με τις διατάξεις της σχετικής περί Ορκωτών Ελεγκτών - Λογιστών νομοθεσίας.

Οι Ορκωτοί Ελεγκτές - Λογιστές διορίζονται από την Τακτική Γενική Συνέλευση, που λαμβάνει χώρα κατά τη διάρκεια της ελεγχόμενης χρήσης, σύμφωνα με την οικεία νομοθεσία. Τα μέλη του Διοικητικού Συμβουλίου ευθύνονται έναντι της εταιρίας για την παράλειψη διορισμού Ορκωτών Ελεγκτών - Λογιστών, σύμφωνα με την ανωτέρω παρ. 1, αν δεν συγκάλεσαν εγκαίρως την Τακτική Γενική Συνέλευση, με θέμα ημερήσιας διάταξης το διορισμό Ορκωτών Ελεγκτών - Λογιστών. Για την παράλειψη του προηγούμενου εδαφίου τα μέλη του Διοικητικού Συμβουλίου ευθύνονται και κατά τις διατάξεις του άρθρου 57 του Κ.Ν. 2190/20. Σε κάθε περίπτωση, ο διορισμός Ορκωτών Ελεγκτών - Λογιστών από μεταγενέστερη Γενική Συνέλευση δεν επηρεάζει το κύρος του διορισμού τους.

Οι ελεγκτές μπορούν να επαναδιορίζονται, όχι όμως για περισσότερες από πέντε (5) συνεχόμενες εταιρικές χρήσεις. Μεταγενέστερος επαναδιορισμός δεν επιτρέπεται να λάβει χώρα, αν δεν έχουν παρέλθει δύο (2) πλήρεις χρήσεις.

Ο διορισμός τους γνωστοποιείται σε αυτούς από την εταιρία. Οι Ορκωτοί Ελεγκτές - Λογιστές θεωρούνται ότι αποδέχθηκαν το διορισμό τους, εφόσον δεν τον αποποιηθούν εντός πέντε (5) εργάσιμων ημερών.

Η αμοιβή των Ορκωτών Ελεγκτών - Λογιστών, που διορίζονται για τη διενέργεια του τακτικού ελέγχου, καθορίζεται με βάση τις εκάστοτε ισχύουσες σχετικές διατάξεις περί Ορκωτών Ελεγκτών - Λογιστών.

Οι ελεγκτές έχουν όλες τις ευθύνες και υποχρεώσεις που προβλέπονται στα άρθρα 37 και 43α παρ. 3 (εδάφιο δ') και 4 του Κ.Ν. 2190/1920.

### Περιγραφή των δικαιωμάτων, προνομίων και περιορισμών που συνδέονται με κάθε κατηγορία υφιστάμενων μετοχών

Οι μετοχές της Εταιρίας είναι Ονομαστικές [ΦΕΚ/ΤΑΕ & ΕΠΕ 3301/09.06.1998], αδιαίρετες, εισηγμένες στο Χρηματιστήριο Αθηνών, και άυλες, κατά τα προβλεπόμενα από το Ν. 2396/1996, ως ισχύει, και από τις εκάστοτε ισχύουσες διατάξεις. Ως χρόνος έκδοσης των μετοχών ορίζεται ο χρόνος καταχώρησής τους στα αρχεία της

Ελληνικά Χρηματιστήρια Ανώνυμη Εταιρία (Ε.Χ.Α.Ε.) ή οποιοδήποτε άλλου φορέα, που τυχόν θα ορισθεί νόμιμα, για το σκοπό αυτό. Μέτοχος της Εταιρίας λογίζεται ο εγγεγραμμένος στο μητρώο αξιών της Ε.Χ.Α.Ε., ως ορίζεται στην παράγραφο 7 του άρθρου 8β του Κ.Ν.2190/1920, όπως ισχύει, ή οποιασδήποτε άλλης Υπηρεσίας ή Αρχής ορισθεί κατά Νόμο στο μέλλον .

Για την μετατροπή των μετοχών σε ονομαστικές ή των ονομαστικών σε ανώνυμες, απαιτείται απόφαση της Γενικής Συνέλευσης των μετόχων με την απαρτία και πλειοψηφία του άρθρου 14 του Καταστατικού της Εταιρίας (άρθρο 29 παρ. 1 και 2 και άρθρο 31 παρ. 1 του Κωδ. Ν. 2190/1920 όπως ισχύουν) και τροποποίηση του σχετικού άρθρου (7) του καταστατικού της Εταιρίας.

Οι μέτοχοι ασκούν τα σχετικά με τη διοίκηση της εταιρίας δικαιώματά τους, μόνο με τη συμμετοχή τους στη Γενική Συνέλευση. Τα δικαιώματα και οι υποχρεώσεις εκάστης μετοχής παρακολουθούν τον κατά νόμον κύριο της, η κυριότης δε αυτή συνεπάγεται αυτοδικαίως την αποδοχή του καταστατικού και των αποφάσεων της Γενικής Συνέλευσης των μετόχων και του Διοικητικού Συμβουλίου, οι οποίες λαμβάνονται μέσα στα πλαίσια της δικαιοδοσίας τους και του νόμου.

Κάθε μετοχή παρέχει δικαίωμα ψήφου στη Γενική Συνέλευση. Σε περίπτωση συγκυριότητας επί μετοχής, το δικαίωμα των συγκυρίων ασκείται υποχρεωτικά μόνον από ένα κοινό αντιπρόσωπο.

### **3.15 ΜΕΤΟΧΙΚΟ ΚΕΦΑΛΑΙΟ**

#### Καταβεβλημένο Μετοχικό Κεφάλαιο

Το καταβεβλημένο μετοχικό κεφάλαιο της Εταιρίας την 30.9.2009 ανερχόταν στο ποσό των € 57.046.154,40, διαιρούμενο σε 126.769.232 Κοινές ονομαστικές μετοχές, ονομαστικής αξίας € 0,45 η κάθε μία.

Στην από 16.12.2009 συνεδρίασή της, η Έκτακτη Γενική Συνέλευση των μετόχων της Εταιρίας αποφάσισε την αύξηση του μετοχικού κεφαλαίου της κατά € 42.502.690,40 :

α) με την εισφορά του κλάδου που αφορά στο δίκτυο σταθερών ηλεκτρονικών επικοινωνιών και την παροχή υπηρεσιών σταθερής τηλεφωνίας και ευρυζωνικών (DSL) υπηρεσιών της Ανώνυμης Εταιρίας με την επωνυμία «VODAFONE-ΠΑΝΑΦΟΝ ΑΝΩΝΥΜΗ ΕΛΛΗΝΙΚΗ ΕΤΑΙΡΙΑ ΤΗΛΕΠΙΚΟΙΝΩΝΙΩΝ» και το διακριτικό τίτλο “Vodafone-Panafon” και με ΑΡ.Μ.Α.Ε. 26089/01ΑΤ/Β/92/276/04, σύμφωνα με τις διατάξεις των άρθρων 1 - 5 του Ν. 2166/93, κατά το ποσό των σαράντα ενός εκατομμυρίων εξήντα τριών χιλιάδων διακοσίων τεσσάρων ευρώ και εβδομήντα εννέα λεπτών (€ 41.063.204,79) και

β) με κεφαλαιοποίηση μέρους του αποθεματικού από τον λογαριασμό «Διαφορές από έκδοση μετοχών υπέρ το άρτιο», κατά το ποσό του ενός εκατομμυρίου τετρακοσίων τριάντα εννέα χιλιάδων τετρακοσίων ογδόντα πέντε ευρώ και εξήντα ενός λεπτών (€ 1.439.485,61), με ορισμό της ονομαστικής αξίας κάθε μετοχής της Εταιρίας από 0,45 ευρώ, σε 0,64 ευρώ η καθεμία και την έκδοση είκοσι οκτώ εκατομμυρίων επτακοσίων εβδομήντα πέντε χιλιάδων οκτακοσίων τριάντα οκτώ (28.775.838) νέων Κοινών Ονομαστικών μετοχών, ονομαστικής αξίας 0,64 ευρώ η κάθε μια.

Εκ της ως άνω αύξησης των 42.502.690,40 ευρώ, ποσό 24.086.154,08 ευρώ αντιστοιχεί στην αύξηση της ονομαστικής αξίας των ήδη κυκλοφορούντων 126.769.232 μετοχών της Εταιρίας από 0,45 σε 0,64 ευρώ (126.769.232 μετ. Χ € 0,19) και ποσό 18.416.536,32 ευρώ αντιστοιχεί στην έκδοση των ως άνω 28.775.838 νέων μετοχών, ονομαστικής αξίας 0,64 ευρώ η καθεμία.

Έτσι το μετοχικό κεφάλαιο της Εταιρίας μετά την ολοκλήρωση της ως άνω αύξησης του μετοχικού κεφαλαίου θα ανέλθει στο ποσό των € 99.548.844,80, διαιρούμενο σε 155.545.070 Κοινές Ονομαστικές μετοχές, νέας ονομαστικής αξίας € 0,64, η καθεμία.

## Εξέλιξη Μετοχικού Κεφαλαίου

Η εξέλιξη του μετοχικού κεφαλαίου της Εταιρίας κατά την τελευταία τριετία έως σήμερα, έχει ως ακολούθως:

- Με την από 20.12.2006 απόφαση του Διοικητικού Συμβουλίου της Εταιρίας το εκ τεσσάρων εκατομμυρίων πεντακοσίων εξήντα χιλιάδων Ευρώ (€ 4.560.000) μετοχικό κεφάλαιο της Εταιρίας αυξήθηκε, λόγω άσκησης δικαιωμάτων προαίρεσης επί μετοχών της, κατά το ποσό των εκατόν είκοσι χιλιάδων Ευρώ (€ 120.000,00), με καταβολή μετρητών και έκδοση εκατό χιλιάδων (100.000) νέων Κοινών Ονομαστικών μετοχών, ονομαστικής αξίας ενός Ευρώ και είκοσι λεπτών (€1,20), η καθεμία και τιμή διάθεσης δύο Ευρώ και δέκα τέσσερα λεπτά (€ 2,14), της διαφοράς εξ ενενήντα τεσσάρων χιλιάδων Ευρώ (€ 94.000,00) μεταφερομένης σε πίστωση του λογαριασμού «Καταβεβλημένη διαφορά από έκδοση μετοχών υπέρ το άρτιο».
- Κατόπιν αυτού, το μετοχικό κεφάλαιο ανήλθε σε τέσσερα εκατομμύρια εξακόσιες ογδόντα χιλιάδες Ευρώ (€ 4.680.000,00), διαιρούμενο σε τρία εκατομμύρια εννιακόσιες χιλιάδες (3.900.000) Κοινές Ονομαστικές μετοχές, ονομαστικής αξίας ενός Ευρώ και είκοσι λεπτών (€ 1,20), η καθεμία.
- Ακολούθως, με απόφαση της από 19.06.2007 Γενικής Συνέλευσης των μετόχων της Εταιρίας έγινε μείωση της ονομαστικής αξίας κάθε μετοχής από ένα Ευρώ και είκοσι λεπτά (€ 1,20) σε σαράντα λεπτά (€ 0,40) και ανάλογη αύξηση του συνολικού αριθμού των μετοχών της Εταιρίας από τρία εκατομμύρια εννιακόσιες χιλιάδες (3.900.000) Κοινές Ονομαστικές μετοχές, ονομαστικής αξίας ενός Ευρώ και είκοσι λεπτών (€ 1,20) η καθεμία, σε έντεκα εκατομμύρια επτακόσιες χιλιάδες (11.700.000) Κοινές Ονομαστικές μετοχές, ονομαστικής αξίας σαράντα λεπτών (€ 0,40) η καθεμία, χωρίς να μεταβληθεί το μετοχικό κεφάλαιο της Εταιρίας και με διανομή δωρεάν μετοχών στους μετόχους της Εταιρίας σε αναλογία 2 νέες μετοχές, ονομαστικής αξίας € 0, 40 για κάθε 1 παλαιά μετοχή, ονομαστικής αξίας € 1,20.. Κατόπιν αυτού, το εκ τεσσάρων εκατομμυρίων εξακοσίων ογδόντα χιλιάδων Ευρώ (€ 4.680.000,00) μετοχικό κεφάλαιο της Εταιρίας διαιρείτο σε έντεκα εκατομμύρια επτακόσιες χιλιάδες (11.700.000) Κοινές Ονομαστικές μετοχές, ονομαστικής αξίας σαράντα λεπτών (€ 0,40), η καθεμία.
- Ακολούθως, με την από 18.12.2007 απόφαση του Διοικητικού Συμβουλίου, το εκ τεσσάρων εκατομμυρίων εξακοσίων ογδόντα χιλιάδων Ευρώ (€ 4.680.000,00) μετοχικό κεφάλαιο της Εταιρίας αυξήθηκε, λόγω άσκησης δικαιωμάτων προαίρεσης επί μετοχών αυτής, κατά το ποσό των εκατόν είκοσι χιλιάδων Ευρώ (€ 120.000,00) με καταβολή μετρητών και έκδοση τριακοσίων χιλιάδων (300.000) νέων Κοινών Ονομαστικών, μετά δικαιώματος ψήφου, μετοχών, ονομαστικής αξίας σαράντα λεπτών (€ 0,40), η καθεμία και τιμή διάθεσης € 1,974, ανά δικαίωμα, της διαφοράς εκ τετρακοσίων εβδομήντα δύο χιλιάδων διακοσίων Ευρώ (€ 472.200,00), μεταφερομένης σε πίστωση του αποθεματικού από την έκδοση μετοχών υπέρ το άρτιο. Κατόπιν αυτού, το μετοχικό κεφάλαιο της Εταιρίας ανήλθε σε τέσσερα εκατομμύρια οκτακόσιες χιλιάδες Ευρώ (€ 4.800.000,00) και διαιρείτο σε δώδεκα εκατομμύρια (12.000.000) Κοινές Ονομαστικές μετοχές, ονομαστικής αξίας σαράντα λεπτών (€ 0,40), η καθεμία.
- Με την από 21.04.2008 Έκτακτη Γενική Συνέλευση των μετόχων της Εταιρίας, η οποία αποφάσισε τη συγχώνευση της UNIBRAIN A.E. με την HELLAS ON LINE, δια απορροφήσεως της δεύτερης από την πρώτη, σύμφωνα με τις διατάξεις των άρθρων 69 – 77Α του ΚΝ 2190/20 και 1 - 5 του Ν. 2166/1993, το εκ τεσσάρων εκατομμυρίων οκτακοσίων χιλιάδων Ευρώ (€ 4.800.000,00) μετοχικό κεφάλαιο της Εταιρίας, αυξήθηκε συνολικά κατά το ποσόν των Ευρώ εβδομήντα έξι εκατομμυρίων δεκαπέντε χιλιάδων τριακοσίων ογδόντα πέντε και σαράντα λεπτών του Ευρώ (€ 76.015.385,40), ως ακολούθως:
  - (i) κατά το ποσό του Μετοχικού Κεφαλαίου της Απορροφώμενης HELLAS ON LINE εξ ευρώ εβδομήντα πέντε εκατομμυρίων οκτακοσίων χιλιάδων (€ 75.800.000,00), και

- (ii) κατά το ποσό των Ευρώ διακοσίων δεκαπέντε χιλιάδων τριακοσίων ογδόντα πέντε και σαράντα λεπτών του Ευρώ (€ 215.385,40), με ισόποση κεφαλαιοποίηση του λογαριασμού «διαφορά εκδόσεως μετοχών υπέρ το άρτιο» της Απορροφώσας.

Με απόφαση της ίδιας ως άνω Έκτακτης Γενικής Συνέλευσης, αυξήθηκε η ονομαστική αξία των υφισταμένων μετοχών της Εταιρίας από σαράντα λεπτά του Ευρώ (€ 0,40) σε ογδόντα πέντε λεπτά του Ευρώ (€ 0,85) και εκδόθηκαν ογδόντα τρία εκατομμύρια εβδομήντα έξι χιλιάδες εννιακόσιες είκοσι τέσσερις (83.076.924) νέες Κοινές Ονομαστικές με δικαίωμα ψήφου μετοχές, νέας ονομαστικής αξίας ογδόντα πέντε λεπτών του Ευρώ (€ 0,85) η κάθε μία.

Κατόπιν των ανωτέρω, το μετοχικό κεφάλαιο της Εταιρίας ανήλθε στο ποσό των Ευρώ ογδόντα εκατομμυρίων οκτακοσίων δεκαπέντε χιλιάδων τριακοσίων ογδόντα πέντε και σαράντα λεπτών του Ευρώ (€ 80.815.385,40), διαιρούμενο σε ενενήντα πέντε εκατομμύρια εβδομήντα έξι χιλιάδες εννιακόσιες είκοσι τέσσερις (95.076.924) Κοινές Ονομαστικές με δικαίωμα ψήφου μετοχές, ονομαστικής αξίας ογδόντα πέντε λεπτών του ευρώ (€ 0,85) η κάθε μία.

- Στην από 26.06.2008 συνεδρίασή της η Τακτική Γενική Συνέλευση των μετόχων της Εταιρίας αποφάσισε την αύξηση του μετοχικού κεφαλαίου της Εταιρίας με κατάργηση του δικαιώματος προτίμησης των παλαιών μετόχων αυτής, κατά το ποσό των Ευρώ πενήντα τεσσάρων εκατομμυρίων οκτακοσίων είκοσι πέντε χιλιάδων (€ 54.825.000) με την έκδοση εξήντα τεσσάρων εκατομμυρίων πεντακοσίων χιλιάδων (64.500.000) νέων κοινών ονομαστικών μετοχών, ονομαστικής αξίας ογδόντα πέντε λεπτών του Ευρώ (€ 0,85) εκάστης και τιμής διάθεσης υπέρ το άρτιο.
- Στην από 12.12.2008 συνεδρίασή της, η Έκτακτη Γενική Συνέλευση των μετόχων της Εταιρίας αποφάσισε την ανάκληση της απόφασης επί του ογδού θέματος της Ημερήσιας Διάταξης της από 26.06.2008 απόφασης της Τακτικής Γενικής Συνέλευσης των μετόχων της Εταιρίας για αύξηση του μετοχικού κεφαλαίου αυτής με κατάργηση του δικαιώματος προτίμησης των παλαιών μετόχων της, κατά το ποσό των Ευρώ πενήντα τεσσάρων εκατομμυρίων οκτακοσίων είκοσι πέντε χιλιάδων (€ 54.825.000) με την έκδοση εξήντα τεσσάρων εκατομμυρίων πεντακοσίων χιλιάδων (64.500.000) νέων κοινών ονομαστικών μετοχών, ονομαστικής αξίας ογδόντα πέντε λεπτών του Ευρώ (€ 0,85) εκάστης και τιμή διάθεσης υπέρ το άρτιο.

Κατόπιν αυτού το μετοχικό κεφάλαιο της Εταιρίας επανήλθε στο ποσό των Ευρώ ογδόντα εκατομμυρίων οκτακοσίων δεκαπέντε χιλιάδων τριακοσίων ογδόντα πέντε και σαράντα λεπτών του Ευρώ (€ 80.815.385,40), διαιρούμενο σε ενενήντα πέντε εκατομμύρια εβδομήντα έξι χιλιάδες εννιακόσιες είκοσι τέσσερις (95.076.924) Κοινές Ονομαστικές με δικαίωμα ψήφου μετοχές, ονομαστικής αξίας ογδόντα πέντε λεπτών του ευρώ (€ 0,85) η κάθε μία.

- Στην από 12.12.2008 συνεδρίασή της, η Έκτακτη Γενική Συνέλευση των μετόχων της Εταιρίας αποφάσισε, επίσης, την εκ νέου αύξηση του μετοχικού κεφαλαίου της Εταιρίας με άσκηση του δικαιώματος προτίμησης των παλαιών μετόχων αυτής, κατά το ποσό των Ευρώ είκοσι έξι εκατομμυρίων εννιακοσίων τριάντα οκτώ χιλιάδων τετρακοσίων εξήντα ενός και ογδόντα λεπτών του ευρώ (€ 26.938.461,80.) με την έκδοση τριάντα ενός εκατομμυρίων εξακοσίων ενενήντα δύο χιλιάδων τριακοσίων οκτώ (31.692.308.) νέων κοινών ονομαστικών μετοχών, ονομαστικής αξίας ογδόντα πέντε λεπτών του Ευρώ (€0,85) εκάστης και τιμή διάθεσης υπέρ το άρτιο, όπως ορίζεται από το Διοικητικό Συμβούλιο της Εταιρίας κατ' άρθρο 13 παρ. 6 του ΚΝ 2190/1920 ως ισχύει .

Κατόπιν των ανωτέρω, το μετοχικό κεφάλαιο της Εταιρίας μετά την ολοκλήρωση της αύξησης του μετοχικού κεφαλαίου ανήλθε, σε Ευρώ εκατόν επτά εκατομμυρίων επτακοσίων πενήντα τριών χιλιάδων οκτακοσίων σαράντα επτά και είκοσι λεπτών του Ευρώ (€ 107.753.847,20), διαιρούμενο σε εκατόν είκοσι έξι εκατομμύρια επτακόσιες εξήντα εννέα χιλιάδες διακόσιες τριάντα δύο (126.769.232) κοινές ονομαστικές μετοχές ονομαστικής αξίας ογδόντα πέντε λεπτών του Ευρώ (€ 0,85) εκάστης

- Με απόφαση της από 29.06.2009 Τακτικής Γενικής Συνέλευσης των μετόχων της Εταιρίας, το εξ εκατόν επτά εκατομμυρίων επτακοσίων πενήντα τριών χιλιάδων οκτακοσίων σαράντα επτά ευρώ και είκοσι λεπτών του ευρώ (€ 107.753.847,20) μετοχικό κεφάλαιο μειώθηκε κατά το ποσό των πενήντα εκατομμυρίων επτακοσίων επτά χιλιάδων εξακοσίων ενενήντα δύο ευρώ και ογδόντα λεπτών ( €

50.707.692,80), προς συμψηφισμό ισόποσων ζημιών εις νέον με μείωση της ονομαστικής αξίας κάθε μετοχής κατά € 0,40, δηλαδή από € 0,85 ευρώ σε € 0,45 ευρώ.

Κατόπιν αυτού, το μετοχικό κεφάλαιο της Εταιρίας ανήλθε πλέον σε πενήντα επτά εκατομμύρια σαράντα έξι χιλιάδες εκατόν πενήντα τέσσερα ευρώ και σαράντα λεπτά (57.046.154,40), διαιρούμενο σε εκατόν είκοσι έξι εκατομμύρια επτακόσιες εξήντα εννέα χιλιάδες διακόσιες τριάντα δύο (126.769.232) Κοινές Ονομαστικές μετοχές, ονομαστικής αξίας € 0,45 η καθεμία.

- Τέλος, με απόφαση της από 16.12.2009 Έκτακτης Γενικής Συνέλευσης των μετόχων της Εταιρίας το ως άνω εκ πενήντα επτά εκατομμυρίων σαράντα έξι χιλιάδων εκατόν πενήντα τεσσάρων ευρώ και σαράντα λεπτών (€ 57.046.154,40) μετοχικό κεφάλαιο αυτής αυξήθηκε κατά το ποσό των σαράντα δύο εκατομμυρίων πεντακοσίων δύο χιλιάδων εξακοσίων ενενήντα ευρώ και σαράντα λεπτών (€ 42.502.690,40) :

α) με την εισφορά του κλάδου που αφορά στο δίκτυο σταθερών ηλεκτρονικών επικοινωνιών και την παροχή υπηρεσιών σταθερής τηλεφωνίας και ευρυζωνικών (DSL) υπηρεσιών της Ανώνυμης Εταιρίας με την επωνυμία «VODAFONE-ΠΑΝΑΦΟΝ ΑΝΩΝΥΜΗ ΕΛΛΗΝΙΚΗ ΕΤΑΙΡΙΑ ΤΗΛΕΠΙΚΟΙΝΩΝΙΩΝ» και το διακριτικό τίτλο "Vodafone-Panafon" και με ΑΡ.Μ.Α.Ε. 26089/01ΑΤ/Β/92/276/04, σύμφωνα με τις διατάξεις των άρθρων 1 - 5 του Ν. 2166/93, κατά το ποσό των σαράντα ενός εκατομμυρίων εξήντα τριών χιλιάδων διακοσίων τεσσάρων ευρώ και εβδομήντα εννέα λεπτών (€ 41.063.204,79) και

β) με κεφαλαιοποίηση μέρους του αποθεματικού από τον λογαριασμό «Διαφορές από έκδοση μετοχών υπέρ το άρτιο», κατά το ποσό του ενός εκατομμυρίου τετρακοσίων τριάντα εννέα χιλιάδων τετρακοσίων ογδόντα πέντε ευρώ και εξήντα ενός λεπτών (€ 1.439.485,61),

με ορισμό της ονομαστικής αξίας κάθε μετοχής της Εταιρίας από 0,45 ευρώ, σε 0,64 ευρώ η καθεμία και την έκδοση είκοσι οκτώ εκατομμυρίων επτακοσίων εβδομήντα πέντε χιλιάδων οκτακοσίων τριάντα οκτώ (28.775.838) νέων Κοινών Ονομαστικών μετοχών, ονομαστικής αξίας 0,64 ευρώ η κάθε μία.

Εκ της ως άνω αύξησης των 42.502.690,40 ευρώ, ποσό 24.086.154,08 ευρώ αντιστοιχεί στην αύξηση της ονομαστικής αξίας των ήδη κυκλοφορούσων 126.769.232 μετοχών της Εταιρίας από 0,45 σε 0,64 ευρώ (126.769.232 μετ. Χ € 0,19) και ποσό 18.416.536,32 ευρώ αντιστοιχεί στην έκδοση 28.775.838 νέων μετοχών, ονομαστικής αξίας 0,64 ευρώ η καθεμία.

Κατόπιν αυτού, το μετοχικό κεφάλαιο της Εταιρίας ανέρχεται στο ποσό των ενενήντα εννέα εκατομμυρίων πεντακοσίων σαράντα οκτώ χιλιάδων οκτακοσίων σαράντα τεσσάρων ευρώ και ογδόντα λεπτών (€ 99.548.844,80), διαιρούμενο σε εκατόν πενήντα πέντε εκατομμύρια πεντακόσιες σαράντα πέντε χιλιάδες εβδομήντα (155.545.070) Κοινές Ονομαστικές μετοχές, ονομαστικής αξίας 0,64 ευρώ η κάθε μία.

Το Υπουργείο Οικονομίας, Ανταγωνιστικότητας και Ναυτιλίας με την υπ' αριθμ. πρωτ. Κ2-13060/28.12.2009 απόφασή του ενέκρινε την ως άνω τροποποίηση του σχετικού άρθρου του Καταστατικού της Εταιρίας.

Η εξέλιξη και ο τρόπος κάλυψης του Μετοχικού Κεφαλαίου της Εταιρίας κατά την εξεταζόμενη περίοδο παρουσιάζεται στον πίνακα που ακολουθεί:



Ημερ/νία Γενικής Συνέλευσης	Αριθμός ΦΕΚ & Ημερομηνία	Αύξηση	Τρόπος κάλυψης	Συνολικό μετοχικό κεφάλαιο	Ονομ/κή αξία μετοχής σε Δρχ./€	Αριθμός νέων μετοχών	Σύνολο μετοχών
Απόφ. Δ.Σ.: 20.12.2006	263/12.01. 2007	120.000 €	Καταβολή μετρητών	4.680.000 €	1,20€	100.000	3.900.000
19.06.2007	5951/25.06.2007	Μείωση ονομαστικής αξίας			0,40 €	7.800.000	11.700.000
Απόφ. Δ.Σ.: 18.12.2007	14469/27. 12.2007	120.000 €	Καταβολή μετρητών	4.800.000 €	0,40 €	300.000	12.000.000
Απόφ. Γ.Σ. 21.04.2008	2710/9-5-2008	€ 76.015.385	Απορρόφηση μη κεφαλ. HOL (€ 75.000.000) και κεφαλαιοποίηση € 215.385,40	80.815.385 €	0,85 €	83.076.924	95.076.924
Αποφ. Γ.Σ. 12.12.2008	14206/30.12.2008	€ 26.938.461,80	Καταβολή μετρητών	107.753.847,20	0,85 €	31.692.308	126.769.232
Αποφ. 29.06.2009	8677/17.07.2009	Μείωση μετοχικού κεφαλαίου συμψηφισμό ζημιών και μείωση της ονομ. αξίας		57.046.154,40	0,45 €	-	126.769.232
Αποφ. Γ.Σ. 16.12.2009		€ 42.502.690,40	Απορρόφηση του κλάδου της Vodafone λογιστικής αξίας € 41.063.204,79 & κεφαλαιοποίηση αποθεματικού «Διαφορές από έκδοση μετοχών υπέρ το άρτιο» € 1.439.485,61	99.548.844,80	0,64 €	28.775.838	155.545.070

### 3.16 ΣΗΜΑΝΤΙΚΕΣ ΑΛΛΑΓΕΣ ΣΤΗ ΧΡΗΜΑΤΟΟΙΚΟΝΟΜΙΚΗ Ή ΕΜΠΟΡΙΚΗ ΘΕΣΗ ΤΗΣ ΕΤΑΙΡΙΑΣ

Η Εταιρία δηλώνει ότι δεν έχει επέλθει καμία σημαντική αλλαγή στη χρηματοοικονομική ή εμπορική θέση της Εταιρίας, που να επηρεάζει τα Ίδια Κεφάλαια, τις δανειακές υποχρεώσεις και τα ταμειακά διαθέσιμά της από την ημερομηνία σύνταξης των ενδιάμεσων οικονομικών καταστάσεων της 30.09.2009 έως την ημερομηνία του παρόντος Ενημερωτικού Δελτίου με την εξαίρεση:

Το Υπουργείο Ανάπτυξης με την αριθ. πρωτ. Κ2-7707/16/07/2009 απόφασή του ενέκρινε την τροποποίηση του άρθρου 5 του Καταστατικού της Εταιρίας,

α) Στην από 16.12.2009 συνεδρίασή της, η Έκτακτη Γενική Συνέλευση των μετόχων της Εταιρίας αποφάσισε την αύξηση του μετοχικού κεφαλαίου της κατά € 42.502.690,40):

(i) με την εισφορά του κλάδου που αφορά στο δίκτυο σταθερών ηλεκτρονικών επικοινωνιών και την παροχή υπηρεσιών σταθερής τηλεφωνίας και ευρυζωνικών (DSL) υπηρεσιών της Ανώνυμης Εταιρίας με την επωνυμία «VODAFONE-ΠΑΝΑΦΟΝ ΑΝΩΝΥΜΗ ΕΛΛΗΝΙΚΗ ΕΤΑΙΡΙΑ ΤΗΛΕΠΙΚΟΙΝΩΝΙΩΝ» και το διακριτικό τίτλο «Vodafone-Panafon», σύμφωνα με τις διατάξεις των άρθρων 1 - 5 του Ν. 2166/93, κατά το ποσό των σαράντα ενός εκατομμυρίων εξήντα τριών χιλιάδων διακοσίων τεσσάρων ευρώ και εβδομήντα εννέα λεπτών (€ 41.063.204,79) και

(ii) με κεφαλαιοποίηση μέρους του αποθεματικού από τον λογαριασμό «Διαφορές από έκδοση μετοχών υπέρ το άρτιο», κατά το ποσό του ενός εκατομμυρίου τετρακοσίων τριάντα εννέα χιλιάδων τετρακοσίων ογδόντα πέντε ευρώ και εξήντα ενός λεπτών (€ 1.439.485,61),

με ορισμό της ονομαστικής αξίας της κάθε μετοχής της Εταιρίας από 0,45 ευρώ, σε 0,64 ευρώ η καθεμία και την έκδοση είκοσι οκτώ εκατομμυρίων επτακοσίων εβδομήντα πέντε χιλιάδων οκτακοσίων τριάντα οκτώ (28.775.838) νέων Κοινών Ονομαστικών μετοχών, ονομαστικής αξίας 0,64 ευρώ η κάθε μια.

Εκ της ως άνω αύξησης των 42.502.690,40 ευρώ, ποσό 24.086.154,08 ευρώ αντιστοιχεί στην αύξηση της ονομαστικής αξίας των ήδη κυκλοφορούντων 126.769.232 μετοχών της Εταιρίας από 0,45 σε 0,64 ευρώ (126.769.232 μετ. Χ € 0,19) και ποσό 18.416.536,32 ευρώ αντιστοιχεί στην έκδοση 28.775.838 νέων μετοχών, ονομαστικής αξίας 0,64 ευρώ η καθεμία.

β) Το Υπουργείο Οικονομίας, Ανταγωνιστικότητας και Ναυτιλίας με την αριθ. πρωτ. Κ2-13060/28.12.2009 απόφασή του ενέκρινε την εισφορά στην Εταιρία του κλάδου της Vodafone και την αντίστοιχη τροποποίηση του Καταστατικού της Εταιρίας.

### 3.17 ΠΛΗΡΟΦΟΡΙΕΣ ΓΙΑ ΤΙΣ ΤΑΣΕΙΣ ΚΑΙ ΤΙΣ ΠΡΟΟΠΤΙΚΕΣ

Το ιδιόκτητο δίκτυο οπτικών ινών της Εταιρίας εκτείνεται σε περίπου 3.800 χιλιόμετρα πανελλαδικά. Οι συνεγκαταστάσεις του δικτύου της σε κόμβους του ΟΤΕ, φτάνουν στο τέλος του Σεπτεμβρίου 2009 τις 289 καθιστώντας την Εταιρία από τους μεγαλύτερους παρόχους αποδεσμοποίησης τοπικού βρόχου από πλευράς κάλυψης στην Ελλάδα.

Η Εταιρία το εννεάμηνο του 2009 παρουσίασε από τους υψηλότερους ρυθμούς αύξησης της LLU πελατειακής της βάσης ανάμεσα στους εναλλακτικούς παρόχους, τάση που εκτιμά ότι θα διατηρηθεί και έως το τέλος του έτους, ως αποτέλεσμα της σημαντικής περαιτέρω επέκτασης του ιδιόκτητου δικτύου της, της υλοποίησης ενός ολοκληρωμένου εμπορικού πλάνου και της συνεχούς βελτίωσης της συνολικής εμπειρίας του πελάτη.

Ο υψηλός ρυθμός αύξησης της LLU πελατειακής βάσης συνεχίστηκε και για την περίοδο που μεσολάβησε από το τέλος του εννιαμήνου 2009 ως την ημερομηνία του παρόντος Ενημερωτικού Δελτίου. Ως αποτέλεσμα αυτού η Εταιρία συνεχίζει να παρουσιάζει υψηλό ρυθμό αύξησης εσόδων για το αντίστοιχο διάστημα. Σημειώνεται ότι, η εν λόγω αύξηση των εσόδων πραγματοποιείται σε περίοδο με έντονη ανταγωνιστικότητα και είναι αποτέλεσμα της προσφοράς περισσότερων LLU πελατών και παράλληλα του εμπλουτισμού των υπηρεσιών με πρόσθετες παροχές, όπως ο δωρεάν χρόνος ομιλίας.

Παράλληλα, ο υψηλός ρυθμός αύξησης της LLU πελατειακής βάσης που συνεχίζεται για την περίοδο που μεσολάβησε από το τέλος του εννιαμήνου 2009 ως την ημερομηνία του παρόντος Ενημερωτικού Δελτίου, οφείλεται στην ανάπτυξη νέων ή αναβαθμισμένων υπηρεσιών και την συνεχή βελτίωση της εμπειρίας που λαμβάνουν οι πελάτες της Εταιρίας από τις υπηρεσίες. Ως αποτέλεσμα αυτού αναμένεται για το παραπάνω διάστημα αύξηση των λειτουργικών εξόδων της Εταιρίας.

Το 2009, συνεχίζοντας την τάση του 2008, οι εναλλακτικοί πάροχοι επικέντρωσαν την στρατηγική τους, όσον αφορά στην απόκτηση και στη διατήρηση πελατών, στον εμπλουτισμό των προσφερόμενων υπηρεσιών (με τα βασικά ευρυζωνικά προϊόντα να μη διαφοροποιούνται), στο χτίσιμο ισχυρής εταιρικής ταυτότητας και στη βελτιστοποίηση της εξυπηρέτησης του πελάτη και όχι στη μείωση των τιμών, τάση που επικρατούσε πριν το 2008, ενώ επιπρόσθετα στον ανταγωνισμό στην ελληνική αγορά σταθερής τηλεφωνίας μεταξύ των εναλλακτικών παρόχων, εισήλθε από το 2009 σε επίπεδο τιμών και ο ΟΤΕ, ως πάροχος σημαντικής ισχύος.

Οι κύριοι παράγοντες που διαμορφώνουν τις προοπτικές της Εταιρίας για το 2010 στον χώρο των τηλεπικοινωνιών αφορούν:

- Τη δυνατότητα αύξησης της πελατειακής της βάσης
- Τη δυνατότητα εξασφάλισης των αναγκαίων κεφαλαίων για την περαιτέρω ανάπτυξη του δικτύου και την προσφορά νέων προϊόντων

- Τη δυνατότητα περαιτέρω επέκτασης, εκσυγχρονισμού και ανάπτυξης του τηλεπικοινωνιακού της δικτύου

Τα ανωτέρω επηρεάζονται μεταξύ άλλων από:

- Τη διείσδυση της ευρυζωνικότητας στον πληθυσμό της χώρας που στο τέλος Σεπτεμβρίου 2009 ανερχόταν σε 15,94% έναντι 13,44% στις 31.12.2008, εν αντιθέσει με το μέσο όρο ευρυζωνικότητας στην Ε.Ε. που διαμορφώθηκε σε 22,92% στις 31.12.2008 (Πηγή: Έκθεση ΕΕΤΤ για την πορεία της ευρυζωνικότητας στην Ελλάδα, Δεκέμβριος 2008, Β' τρίμηνο 2009 & Γ' τρίμηνο 2009)<sup>1</sup>
- Την εξέλιξη του ανταγωνισμού, όσον αφορά τόσο την προσφορά διαφοροποιημένων προϊόντων όσο και τον ανταγωνισμό στις τιμές προς τον τελικό χρήστη
- Τη δυνατότητα περαιτέρω αύξησης του αριθμού των αδεσμοποιητών τοπικών βρόχων (LLU)
- Την εξέλιξη του θεσμικού πλαισίου
- Τις μακροοικονομικές εξελίξεις στην Ελλάδα

Η στρατηγική συνεργασία με τη Vodafone αναμένεται να προσδώσει νέα δυναμική στην Εταιρία δημιουργώντας ιδιαίτερα ισχυρές μελλοντικές προοπτικές. Η στρατηγική συνεργασία δύο εταιριών, που κατέχουν σημαντική θέση στη σταθερή και κινητή τηλεφωνία της ελληνικής αγοράς τηλεπικοινωνιών, δημιουργεί ένα ανταγωνιστικό πόλο στην ελληνική αγορά που αναμένεται να ενισχύσει το μέγεθος και την παρουσία καθεμίας από αυτές. Τα κύρια οφέλη που αναμένονται από τη συνεργασία για την Εταιρία είναι τα εξής:

- Εξασφάλιση ενός εκτεταμένου νέου δικτύου πωλήσεων λιανικής, που αποτελείται από 400 περίπου καταστήματα
- Ανάπτυξη προϊόντων σύγκλισης σταθερής τηλεφωνίας, κινητής τηλεφωνίας και ευρυζωνικού internet
- Ενδυνάμωση του εταιρικού πελατολογίου
- Περαιτέρω ενδυνάμωση της εταιρικής επωνυμίας «hellas online» μέσω της συνεργασίας με μία από τις κορυφαίες εμπορικές επωνυμίες παγκοσμίως

---

<sup>1</sup> Σημείωση: Οι πληροφορίες από τις ανωτέρω πηγές, οι οποίες είναι ευρέως διαθέσιμες από τους αντίστοιχους φορείς και αναρτώνται στα sites τους [http://www.eett.gr/opencms/opencms/EETT/Electronic\\_Communications/TelecommunicationServicePurchase/broadbandServices/](http://www.eett.gr/opencms/opencms/EETT/Electronic_Communications/TelecommunicationServicePurchase/broadbandServices/) : έχουν αναπαραχθεί πιστά και εξ' όσων η Εταιρία γνωρίζει και είναι σε θέση να βεβαιώσει με βάση τις πληροφορίες που έχουν δημοσιευθεί από τις πηγές αυτές, δεν υπάρχουν παραλείψεις που θα καθιστούσαν τις αναπαραγόμενες πληροφορίες ανακριβείς ή παραπλανητικές.

### 3.18 ΘΕΣΜΙΚΟ ΠΛΑΙΣΙΟ

Η λειτουργία της Εταιρίας διέπεται γενικότερα από τις διατάξεις του Κ.Ν.2190/1920 «Περί Ανωνύμων Εταιριών», όπως ισχύει, καθώς επίσης και από τις ισχύουσες διατάξεις του χρηματιστηριακού δικαίου και του δικαίου Κεφαλαιαγοράς όπως αυτές προβλέπονται ενδεικτικά στις διατάξεις του Κανονισμού του Χρηματιστηρίου Αθηνών, των Ν. 3016/2002, Ν. 3340/2005, Ν.3401/2005, Ν. 3371/2005 και Ν. 3556/2007, όπως ισχύουν, καθώς και την εν γένει εμπορική και εταιρική νομοθεσία.

Ειδικότερα, τη λειτουργία της Εταιρίας διέπει το Θεσμικό πλαίσιο παροχής υπηρεσιών ηλεκτρονικών επικοινωνιών, το οποίο περιγράφεται εν συντομία ακολούθως:

#### **Θεσμικό πλαίσιο της Ευρωπαϊκής Ένωσης**

Το 2002 η Ευρωπαϊκή Ένωση (ΕΕ) διαμόρφωσε το Νέο Θεσμικό Πλαίσιο επί των υπηρεσιών ηλεκτρονικών επικοινωνιών στο πλαίσιο της απελευθέρωσης των αγορών ηλεκτρονικών επικοινωνιών και της λειτουργίας αυτών σε συνθήκες ανταγωνισμού, καθώς και υπό το πρίσμα της ταυτόχρονης διασφάλισης των δικαιωμάτων και συμφερόντων των χρηστών. Το Νέο Θεσμικό πλαίσιο περιλαμβάνει έξι Οδηγίες, ήτοι (i) την Οδηγία για την Πρόσβαση (Οδηγία 2002/19/ΕΚ), (ii) την Οδηγία για την Αδειοδότηση (Οδηγία 2002/20/ΕΚ) (iii) την Οδηγία Πλαίσιο (Οδηγία 2002/21/ΕΚ), (iv) την Οδηγία Καθολικής Υπηρεσίας (Οδηγία 2002/22/ΕΚ), (v) την Οδηγία για τον ανταγωνισμό στις αγορές δικτύων και υπηρεσιών ηλεκτρονικών επικοινωνιών (Οδηγία 2002/77/ΕΚ) και (vi) την Οδηγία για την προστασία των προσωπικών δεδομένων (Οδηγία 2002/58/ΕΚ).

Παρόλο που η προθεσμία για την ενσωμάτωση από τα κράτη μέλη του Νέου Θεσμικού Πλαισίου ήταν στις 24 Ιουλίου 2003, η Ελλάδα πραγματοποίησε την ενσωμάτωση μόλις στις 17 Ιανουαρίου 2006, με την ψήφιση του Νόμου 3431/2006 Περί Ηλεκτρονικών Επικοινωνιών.

Στα μέσα του 2006 η Ευρωπαϊκή Επιτροπή ξεκίνησε μία διαδικασία αναθεώρησης των αγορών και υιοθέτησης προτάσεων για τροποποιήσεις επί των Οδηγιών του 2002, η οποία κατέληξε στην τροποποίηση αυτών με τη Σύσταση ΕΕ 2007/879/ΕΚ, σύμφωνα με την οποία οι οικείες αγορές μειώθηκαν σε αριθμό από δεκαοκτώ (18) σε επτά (7).

#### **Ελληνικό Θεσμικό Πλαίσιο**

##### **Ο νόμος περί ηλεκτρονικών επικοινωνιών του 2006**

Στην Ελλάδα το Νέο Θεσμικό Πλαίσιο της ΕΕ ενσωματώθηκε, χωρίς ουσιαστικές αποκλίσεις, με το Ν. 3431/2006 (ο Νόμος), ο οποίος με τη θέση του σε ισχύ στις 3 Φεβρουαρίου 2006 αντικατέστησε το προηγούμενο καθεστώς σχεδόν στην ολότητά του. Οι κυριότεροι στόχοι του Νόμου περιλαμβάνουν την εξασφάλιση συνθηκών ανταγωνισμού στις αγορές υπηρεσιών σταθερής τηλεφωνίας και διαδικτύου και τη συμμόρφωση με τις επιταγές της ευρωπαϊκής νομοθεσίας. Επιπλέον ο νόμος ενισχύει τις αρμοδιότητες του Υπουργού Επικοινωνιών σε ορισμένους τομείς των υπηρεσιών ηλεκτρονικών επικοινωνιών. Επίσης, η εκ των ανωτέρω αναφερόμενων Οδηγία 2002/58/ΕΚ ενσωματώθηκε στο ημεδαπό δίκαιο με τον Ν. 3471/2006.

Η ΕΕΤΤ (Εθνική Επιτροπή Τηλεπικοινωνιών και Ταχυδρομείων), είναι η Ανεξάρτητη Αρχή η οποία αποτελεί τον Εθνικό Ρυθμιστή που ελέγχει, ρυθμίζει και εποπτεύει: (α) την αγορά ηλεκτρονικών επικοινωνιών, στην οποία δραστηριοποιούνται οι εταιρίες σταθερής και κινητής τηλεφωνίας, ασύρματων επικοινωνιών και διαδικτύου και (β) την ταχυδρομική αγορά, στην οποία δραστηριοποιούνται οι εταιρίες παροχής ταχυδρομικών υπηρεσιών και υπηρεσιών ταχυμεταφοράς. Επιπλέον, η ΕΕΤΤ ασκεί τις αρμοδιότητες Επιτροπής Ανταγωνισμού στις εν λόγω αγορές. Η ΕΕΤΤ αποτελεί ανεξάρτητη διοικητική αρχή και αποτελείται από 9 μέλη με 5ετή θητεία. Μεταξύ άλλων, η ΕΕΤΤ έχει την αρμοδιότητα επιβολής διοικητικών μέτρων ή ποινών σε παρόχους υπηρεσιών ηλεκτρονικών επικοινωνιών και έχει ακόμα την εξουσία να χορηγεί, αναστέλλει ή ανακαλεί τις άδειες που επιτρέπουν στις

εταιρίες την παροχή υπηρεσιών ηλεκτρονικών επικοινωνιών στην Ελλάδα. Οι ποινές για την παράβαση του Νόμου περιλαμβάνουν διοικητικά μέτρα όπως την αναστολή ή ανάκληση της άδειας ή του δικαιώματος χρήσης αριθμού και φάσματος, διοικητικά πρόστιμα ως και €2.0 εκατομμυρίων και ποινικές κυρώσεις. Επιπρόσθετα η ΕΕΤΤ μπορεί να επιβάλει διοικητικές κυρώσεις όπως προβλέπεται στην ελληνική νομοθεσία περί ανταγωνισμού και ειδικότερα στο Νόμο 703/1977 όπως αυτός ισχύει.

Ο Νόμος διευρύνει το δικαστικό έλεγχο επί των αποφάσεων της ΕΕΤΤ. Οι αποφάσεις της ΕΕΤΤ μπορεί να υπόκεινται σε προσβολή στο Διοικητικό Εφετείο Αθηνών τόσο για λόγους νομιμότητας όσο και για λόγους ουσίας. Το Διοικητικό Εφετείο μπορεί να επέμβει μειώνοντας ή μετατρέποντας τα διοικητικά μέτρα που αποφάσισε να λάβει η ΕΕΤΤ. Ωστόσο πρέπει να σημειωθεί ότι η σχετική πρόβλεψη του νόμου έχει προσβληθεί στο Συμβούλιο της Επικρατείας ως αντισυνταγματική και η σχετική απόφαση δεν έχει ακόμη εκδοθεί.

Ο Νόμος διευκολύνει τη χορήγηση διαφορετικών αδειών στον ίδιο πάροχο. Ωστόσο η χορήγηση άδειας φάσματος για την παροχή υπηρεσιών κινητής τηλεφωνίας είναι δυσκολότερη από άλλες διαδικασίες. Οι υπάρχουσες άδειες της Εταιρίας είναι σύμφωνες με τις επιταγές του Νόμου.

Ο Νόμος προβλέπει ότι η ΕΕΤΤ πρέπει να ορίσει τις σχετικές αγορές προϊόντων/ υπηρεσιών σε συνάρτηση με τις σχετικές Συστάσεις και Κατευθυντήριες Γραμμές της ΕΕ. Αν η ΕΕΤΤ θεωρήσει ότι ένας συγκεκριμένος τομέας της αγοράς δεν είναι επαρκώς ανταγωνιστικός, επιβάλλει, κατόπιν ανάλυσης αγοράς και σύμφωνα με τις σχετικές περί διαβούλευσης και κοινοποίησης Οδηγίες της ΕΕ, περιορισμούς στους παρόχους που έχει ορίσει ως διαθέτοντες σημαντική ισχύ (ΣΙΑ) στο συγκεκριμένο τομέα. Ένας πάροχος ορίζεται ως διαθέτων ΣΙΑ αν έχει δεσπόζουσα οικονομική ισχύ στη σχετική αγορά σύμφωνα με την ελληνική νομοθεσία περί ανταγωνισμού και λαμβάνοντας υπόψη τις Κατευθυντήριες Γραμμές και Συστάσεις της ΕΕ. Σε κάθε περίπτωση η νομοθεσία περιλαμβάνει ρυθμίσεις περί του τρόπου που οι πάροχοι τηλεπικοινωνιακών υπηρεσιών συναλλάσσονται με τους πελάτες τους, με πλέον πρόσφατη εξέλιξη τη θέσπιση του Κώδικα Δεοντολογίας για την Παροχή Υπηρεσιών Ηλεκτρονικών Επικοινωνιών στους Καταναλωτές (απόφαση ΕΕΤΤ 488/82/2008) και τον Κώδικα για την Πολυμεσική Πληροφόρηση (Απόφαση ΕΕΤΤ 451/010/2007 και 531/67/2009).

Ειδικότερα, η ελληνική νομοθεσία περί ανταγωνισμού προβλέπει ότι μία επιχείρηση θα θεωρείται ως διαθέτουσα ΣΙΑ εάν είτε από κοινού με άλλες επιχειρήσεις ή κατά μόνας, κατέχει θέση ισοδυναμούσα με δεσπόζουσα, δηλαδή θέση οικονομικής ισχύος που της επιτρέπει να δρα σε ορισμένο βαθμό ανεξάρτητα από τους ανταγωνιστές, πελάτες και τελικούς χρήστες. Όταν μία επιχείρηση κατέχει ΣΙΑ σε ορισμένη αγορά μπορεί να θεωρηθεί ότι κατέχει ΣΙΑ και σε άλλη, συναφή αγορά, στο βαθμό που η σχέση των δύο αγορών είναι τέτοια που επιτρέπει στον πάροχο να επεκτείνει την ισχύ του και στη συναφή αγορά ενισχύοντας και σε αυτή τη θέση του (spill over). Ο Νόμος προβλέπει ακόμα τη διαδικασία ανάλυσης αγορών η οποία διενεργείται από την ΕΕΤΤ κατά περιόδους που δεν μπορούν να υπερβαίνουν τα δύο χρόνια.

## **Κανονισμοί υπό το Νόμο 3431/2006**

### **Πρόσβαση και Διασύνδεση**

Η Εταιρία θα υπόκεινται στις διατάξεις της Οδηγίας Πρόσβασης ως ενσωματώθηκαν με το Νόμο και τον Κανονισμό Πρόσβασης και Διασύνδεσης (ΑΠ ΕΕΤΤ 506/37/2009), οι οποίες επιβάλλουν στους παρόχους την απαγόρευση διακριτικής μεταχείρισης πελατών ως προς τις τιμές. Τον Οκτώβριο του 2006 η ΕΕΤΤ όρισε (με την απόφασή της 406/34/11-10-2006 ως ισχύει τροποποιηθείσα με την υπ' αριθμ. 476/010/2008 απόφαση που αφορούν στον Ορισμό των Αγορών Χονδρικής Διασύνδεσης Δημοσίων Σταθερών Δικτύων, τον Καθορισμό Επιχειρήσεων με Σημαντική Ισχύ στις εν λόγω Αγορές και Υποχρεώσεις αυτών) την προ συγχώνευσης HOL ως κατέχουσα ΣΙΑ στην αγορά τερματισμού κλήσεων προς τελικούς χρήστες εντός του δικτύου της. Κατ' αποτέλεσμα η προ συγχώνευσης HOL επέχει υποχρεώσεις χονδρικής παροχής τερματισμού κλήσεων, διαφάνειας, αμεροληψίας και ελέγχου τιμών υπό τη μορφή της ανώτατης τιμής τερματισμού (price cap) για κλήσεις προς τελικούς χρήστες στο δίκτυό της.

## **Καθολική Υπηρεσία και δικαιώματα πελατών**

Η «Καθολική Υπηρεσία» ορίζεται στο νόμο ως το «ελάχιστο σύνολο υπηρεσιών συγκεκριμένης ποιότητας, το οποίο είναι διαθέσιμο για κάθε χρήστη στην ελληνική Επικράτεια ανεξάρτητα από τη γεωγραφική του θέση και υπό το πρίσμα των ιδιαίτερων εθνικών συνθηκών σε προσιτή τιμή». Σήμερα ο ΟΤΕ είναι ο μόνος πάροχος καθολικής υπηρεσίας στην Ελλάδα. Σύμφωνα με τις μεταβατικές διατάξεις του Νόμου ο ΟΤΕ θα συνεχίσει να είναι πάροχος καθολικής υπηρεσίας έως ότου οι νέες ρυθμίσεις ενσωματωθούν πλήρως.

Επιπλέον ως μέρος της καθολικής υπηρεσίας, η ΕΕΤΤ επιβάλλει σε όλους τους παρόχους σταθερής και κινητής τηλεφωνίας στο πλαίσιο της ενσωμάτωσης της διαδικασίας "opt out" να παρέχουν στον ΟΤΕ τα στοιχεία των πελατών τους ώστε να δημιουργηθεί ενιαίος κατάλογος, ως προβλέπεται και στο Νόμο. Οι πάροχοι υποχρεούνται επίσης να παράσχουν και διαθέτουν πληροφορίες για αριθμούς έκτακτης ανάγκης και να διευκολύνουν τη λειτουργία κλήσεων προς αυτούς τους αριθμούς. Ειδικότερα, η υποχρέωση παροχής πληροφοριών υφίσταται για τον κωδικό αριθμό 112 (ευρωπαϊκός αριθμός έκτακτης ανάγκης), ενώ ως προς τους λοιπούς κωδικούς αριθμούς (100, 121, 199 κ.λπ.) υφίσταται υποχρέωση δρομολόγησης. Τον Ιούλιο του 2007 η HOL υπέγραψε σύμβαση με τον ΟΤΕ στο πλαίσιο της υποχρέωσής της για παροχή υπηρεσιών τηλεφωνικού καταλόγου ως προβλέπεται στις διατάξεις περί Καθολικής Υπηρεσίας. Στην εν λόγω σύμβαση ορίζονται οι προϋποθέσεις, τεχνικές ή άλλες, για την παράδοση των στοιχείων των πελατών της HOL στον ΟΤΕ υπό την ιδιότητά του ως παρόχου Καθολικής Υπηρεσίας. Η διαδικασία που προβλέπεται στην εν λόγω σύμβαση έχει σήμερα ολοκληρωθεί.

## **Φορητότητα**

Η φορητότητα επιτρέπει στους πελάτες να διατηρούν τον γεωγραφικό αριθμό που τους έχει χορηγηθεί όταν αλλάζουν παρόχους. Η υπηρεσία αυτή θεσπίστηκε στην Ελλάδα διά της αποφάσεως ΕΕΤΤ 254/71/31-05-2002 και τροποποιήθηκε το 2005 με την απόφαση 351/75/20-05-2005. Η ΕΕΤΤ ενθάρρυνε τους καταναλωτές να χρησιμοποιήσουν αυτή την υπηρεσία μέσω μηνυμάτων στα μέσα ενημέρωσης. Η φορητότητα αίρει ένα από τα βασικά εμπόδια που απέτρεπαν τους χρήστες από την αλλαγή παρόχου και έτσι ενισχύει τον ανταγωνισμό στην αγορά σταθερής και κινητής τηλεφωνίας στην Ελλάδα.

## **Ανταγωνισμός**

Η Εταιρία υπέχει την υποχρέωση να συμμορφώνεται με τις διατάξεις περί ανταγωνισμού της ευρωπαϊκής και εθνικής νομοθεσίας. Οι ευρωπαϊκές διατάξεις περί ανταγωνισμού όπως προβλέπονται στα άρθρα 81 και 82 της Συνθήκης της Ευρωπαϊκής Ένωσης έχουν άμεση εφαρμογή σε όλα τα κράτη μέλη. Στην Ελλάδα οι περί ανταγωνισμού διατάξεις προβλέπονται στο Νόμο 703/1977, «Περί ελέγχου μονοπωλίων και ολιγοπωλίων και προστασίας του ελεύθερου ανταγωνισμού», ως σήμερα ισχύει (ο Νόμος περί Ανταγωνισμού). Ο Νόμος περί ανταγωνισμού απαγορεύει μεταξύ άλλων (α) τον άμεσο ή έμμεσο εξαναγκασμό προς καθορισμό είτε των τιμών αγοράς ή πωλήσεως είτε άλλων μη ευλόγων όρων συναλλαγής. (β) την καταχρηστική εκμετάλλευση δεσπόζουσας θέσης και (γ) την εφαρμογή εναρμονισμένων πρακτικών στην αγορά μεταξύ ανταγωνιστών με σκοπό ή αποτέλεσμα την παρακώλυση του ανταγωνισμού. Επιπροσθέτως η Εταιρία θα υπόκειται στον διοικητικό έλεγχο της ΕΕΤΤ και της Επιτροπής Ανταγωνισμού, των δύο ανεξάρτητων διοικητικών αρχών που έχουν την αρμοδιότητα της ρύθμισης του ανταγωνισμού στην Ελλάδα. Στην ΕΕΤΤ έχει παραχωρηθεί η αρμοδιότητα για την επιβολή μέτρων ανταγωνισμού στον τομέα των ηλεκτρονικών επικοινωνιών, αλλά μπορεί ωστόσο να αιτηθεί την αρωγή της Επιτροπής Ανταγωνισμού.

## 4. ΣΗΜΕΙΩΜΑ ΜΕΤΟΧΙΚΟΥ ΤΙΤΛΟΥ

---

### 4.1 ΒΑΣΙΚΕΣ ΠΛΗΡΟΦΟΡΙΕΣ

#### 4.1.1 Δήλωση για την επάρκεια του κεφαλαίου κίνησης

Αναφορικά με την επάρκεια του κεφαλαίου κίνησης του Ομίλου, η Διοίκηση της Εταιρίας δηλώνει ότι, κατά την άποψή της, το κεφάλαιο κίνησης δεν επαρκεί για τις τρέχουσες δραστηριότητες του Ομίλου για τους επόμενους δώδεκα μήνες καθώς η κάλυψη των αναγκών αυτών βασίζεται σε μία σειρά παραγόντων που δεν εξαρτώνται μόνο από την Εταιρία. Συγκεκριμένα, η Εταιρία εκτιμά ότι θα καλύψει τις ανάγκες της σε κεφάλαιο κίνησης κατά τους επόμενους 12 μήνες μέσω :

1. της αναμενόμενης είσπραξης των εγκεκριμένων επιδοτήσεων των έργων που εντάσσονται σε πρόγραμμα της Κοινωνίας της Πληροφορίας και στον Αναπτυξιακό Νόμο 3299/2004, συνολικού ύψους € 20 εκατ. για το οποίο έχουν γίνει οι σχετικές πιστοποιήσεις (βλ. κεφ. 3.5.5 Επενδύσεις)
2. της αναμενόμενης είσπραξης χρεωστικού ΦΠΑ, συνολικού ύψους € 19 εκατ. περίπου (Έχει κατατεθεί η σχετική αίτηση και είναι σε εξέλιξη η σχετική διαδικασία)
3. της αναμενόμενης είσπραξης απαιτήσεων από το Ελληνικό Δημόσιο ύψους € 4,1 εκατ. περίπου.

Σε περίπτωση που κάποιο από τα ανωτέρω ποσά δεν καταβληθεί, η Διοίκηση της Εταιρίας, θα εξετάσει εναλλακτικές λύσεις για την ανεύρεση νέων πόρων χρηματοδότησης. Ενδεικτικά, η Διοίκηση θα επιδιώξει τη βελτίωση των όρων συνεργασίας με προμηθευτές ή/και την αναθεώρηση του επενδυτικού της πλάνου, ενώ δύναται να εξετάσει την άντληση επιπρόσθετων δανειακών κεφαλαίων με την εγγύηση της Intracom Holdings.

Βλ. κεφ. 2 «Επενδυτικοί Κίνδυνοι»– «Η επάρκεια του κεφαλαίου κίνησης του Ομίλου για τους επόμενους 12 μήνες βασίζεται σε μια σειρά παραγόντων που δεν εξαρτώνται μόνο από την Εταιρία».

#### 4.1.2 Κεφαλαιακή διάρθρωση και συνολικό καθαρό χρηματοοικονομικό χρέος του Ομίλου

Στους πίνακες που ακολουθούν και οι οποίοι έχουν συνταχθεί από την Εταιρία, παρουσιάζονται η Κεφαλαιακή διάρθρωση και το καθαρό χρηματοοικονομικό χρέος του Ομίλου σύμφωνα με τα στοιχεία των δημοσιευμένων λογιστικών καταστάσεων ισολογισμού 30.09.2009.

<b>Κεφαλαιακή Διάρθρωση του Ομίλου</b> (ποσά σε χιλ. €)	<b>30/9/2009</b>
<b>Βραχυπρόθεσμες Υποχρεώσεις</b>	
Βραχυπρόθεσμες Υποχρεώσεις με Εγγυήσεις-Εξασφαλίσεις	28.430
Βραχυπρόθεσμες Υποχρεώσεις άνευ Εγγυήσεων-Εξασφαλίσεων	
Βραχυπρόθεσμες Χρηματοδοτικές Μισθώσεις	4.207
<b>A. Σύνολο Βραχυπρόθεσμων Υποχρεώσεων</b>	<b>32.637</b>
<b>Μακροπρόθεσμες Υποχρεώσεις</b>	
Μακροπρόθεσμες Υποχρεώσεις με Εγγυήσεις-Εξασφαλίσεις	149.952
Μακροπρόθεσμες Υποχρεώσεις άνευ Εγγυήσεων-Εξασφαλίσεων	0
Μακροπρόθεσμες Χρηματοδοτικές Μισθώσεις	1.795
<b>B. Σύνολο Μακροπρόθεσμων Υποχρεώσεων</b>	<b>151.747</b>
<b>Σύνολο υποχρεώσεων (A+B)</b>	<b>184.384</b>
<b>Ίδια Κεφάλαια Ομίλου</b>	
Μετοχικό Κεφάλαιο	57.046
Υπέρ το Άρτιον	27.267
Λοιπά Αποθεματικά	9.098
Αποτελέσματα εις νέον	(101.882)
<b>Γ. Σύνολο Ιδίων Κεφαλαίων που αναλογούν στους μετόχους</b>	<b>(8.471)</b>
<b>Δ. Σύνολο Ιδίων Κεφαλαίων και Υποχρεώσεων Ομίλου (A+B+Γ)</b>	<b>175.913</b>

\* Τυχόν αποκλίσεις στα σύνολα από το άθροισμα των επιμέρους μεγεθών ή σε εμφανιζόμενα ποσοστά οφείλονται σε στρογγυλοποιήσεις  
 Πηγή: Μη ελεγμένα από ορκωτό ελεγκτή λογιστή στοιχεία που συνέταξε η Εταιρία για τους σκοπούς του παρόντος Ενημερωτικού Δελτίου.



<b>Καθαρό Χρηματοοικονομικό Χρέος</b> (ποσά σε χιλ. €)	<b>30/9/2009</b>
Ταμείο	24
Βραχυπρόθεσμες τραπεζικές καταθέσεις	5.210
Διαθέσιμες προς πώληση επενδύσεις (μετοχές)	2
<b>A. Ρευστότητα</b>	<b>5.236</b>
<b>B. Βραχυπρόθεσμες Χρηματοοικονομικές Απαιτήσεις</b> (εμπορικές απαιτήσεις, λοιπές βραχυπρόθεσμες απαιτήσεις, τρέχουσες φορολογικές απαιτήσεις και αποθέματα)	<b>86.273</b>
Βραχυπρόθεσμες Τραπεζικές Υποχρεώσεις	28.430
Βραχυπρόθεσμες Χρηματοδοτικές Μισθώσεις	4.207
Λοιπές τρέχουσες χρηματοοικονομικές υποχρεώσεις (Προμηθευτές, Βραχυπρόθεσμες προβλέψεις, Τρέχουσες φορολογικές υποχρεώσεις και Λοιπές Βραχυπρόθεσμες υποχρεώσεις)	140.435
<b>Γ. Σύνολο Βραχυπρόθεσμων Χρηματοοικονομικών Υποχρεώσεων</b>	<b>173.072</b>
<b>Καθαρό βραχυπρόθεσμο χρέος (Γ-B-A)</b>	<b>81.563</b>
<b>Δ. Μακροπρόθεσμες χρηματοοικονομικές απαιτήσεις</b>	<b>0</b>
Ομολογίες	
Τραπεζικά Δάνεια	149.952
Μακροπρόθεσμες χρηματοδοτικές μισθώσεις	1.795
<b>E. Μακροπρόθεσμες Τραπεζικές Υποχρεώσεις</b>	<b>151.747</b>
<b>Καθαρό Μακροπρόθεσμο χρηματοοικονομικό χρέος (E-Δ)</b>	<b>151.747</b>
<b>Καθαρό Συνολικό Χρηματοοικονομικό Χρέος</b>	<b>233.310</b>

\* Τυχόν αποκλίσεις στα σύνολα από το άθροισμα των επιμέρους μεγεθών ή σε εμφανιζόμενα ποσοστά οφείλονται σε στρογγυλοποιήσεις

Πηγή: Μη ελεγμένα από ορκωτό ελεγκτή λογιστή στοιχεία που συνέταξε η Εταιρία για τους σκοπούς του παρόντος Ενημερωτικού Δελτίου. Σημειώνεται ότι, δεν έχουν υπάρξει σημαντικές μεταβολές στην κεφαλαιακή διάρθρωση και στις καθαρές χρηματοοικονομικές υποχρεώσεις της Εταιρίας από την 30.09.2009 έως σήμερα.

## 4.2 ΠΕΡΙΓΡΑΦΗ ΤΗΣ ΕΙΣΦΟΡΑΣ ΚΑΙ ΑΠΟΡΡΟΦΗΣΗΣ ΤΟΥ ΚΛΑΔΟΥ

### 4.2.1 Γενικά

Το Διοικητικό Συμβούλιο της HOL, με την από 31.07.2009 απόφασή του ενέκρινε την απορρόφηση και την έναρξη της διαδικασίας απορρόφησης του κλάδου της εταιρίας «VODAFONE-ΠΑΝΑΦΟΝ ΑΝΩΝΥΜΗ ΕΛΛΗΝΙΚΗ ΕΤΑΙΡΙΑ ΤΗΛΕΠΙΚΟΙΝΩΝΙΩΝ» (εφεξής η "Vodafone") που αφορά στο δίκτυο σταθερών ηλεκτρονικών επικοινωνιών και την παροχή υπηρεσιών σταθερής τηλεφωνίας και ευρυζωνικών (DSL) υπηρεσιών, κατόπιν απόσχισης αυτού από την Vodafone, με αύξηση μετοχικού κεφαλαίου της HOL σύμφωνα με τις διατάξεις του Ν.2166/1993, όπως αυτός ισχύει σήμερα και με ημερομηνία μετασηματισμού του προαναφερόμενου κλάδου την 31.07.2009. Αντίστοιχα, το Διοικητικό Συμβούλιο της Vodafone με την από 31.07.2009 απόφασή του ενέκρινε την απόσχιση του ως άνω κλάδου, προκειμένου αυτός να εισφερθεί στην Εταιρία.

Ως ημερομηνία σύνταξης Ισολογισμού Μετασηματισμού (Λογιστική Κατάσταση) του ανωτέρω κλάδου ορίστηκε η 31.07.2009.

Σε εκτέλεση των ως άνω αποφάσεων συντάχθηκε η Λογιστική Κατάσταση, η οποία ελέγχθηκε σύμφωνα με τις διατάξεις του νόμου από τον Ορκωτό Ελεγκτή – Λογιστή κ. Ιωάννη Ψυχουντάκη (Α.Μ.ΣΟΕΛ 20161) της

ελεγκτικής εταιρίας «ΕΡΝΣΤ & ΓΙΑΝΓΚ (ΕΛΛΑΣ) ΟΡΚΩΤΟΙ ΕΛΕΓΚΤΕΣ ΛΟΓΙΣΤΕΣ Α.Ε.» καθώς και η από 07.08.2009 Έκθεση Ελέγχου Ειδικού Σκοπού του αμέσως ανωτέρω Ορκωτού Ελεγκτή – Λογιστή. Ακολούθως, στις 30.09.2009 συνήλθαν οι Γενικές Συνελεύσεις των δύο εταιριών όπου, μεταξύ άλλων, αποφασίσθηκε η απόσχιση από την εισφέρουσα Vodafone και αντίστοιχα η απορρόφηση από την Εταιρία του προαναφερόμενου κλάδου, καθώς και αύξηση του μετοχικού κεφαλαίου της απορροφώσας τον κλάδο Εταιρίας, με έκδοση από αυτήν νέων μετοχών υπέρ της εισφέρουσας Vodafone.

Όμως το Διοικητικό Συμβούλιο της Εταιρίας αποφάσισε, ως ανωτέρω, τη σύγκληση νέας Έκτακτης Γενικής Συνέλευσης στις 16.12.2009, προς συζήτηση της ανάκλησης της ως άνω απόφασης της από 30.09.2009 Γενικής Συνέλευσης των μετόχων της και τη λήψη εκ νέου απόφασης επί του θέματος της εισφοράς και απορρόφησης από την Εταιρία του εισφερόμενου κλάδου, προκειμένου να επανεξετασθεί από την Εταιρία ο τρόπος υλοποίησης της αύξησης του μετοχικού κεφαλαίου αυτής, έτσι ώστε να πραγματοποιηθεί και αύξηση της ονομαστικής αξίας των μετοχών αυτής, από την ισχύουσα, 0,45 ευρώ η καθεμία, σε 0,64 ευρώ η καθεμία. Επίσης, στην ίδια από 24.11.2009 συνεδρίασή του το Διοικητικό Συμβούλιο της Εταιρίας, αποφάσισε εκ νέου την ίδια σχέση ανταλλαγής των νέων μετοχών της που θα αναληφθούν από την εισφέρουσα τον Κλάδο Vodafone, την οποία και προτείνει στην Έκτακτη Γενική Συνέλευση των μετόχων που θα αποφασίσει σχετικά με την αναδοχή του Κλάδου.

Επίσης, ανατέθηκε στην Τράπεζα PROTON BANK να ενεργήσει ως εμπειρογνώμονας κατά την έννοια του άρθρου 4.1.4.1.4 του Κανονισμού Χ.Α., όπως ισχύει, και να γνωμοδοτήσει επί του ευλόγου και δίκαιου της αποτίμησης του εισφερομένου Κλάδου και της εξ αυτής προκύπτουσας σχέσης ανταλλαγής διατυπώνοντας σχετική Έκθεση Ανεξάρτητου Εμπειρογνώμονα. Σύμφωνα με την από 04.09.2009 Έκθεση γνωμοδότησης της PROTON BANK επί του εύλογου και δίκαιου της προτεινόμενης σχέσης ανταλλαγής και της από 24.11.2009 επιστολής της, η προτεινόμενη από τα Διοικητικά Συμβούλια των μερών σχέση ανταλλαγής κρίθηκε εύλογη και δίκαιη.

Η Έκτακτη Γενική Συνέλευση της 16.12.2009 των μετόχων της Εταιρίας, αποδεχόμενη την εισήγηση του Δ.Σ. όπως διατυπώθηκε στην από 24.11.2009 συνεδρίασή του, ενέκρινε την απορρόφηση του Κλάδου σύμφωνα με την προτεινόμενη σχέση ανταλλαγής. Στην εν λόγω Γενική Συνέλευση παραστάθηκαν μέτοχοι που εκπροσωπούν το 88,11% του συνόλου των μετοχών της Εταιρίας. Υπέρ της απορρόφησης του κλάδου ψήφισε το 88,11 % του συνόλου των μετοχών και των δικαιωμάτων ψήφου της Εταιρίας, ή το 100% των μετόχων που παραστάθηκαν.

Η απορρόφηση του Κλάδου και όλες οι σχετικές νόμιμες ενέργειες για την υλοποίησή της εγκρίθηκαν και από την Έκτακτη Γενική Συνέλευση των μετόχων της εταιρίας Vodafone που έγινε την 16.12.2009 και στην οποία εκπροσωπήθηκε το 99,87% των μετόχων. Υπέρ της εν λόγω εταιρικής πράξης ψήφισε το 99,87% του συνόλου των μετόχων.

Η απορρόφηση του Κλάδου γίνεται με εισφορά στην απορροφώσα Εταιρία του συνόλου των στοιχείων ενεργητικού και παθητικού που απαρτίζουν την περιουσιακή κατάσταση του Κλάδου της εταιρίας Vodafone, με βάση τις διατάξεις των άρθρων 1-5 του ν. 2166/1993. Η διαπίστωση της λογιστικής αξίας των περιουσιακών στοιχείων του αποσχιζομένου – εισφερομένου Κλάδου έγινε με βάση τη Λογιστική Κατάσταση της 31.07.2009 και σύμφωνα με τα προβλεπόμενα από τις διατάξεις του Ν.2166/1993 από τον Ορκωτό Ελεγκτή κ. Ιωάννη Ψυχουντάκη (Α.Μ. ΣΟΕΛ 20161) της ελεγκτικής εταιρίας Ernst & Young (Ελλάς) Α.Ε., 11<sup>ο</sup> χλμ. Εθνικής Οδού Αθηνών-Λαμίας, 144 51 Μεταμόρφωση Αττικής, τηλ. 210.28.86.000), ο οποίος έχει συντάξει την από 7.8.2009 Έκθεση Ελέγχου Ειδικού Σκοπού επί της Λογιστικής Κατάστασης εν λόγω κλάδου της 31.7.2009 (Λογιστική Κατάσταση Μετασχηματισμού).

Από της ολοκληρώσεως της απορροφήσεως του Κλάδου, η HOL υποκαθίσταται αυτοδίκαια και χωρίς καμία άλλη διατύπωση σύμφωνα με το νόμο, σε όλα τα δικαιώματα, υποχρεώσεις και έννομες σχέσεις της εισφέρουσας τον Κλάδο εταιρίας Vodafone , που αφορούν στον εισφερόμενο Κλάδο.

Με την καταχώρηση στο Μητρώο Ανώνυμων Εταιριών της απόφασης περί εγκρίσεως της αύξησης του μετοχικού κεφαλαίου της Εταιρίας συνεπεία απορρόφησης του εισφερόμενου Κλάδου όλα τα στοιχεία του ενεργητικού και παθητικού του μεταβιβάζονται αυτοδίκαια στη HOL και χωρίς καμία άλλη διατύπωση της εισφερόμενης περιουσίας και στα σχετικά με αυτή δικαιώματα υποχρεώσεις και έννομες σχέσεις. Η μεταβίβαση συμβατικών σχέσεων του εισφερόμενου κλάδου της Vodafone προϋποθέτει ωστόσο τη προηγούμενη ή νέα (ρητή ή σιωπηρή) συναίνεση των αντισυμβαλλομένων.

Η εν λόγω απόσχιση, εισφορά και απορρόφηση του Κλάδου ολοκληρώθηκε την 28.12.2009 με την καταχώρηση στο οικείο Μητρώο Ανώνυμων Εταιριών της υπ' αριθμ Κ2-13060/28.12.2009 απόφασης της εποπτεύουσας αρχής περί εγκρίσεως της αποσχίσεως του ανωτέρω Κλάδου και της συνακόλουθης αυξήσεως του μετοχικού κεφαλαίου της απορροφώσας τον Κλάδο Εταιρίας.

Τηρήθηκαν όλες οι κατά νόμο προβλεπόμενες διαδικασίες, διατυπώσεις, ανακοινώσεις, δημοσιεύσεις και προθεσμίες, όπως ορίζονται. Επίσης, τηρήθηκε η διαδικασία και πληρούνται οι σχετικές προϋποθέσεις που ορίζονται στο άρθρο 4.1.4.1.4 του Κανονισμού του Χρηματιστηρίου Αθηνών.

Η διαπραγμάτευση των μετοχών της Εταιρίας συνεχίζεται απρόσκοπτη, δεδομένου ότι, βάσει της έγκρισης της Έκτακτης Γενικής Συνέλευσης των μετόχων της HOL την 16.12.2009, οι υφιστάμενοι μέτοχοι θα διατηρήσουν τον ίδιο αριθμό μετοχών, νέας ονομαστικής αξίας € 0,64.

Επισημαίνεται ότι με την απορρόφηση από την HOL του Κλάδου της εταιρίας Vodafone πραγματοποιείται αύξηση του μετοχικού κεφαλαίου της κατά € 41.063.204,79, λόγω της εισφοράς και απορρόφησης του Κλάδου της Vodafone, λογιστικής αξίας € 41.063.204,79 την 31.07.2009 (ημερομηνία ισολογισμού μετασχηματισμού) και αφετέρου κατά ποσό € 1.439.485,61 λόγω της κεφαλαιοποίησης (για σκοπούς στρογγυλοποίησης) μέρους του αποθεματικού από το λογαριασμό της Εταιρίας «Διαφορές από έκδοση μετοχών υπέρ το άρτιο» παράλληλα με τη μεταβολή της ονομαστικής αξίας της μετοχής από € 0,45 σε € 0,64.

Με την ολοκλήρωση της απορρόφησης του εν λόγω κλάδου θα εκδοθούν από την Εταιρία 28.775.838 νέες μετοχές οι οποίες θα παραδοθούν στην εισφέρουσα τον Κλάδο εταιρία Vodafone, νέας ονομαστικής αξίας € 0,64 έκαστη, σύμφωνα με την ισχύουσα νομοθεσία. Σημειώνεται ότι το σύνολο των νέων κοινών ονομαστικών μετά ψήφου, μετοχών που θα αναληφθούν από τη Vodafone θα αντιστοιχούν στο 18,5% του μετοχικού κεφαλαίου και των δικαιωμάτων ψήφου της Εταιρίας, όπως αυτά διαμορφώνονται μετά την έκδοση των νέων μετοχών.

Οι νέες μετοχές που αναφέρονται στην προηγούμενη παράγραφο που εκδίδει η Εταιρία κατά τα ανωτέρω, παραδίδονται στην εισφέρουσα εταιρία Vodafone με πίστωση του λογαριασμού άυλων τίτλων της με τις μετοχές της Εταιρίας, η οποία θα διενεργηθεί δυνάμει σχετικού μητρώου του Χρηματιστηρίου Αθηνών και σύμφωνα με διατυπώσεις που τα αρμόδια όργανα αυτού θα ορίσουν.

Η HOL υποχρεούται να πιστώσει στο λογαριασμό ΣΑΤ της Vodafone μέσω της ΕΛΛΗΝΙΚΑ ΧΡΗΜΑΤΙΣΤΗΡΙΑ Α.Ε. (Ε.Χ.Α.Ε.) τις νέες μετοχές της βάσει της προκύπτουσας σχέσης ανταλλαγής αμέσως μετά την έγκριση της απορρόφησης του Κλάδου από τις αρμόδιες εποπτεύουσες αρχές.

Το σύνολο των νέων μετοχών που προκύπτει από την παρούσα αύξηση μετοχικού κεφαλαίου λόγω της απορρόφησης του Κλάδου θα είναι ελεύθερα διαπραγματεύσιμο.

#### 4.2.2 Όροι Απόσχισης του Κλάδου

Η απορρόφηση του κλάδου της εταιρίας «VODAFONE - ΠΑΝΑΦΟΝ ΑΝΩΝΥΜΗ ΕΛΛΗΝΙΚΗ ΕΤΑΙΡΙΑ ΤΗΛΕΠΙΚΟΙΝΩΝΙΩΝ» που αφορά στο δίκτυο σταθερών ηλεκτρονικών επικοινωνιών και την παροχή υπηρεσιών σταθερής τηλεφωνίας και ευρυζωνικών υπηρεσιών (DSL) πραγματοποιείται με εισφορά στη HOL του συνόλου των στοιχείων ενεργητικού και παθητικού που απαρτίζουν στην ομάδα περιουσίας (Κλάδος) της εταιρίας Vodafone σύμφωνα με τους ακόλουθους όρους:

1. Απορροφούσα τον κλάδο είναι η ανώνυμη εταιρία με την επωνυμία “HELLAS ONLINE ΗΛΕΚΤΡΟΝΙΚΕΣ ΕΠΙΚΟΙΝΩΝΙΕΣ Α.Ε.” και τον διακριτικό τίτλο “ HELLAS ONLINE”, με αριθμό μητρώου Α.Ε. 21328/06/Β/90/13, η οποία εδρεύει στο Δήμο Αθηναίων, οδός Αδριανείου 2 και Παπαδά και εκπροσωπείται νόμιμα.

Εισφέρουσα τον κλάδο είναι η ανώνυμη εταιρία με την επωνυμία «VODAFONE - ΠΑΝΑΦΟΝ ΑΝΩΝΥΜΗ ΕΛΛΗΝΙΚΗ ΕΤΑΙΡΙΑ ΤΗΛΕΠΙΚΟΙΝΩΝΙΩΝ» και τον διακριτικό τίτλο «VODAFONE ΠΑΝΑΦΟΝ», με αριθμό μητρώου Α.Ε. 26089/01ΑΤ/Β/92/276/04, η οποία εδρεύει στο Δήμο Χαλανδρίου Αττικής επί της οδού Τζαβέλλα αρ. 1-3 και εκπροσωπείται νόμιμα.

2. Η απόσχιση του κλάδου της εταιρίας «VODAFONE - ΠΑΝΑΦΟΝ ΑΝΩΝΥΜΗ ΕΛΛΗΝΙΚΗ ΕΤΑΙΡΙΑ ΤΗΛΕΠΙΚΟΙΝΩΝΙΩΝ» (εφεξής «εισφέρουσα εταιρία») που αφορά στο δίκτυο σταθερών ηλεκτρονικών επικοινωνιών και την παροχή υπηρεσιών σταθερής τηλεφωνίας και ευρυζωνικών υπηρεσιών (DSL) και η εισφορά αυτού στην ανώνυμη εταιρία «HELLAS ONLINE ΗΛΕΚΤΡΟΝΙΚΕΣ ΕΠΙΚΟΙΝΩΝΙΕΣ ΑΕ» (εφεξής «απορροφούσα εταιρία») γίνεται σύμφωνα με τις διατάξεις των άρθρων 1-5 του ν. 2166/93 και την ισχύουσα νομοθεσία περί ανωνύμων εταιριών, με βάση τα περιουσιακά στοιχεία του ως άνω κλάδου, όπως απεικονίζονται στον ισολογισμό μετασχηματισμού (Λογιστική Κατάσταση) της 31-7-2009.

3. Η απόσχιση του κλάδου της εταιρίας «VODAFONE - ΠΑΝΑΦΟΝ ΑΝΩΝΥΜΗ ΕΛΛΗΝΙΚΗ ΕΤΑΙΡΙΑ ΤΗΛΕΠΙΚΟΙΝΩΝΙΩΝ» που αφορά στο δίκτυο σταθερών ηλεκτρονικών επικοινωνιών και την παροχή υπηρεσιών σταθερής τηλεφωνίας και ευρυζωνικών υπηρεσιών (DSL) και η εισφορά αυτού στην ανώνυμη εταιρία «HELLAS ONLINE ΗΛΕΚΤΡΟΝΙΚΕΣ ΕΠΙΚΟΙΝΩΝΙΕΣ ΑΕ», ολοκληρώνεται με την καταχώριση στο μητρώο Ανωνύμων Εταιριών της σχετικής εγκριτικής απόφασης της Αρμόδιας Εποπτεύουσας Αρχής.

4. Από της ολοκλήρωσεως της απορροφήσεως του κλάδου, η απορροφούσα εταιρία υποκαθίσταται αυτοδίκαια και χωρίς καμία άλλη διατύπωση σύμφωνα με το νόμο, σε όλα τα δικαιώματα, υποχρεώσεις και έννομες σχέσεις της εισφέρουσας εταιρίας, που αφορούν τον εισφερόμενο κλάδο.

5. Η εισφέρουσα εταιρία θα μεταβιβάσει το σύνολο της περιουσίας του ως άνω κλάδου της (ενεργητικό και παθητικό) στην απορροφούσα εταιρία με βάση την περιουσιακή κατάσταση αυτού, η οποία φαίνεται στον ισολογισμό μετασχηματισμού (Λογιστική Κατάσταση) της 31-7-2009 και όπως η εν λόγω η περιουσία θα διαμορφωθεί μέχρι τη νόμιμη ολοκλήρωση της απορρόφησης. Η απορροφούσα εταιρία θα καταστεί αποκλειστική κυρία, νομέας, κάτοχος και δικαιούχος κάθε περιουσιακού στοιχείου του ως άνω κλάδου της εισφέρουσας εταιρίας.

6. Το μετοχικό κεφάλαιο της απορροφούσας τον κλάδο εταιρίας «HELLAS ONLINE ΗΛΕΚΤΡΟΝΙΚΕΣ ΕΠΙΚΟΙΝΩΝΙΕΣ ΑΕ» θα αυξηθεί λόγω της απορρόφησης κατά το ποσό της λογιστικής αξίας του ως άνω Κλάδου της εισφέρουσας εταιρίας που ανέρχεται σε 41.063.204,79 Ευρώ.

Με την ολοκλήρωση της απορρόφησης του κλάδου θα εκδοθούν από την απορροφούσα εταιρία 28.775.838 νέες μετοχές, ονομαστικής αξίας 0,64 ευρώ η κάθε μία, οι οποίες θα περιέλθουν στην εισφέρουσα εταιρία σύμφωνα με την ισχύουσα νομοθεσία.

7. Από την ημερομηνία ολοκλήρωσης της απορρόφησης του κλάδου οι μετοχές που θα περιέλθουν στην εισφέρουσα εταιρία παρέχουν σε αυτήν το δικαίωμα συμμετοχής στα κέρδη της απορροφούσας εταιρίας.

8. Από 1-8-2009, επομένης ημέρας του ισολογισμού (Λογιστικής Κατάστασης) μετασχηματισμού, με βάση τα στοιχεία του οποίου γίνεται η εισφορά και η απορρόφηση του κλάδου και μέχρι την ημέρα ολοκλήρωσης της απορρόφησης, όλες οι πράξεις και συναλλαγές της εισφέρουσας εταιρίας που αφορούν τον κλάδο, θεωρούνται από λογιστική άποψη ότι γίνονται για λογαριασμό της απορροφούσας εταιρίας, τα δε οικονομικά αποτελέσματα που θα προκύψουν κατά το διάστημα αυτό θα ωφελούν ή θα βαρύνουν αποκλειστικά και μόνο αυτή. Τα σχετικά ποσά θα μεταφερθούν με συγκεντρωτική εγγραφή στα βιβλία της απορροφούσας εταιρίας.

9. Τα περιουσιακά στοιχεία του εισφερομένου κλάδου που θα μεταβιβαστούν στην απορροφούσα εταιρία είναι τα αναγραφόμενα στη Λογιστική Κατάσταση (ισολογισμό) μετασχηματισμού της 31-7-2009.

10. Η εισφέρουσα εταιρία μεταβιβάζει στην απορροφούσα εταιρία το σύνολο του ενεργητικού και παθητικού του ως άνω κλάδου της και κατά συνέπεια η απορροφούσα εταιρία καθίσταται κυρία, νομέας, κάτοχος και δικαιούχος κάθε κινητού και ακινήτου περιουσιακού στοιχείου της εισφέρουσας εταιρίας, των απαιτήσεων αυτής κατά τρίτων από οποιαδήποτε αιτία και αν απορρέουν και παντός εν γένει περιουσιακού στοιχείου αυτής που αφορά τον εισφερόμενο κλάδο της.

11. Μεταβιβάζεται στην απορροφούσα ανώνυμη εταιρία κάθε άλλο δικαίωμα, άυλο αγαθό, αξίωση ή άλλο περιουσιακό στοιχείο που αφορά τον ως άνω κλάδο της εισφέρουσας εταιρίας και αν ακόμα δεν κατονομάζεται ειδικά, ούτε περιγράφεται με ακρίβεια στην οικεία σύμβαση, είτε από παράλειψη είτε από παραδρομή, οι πάσης φύσεως άδειες που έχουν χορηγηθεί από τις Αρχές, πλην αυτών που χορηγήθηκαν από την Ε.Ε.Τ.Τ. καθώς και τα δικαιώματα ή οι έννομες σχέσεις που προκύπτουν από οποιαδήποτε άλλη σχετική σύμβαση ή δικαιοπραξία και τα οποία όλα από τη νόμιμη τελείωση της απορρόφησης του κλάδου περιέρχονται κατά πλήρη κυριότητα στην απορροφούσα εταιρία.

12. Η εισφέρουσα εταιρία δηλώνει, υπόσχεται και εγγυάται ότι: α) η περιουσία του εισφερόμενου κλάδου ως συνόλου εννοούμενης (ενεργητικό και παθητικό) κατά την 31-7-2009, είναι αυτή που αναγράφεται στην Λογιστική Κατάσταση (ισολογισμό) της 31-7-2009, στην οποία αναγράφονται τα εισφερόμενα, μεταβιβαζόμενα και παραδιδόμενα στην απορροφούσα εταιρία περιουσιακά στοιχεία και β) τα εισφερόμενα ενεργητικά μεν στοιχεία τυγχάνουν της αποκλειστικής κυριότητας αυτής και είναι απαλλαγμένα παντός εν γένει πραγματικού και νομικού ελαττώματος, τα δε παθητικά στοιχεία ανέρχονται στα ποσά που αναγράφονται στον ως άνω αναφερόμενο ισολογισμό.

13. Η απορροφούσα εταιρία δηλώνει, ότι αποδέχεται την εισφορά των στοιχείων του ενεργητικού και παθητικού του ως άνω κλάδου της εισφέρουσας εταιρίας, όπως αναφέρονται στη Λογιστική Κατάσταση (ισολογισμό) της 31-7-2009, καθώς και όπως αυτά θα έχουν μεταβληθεί μέχρι της τελειώσεως της απορροφήσεως. Τα περιουσιακά αυτά στοιχεία θα αποτελούν μέρος του ενεργητικού και παθητικού της απορροφούσας εταιρίας.

#### 4.2.3 Πληροφορίες για τον Απορροφώμενο Κλάδο

Η VODAFONE-ΠΑΝΑΦΟΝ ΑΝΩΝΥΜΗ ΕΛΛΗΝΙΚΗ ΕΤΑΙΡΙΑ ΤΗΛΕΠΙΚΟΙΝΩΝΙΩΝ», είναι μέλος του ομίλου VODAFONE, ο οποίος κατέχει εξέχουσα θέση στο χώρο της κινητής επικοινωνίας με 315 εκατομμύρια πελάτες (30 Ιουνίου 2009). Ο Όμιλος VODAFONE έχει παρουσία σε 31 χώρες στις πέντε ηπείρους και περίπου 40 συνεργαζόμενα δίκτυα σε όλο τον κόσμο.

Ο απορροφώμενος κλάδος απαρτίζεται από το ιδιόκτητο δίκτυο, λογισμικό και εξοπλισμό υποδομής σταθερής τηλεφωνίας και ευρυζωνικών υπηρεσιών, λοιπά πάγια στοιχεία, αποθέματα, απαιτήσεις έναντι πελατών, προπληρωθέντα έξοδα για Φυσικές Συνεγκαταστάσεις (Φ/Σ) σε Αστικά Κέντρα (Α/Κ) του ΟΤΕ, προκαταβολές σε προμηθευτές, προβλέψεις αποζημίωσης και υποχρεώσεις σε ασφαλιστικούς οργανισμούς σε σχέση με μεταφερόμενο προσωπικό. Στον απορροφώμενο κλάδο συμπεριλαμβάνονται συμβάσεις παροχής υπηρεσιών με πελάτες, ατομικές συμβάσεις εργασίας μεταφερόμενου προσωπικού, συμβάσεις διασύνδεσης, φορητότητας και παροχής υπηρεσιών πρόσβασης με τηλεπικοινωνιακούς παρόχους (συμπεριλαμβανομένου του ΟΤΕ) καθώς και συμβάσεις προμήθειας υπηρεσιών και εξοπλισμού με τρίτους προμηθευτές.

Τα οικονομικά στοιχεία του Ισολογισμού Μετασχηματισμού (Λογιστική Κατάσταση) του εν λόγω απορροφώμενου Κλάδου με ημερομηνία 31.07.2009 που έχουν συνταχθεί σύμφωνα με τις αρχές των Διεθνών Προτύπων Χρηματοοικονομικής Αναφοράς (ΔΠΧΑ) παρατίθενται κατωτέρω:

**Λογιστική Κατάσταση Κλάδου Σταθερής Τηλεφωνίας και Ευρυζωνικών Υπηρεσιών DSL σύμφωνα με τα Διεθνή Πρότυπα Χρηματοοικονομικής Αναφοράς την 31.07.2009**

(ποσά σε €)

**ΕΝΕΡΓΗΤΙΚΟ**

**Μη κυκλοφορούντα περιουσιακά στοιχεία**

Δίκτυο υποδομής	28.843.029,71
Λοιπά πάγια	7.082.173,66
<b>Σύνολο μη κυκλοφορούντων περιουσιακών στοιχείων</b>	<b>35.925.203,37</b>

**Κυκλοφορούντα περιουσιακά στοιχεία**

Αποθέματα	933.513,85
Απαιτήσεις από εμπορικές δραστηριότητες	348.894,50
Λοιπές απαιτήσεις	5.129.654,15
<b>Σύνολο κυκλοφορούντων περιουσιακών στοιχείων</b>	<b>6.412.062,50</b>

<b>Σύνολο περιουσιακών στοιχείων</b>	<b>42.337.265,87</b>
--------------------------------------	----------------------

**ΚΑΘΑΡΗ ΘΕΣΗ ΚΑΙ ΥΠΟΧΡΕΩΣΕΙΣ**

**Μακροπρόθεσμες υποχρεώσεις**

Προβλέψεις	23.576,25
<b>Σύνολο μακροπροθέσμων υποχρεώσεων</b>	<b>23.576,25</b>

**Βραχυπρόθεσμες υποχρεώσεις**

Υποχρεώσεις από εμπορικές δραστηριότητες	662.773,95
Λοιπές υποχρεώσεις	24.646,77
Προβλέψεις και έσοδα επομένων χρήσεων	563.064,11
<b>Σύνολο βραχυπροθέσμων υποχρεώσεων</b>	<b>1.250.484,83</b>

<b>Σύνολο υποχρεώσεων</b>	<b>1.274.061,08</b>
---------------------------	---------------------

<b>Καθαρή θέση αποσχισμένου κλάδου</b>	<b>41.063.204,79</b>
--	----------------------

Πηγή: Στοιχεία από την Έκθεση Ελέγχου Ειδικού Σκοπού επί του Ισολογισμού Μετασχηματισμού (Λογιστική Κατάσταση) της 31.7.2009 του Κλάδου που συντάχθηκε σύμφωνα με τις αρχές ΔΠΧΑ από τον ορκωτό ελεγκτή-λογιστή κ. Ιωάννη Ψυχουντάκη (Α.Μ.Σ.Ο.Ε.Λ. 20161) της ελεγκτικής εταιρίας Ernst & Young (Ελλάς) Α.Ε.

Η Εταιρία δηλώνει ότι λαμβάνοντας υπόψη τα στοιχεία της 30.09.2009 του κλάδου που εισφέρεται, με βάση τα Διεθνή Πρότυπα Πληροφόρησης, ο Κύκλος Εργασιών, τα Αποτελέσματα μετά από φόρους και το Ενεργητικό, δεν υπερβαίνουν το 25% των αντίστοιχων στοιχείων της απορροφώσας τον Κλάδο Εταιρίας σε ενοποιημένο επίπεδο, ως εκ τούτου δε συντρέχει λόγος σύνταξης pro forma οικονομικών καταστάσεων.

Ακολουθεί η Έκθεση Ελέγχου Ειδικού Σκοπού από τον Ορκωτό Ελεγκτή Λογιστή κ. Ιωάννη Ψυχουντάκη (Α.Μ. ΣΟΕΛ 20161) της ελεγκτικής εταιρίας Ernst & Young (Ελλάς) Α.Ε. (11<sup>ο</sup> Χλμ. Εθνική Οδού Αθηνών – Λαμίας, 144 51 Μεταμόρφωση Αττικής τηλ. 210 28.86.000) επί της Λογιστικής Κατάστασης Μετασχηματισμού του προς Απόσχιση Κλάδου της Εταιρίας «VODAFONE-ΠΑΝΑΦΟΝ Α.Ε.Ε.Τ» η οποία έχει συνταχθεί σύμφωνα με τις αρχές των Διεθνών Προτύπων Χρηματοοικονομικής Αναφοράς (ΔΠΧΑ):

*«Ελέγξαμε τη συνημμένη Λογιστική Κατάσταση του κλάδου σταθερής τηλεφωνίας και ευρυζωνικών υπηρεσιών DSL της εταιρίας «VODAFONE-ΠΑΝΑΦΟΝ Α.Ε.Ε.Τ.» (η Εταιρία) της 31<sup>ης</sup> Ιουλίου 2009, η οποία συντάχθηκε σύμφωνα με τις αρχές των Διεθνών Προτύπων Χρηματοοικονομικής Αναφοράς («ΔΠΧΑ»), για σκοπούς απόσχισης και εισφοράς τους στην εταιρία «Hellas OnLine Ηλεκτρονικές Επικοινωνίες Ανώνυμη Εταιρία», βάσει των διατάξεων του φορολογικού νόμου 2166/1993. Την ευθύνη για την κατάρτιση αυτής της Λογιστικής Κατάστασης φέρει η διοίκηση της Εταιρίας. Δικής μας ευθύνη είναι η έκφραση γνώμης επί της Λογιστικής Κατάστασης αυτής με βάση τον διενεργηθέντα έλεγχο.*

*Διενεργήσαμε τον έλεγχο μας σύμφωνα με τα Ελληνικά Ελεγκτικά Πρότυπα, που είναι εναρμονισμένα με τα Διεθνή Ελεγκτικά Πρότυπα (Διεθνές Ελεγκτικό Πρότυπο 800, Έκθεση Ελέγχου του Ανεξάρτητου Ελεγκτή επί Αναθέσεων Ελέγχου Ειδικού Σκοπού). Τα πρότυπα αυτά απαιτούν τον σχεδιασμό και την εκτέλεση του ελέγχου με σκοπό την απόκτηση εύλογης διασφάλισης για το εάν η συνημμένη Λογιστική Κατάσταση είναι απαλλαγμένη από ουσιώδη ανακρίβεια.. Ο έλεγχος περιλαμβάνει την εξέταση σε δειγματοληπτική βάση των τεκμηρίων που υποστηρίζουν τα ποσά και τις τυχόν γνωστοποιήσεις στην Λογιστική Κατάσταση. Ο έλεγχος περιλαμβάνει επίσης εκτίμηση των λογιστικών αρχών που χρησιμοποιήθηκαν και των σημαντικών εκτιμήσεων που έγιναν από την διοίκηση καθώς επίσης και αξιολόγηση της συνολικής παρουσίας της Λογιστικής Κατάστασης. Πιστεύουμε ότι ο έλεγχός μας παρέχει λογική βάση για την γνώμη μας.*

*Κατά την γνώμη μας η συνημμένη Λογιστική Κατάσταση παρουσιάζει εύλογα από κάθε ουσιώδη άποψη τα Στοιχεία του Ενεργητικού, τις Υποχρεώσεις και τα Στοιχεία των Ίδιων Κεφαλαίων του προς απόσχιση κλάδου της Εταιρίας κατά την 31<sup>η</sup> Ιουλίου 2009 σύμφωνα με τις αρχές των Διεθνών Προτύπων Χρηματοοικονομικής Αναφοράς («ΔΠΧΑ») και προκύπτουν από την αναλυτική απογραφή των αξιών των επιμέρους στοιχείων, η οποία εμφανίζεται στο Βιβλίο Απογραφών και Ισολογισμού της εταιρίας, στις σελίδες 53.210 έως 53.215. Η καθαρή θέση του εισφερόμενου κλάδου σταθερής τηλεφωνίας και ευρυζωνικών (DSL) υπηρεσιών της εταιρίας «VODAFONE – ΠΑΝΑΦΟΝ Α.Ε.Ε.Τ.» σύμφωνα με τις αρχές των Διεθνών Προτύπων Χρηματοοικονομικής Αναφοράς («ΔΠΧΑ»), ανέρχεται σε 41.063.204,79 ευρώ.»*

Η ως άνω έκθεση παρατίθεται αυτούσια και δεν υπάρχουν παραλείψεις που θα την καθιστούσαν ανακριβή ή παραπλανητική.

Η εν λόγω λογιστική κατάσταση και η σχετική έκθεση ειδικού σκοπού είναι διαθέσιμα στα γραφεία της Εταιρίας, Αδριανείου 2 και Παπαδά, Αθήνα 115 25, τηλ. 213 000 4000, κατόπιν συναίνεσης του Ορκωτού Ελεγκτή Λογιστή κ. Ιωάννη Ψυχουντάκη.

#### 4.2.4 Μέθοδοι Αποτίμησης- Γνώμη για το Εύλογο και Δίκαιο της Σχέσης Ανταλλαγής

Σχετικά με τα αποτελέσματα της Αποτίμησης που διενήργησε η Proton Bank καθώς και τη Γνώμη για το Εύλογο και Δίκαιο της Σχέσης Ανταλλαγής σημειώνονται τα εξής:

«Το Διοικητικό Συμβούλιο της HOL, στα πλαίσια της απορρόφησης του Κλάδου, ανέθεσε στη PROTON BANK να ενεργήσει ως εμπειρογνώμονας κατά την έννοια του άρθρου 4.1.4.1.4 του Κανονισμού Χ.Α., όπως ισχύει, να γνωμοδοτήσει επί του ευλόγου και δικαίου της αποτίμησης των εισφερομένων κλάδων και της εξ αυτής προκύπτουσας σχέσης ανταλλαγής διατυπώνοντας σχετική Έκθεση Ανεξάρτητου Εμπειρογνώμονα καθώς και για το εάν οι μέθοδοι που υιοθετήθηκαν είναι κατάλληλες για τη συγκεκριμένη περίπτωση.

Την έκθεση υπογράφουν τα αρμόδια στελέχη της PROTON BANK. Η διεύθυνση της PROTON BANK είναι: Αμαλιάδος 20, Αθήνα 115 23 (τηλ.: 210 69.70.000).



Όπως σημειώνει η PROTON BANK, στην έκθεσή της, οι μεθοδολογίες Αποτίμησης οι οποίες εφαρμόστηκαν για τον προσδιορισμό της δίκαιης αξίας της Εταιρίας κρίνονται οι κατάλληλες για τη συγκεκριμένη περίπτωση και κατά την εφαρμογή των μεθοδολογιών αυτών δεν παρουσιάστηκαν δυσχέρειες ή δυσκολίες.

Επίσης, οι εργασίες Αποτίμησης διενεργήθηκαν υπό την παραδοχή της αυτοτελούς συνέχισης (going concern principle) της δραστηριότητας της Εταιρίας και του εισφερόμενου Κλάδου. Συνεπώς δεν εξετάστηκαν τυχόν θετικές ή αρνητικές επιδράσεις της απόσχισης και εισφοράς του Κλάδου όπως ενδεικτικά είναι οι δυνατότητες για οικονομίες κλίμακας, λοιπές συνέργιες, έξοδα υλοποίησης της απόσχισης και εισφοράς του Κλάδου, κ.λπ.

Περαιτέρω, τα αποτελέσματα της εργασίας της PROTON BANK δεν αποσκοπούν στον αντικειμενικό προσδιορισμό της αξίας της Εταιρίας και του Κλάδου ξεχωριστά, αλλά στη σχετική αξία τους στο πλαίσιο της προτεινόμενης απόσχισης και εισφοράς. Οι αποτιμήσεις της Εταιρίας και του Κλάδου διενεργήθηκαν σύμφωνα με τις κατωτέρω γενικώς αποδεκτές αρχές και μεθοδολογίες που ακολουθούνται διεθνώς και το τελικό αποτέλεσμα εξήχθη, αφού λήφθηκε υπόψη ο βαθμός καταλληλότητας της κάθε μεθοδολογίας. Τα παρακάτω στοιχεία συμπεριλαμβανομένων και των αναλυτικών αποτελεσμάτων ανά μεθοδολογία αποτίμησης παρουσιάζονται στο παρόν ενημερωτικό δελτίο με τη σύμφωνη γνώμη της PROTON BANK:

**Η Μέθοδος της Προεξόφλησης των Ελεύθερων Ταμειακών Ροών** στηρίζεται στη θεωρία ότι η αξία μιας εταιρίας, ενός κλάδου ή δραστηριότητας, ισούται με την καθαρή παρούσα αξία των ελεύθερων μελλοντικών ταμειακών ροών της, δηλαδή της διαφοράς μεταξύ των χρηματικών εισροών που προέρχονται από τη λειτουργία της επιχείρησης (προ τόκων) και των χρηματικών εκροών που αφορούν στη χρηματοδότηση των επενδυτικών αναγκών, στις πληρωμές φόρων και στη χρηματοδότηση του κεφαλαίου κινήσεως, προεξοφλημένων με ένα κατάλληλο επιτόκιο αναγωγής (συντελεστής προεξόφλησης), που αντιστοιχεί στο κόστος ευκαιρίας των κεφαλαίων για επενδύσεις ανάλογου κινδύνου. Για την εφαρμογή της μεθόδου απαιτείται εκτίμηση των ελεύθερων ταμειακών ροών της εταιρίας ή δραστηριότητας για ένα συγκεκριμένο χρονικό ορίζοντα στο μέλλον, εκτίμηση ενδεχόμενης υπολειμματικής αξίας (terminal value) της εταιρίας ή δραστηριότητας, η οποία αφορά στην αξία αυτής στο διηνεκές, ήτοι μετά το πέρας της περιόδου προβλέψεων και εκτίμηση του επιτοκίου προεξόφλησης των ταμειακών ροών, το οποίο αντικατοπτρίζει το κόστος ευκαιρίας που αντιπροσωπεύει τη μέση αναμενόμενη απόδοση των χρηματοδοτών της εταιρίας. Σημειώνεται ότι η εν λόγω μέθοδος προσδιορίζει την αξία ολόκληρης της επιχείρησης, του κλάδου ή δραστηριότητας, από την οποία αφαιρείται η αξία του δανεισμού για τον προσδιορισμό της αξίας των ιδίων κεφαλαίων.

**Η Μέθοδος του Οικονομικού Κέρδους** (economic profit) ορίζει ότι η αξία της επιχείρησης ισούται με το ποσό του επενδεδυμένου κεφαλαίου (invested capital), πλέον μιας προσαύξησης (premium) η οποία ισούται με την παρούσα αξία της εκτιμώμενης μελλοντικής αξίας της επιχείρησης.

Από την εφαρμογή των εν λόγω μεθόδων στα αντίστοιχα ιστορικά και προβλεπόμενα οικονομικά αποτελέσματα της υπό εξέταση Εταιρίας ή δραστηριότητας, προκύπτει η εκτίμηση του εύρους αξιών της Εταιρίας και του εισφερόμενου Κλάδου.

Με βάση τα ανωτέρω, προέκυψε το εξής εύρος αξιών :

(ποσά σε € εκατ.)	HELLAS ONLINE	ΚΛΑΔΟΣ VODAFONE
Ελάχιστο	167,58	40,03
Μέγιστο	187,92	42,51

Τα αποτελέσματα ανά μεθοδολογία και ο ειδικός συντελεστής βάρους της κάθε μεθόδου αποτίμησης, βάσει των οποίων προέκυψε το ανωτέρω εύρος αξιών, έχουν ως εξής:

<b>HELLAS ONLINE</b>			
Μεθοδολογία Αποτίμησης	Συντελεστής Βάρους	Ελάχιστο (g=0,5%)	Μέγιστο (g=1%)
1. Μέθοδος της Προεξόφλησης των Ελεύθερων Ταμειακών Ροών	50%	167,58	187,92
2. Μέθοδος του Οικονομικού Κέρδους	50%	167,58	187,92

<b>ΚΛΑΔΟΣ VODAFONE</b>			
Μεθοδολογία Αποτίμησης	Συντελεστής Βάρους	Ελάχιστο (g=0,5%)	Μέγιστο (g=1%)
1. Μέθοδος της Προεξόφλησης των Ελεύθερων Ταμειακών Ροών	50%	40,03	42,51
2. Μέθοδος του Οικονομικού Κέρδους	50%	40,03	42,51

Συμπληρωματικά αναφέρεται ότι, για τον υπολογισμό των ελεύθερων ταμειακών ροών στο διηλεκές, και για τις δύο μεθόδους αποτίμησης, υιοθετήθηκε η συντηρητική παραδοχή της ετήσιας αύξησης των ελεύθερων ταμειακών ροών με ρυθμό 1% (μέγιστο εύρος αποτίμησης) και 0,5% (ελάχιστο εύρος αποτίμησης), αντικατοπτρίζοντας μια ρεαλιστική προσέγγιση της ελληνικής, της ευρωπαϊκής οικονομίας, του εν λόγω Κλάδου και της hellas online.

Οι μεθοδολογίες αποτίμησης, οι οποίες εφαρμόστηκαν για τον προσδιορισμό της δίκαιης αξίας της Εταιρίας και του Κλάδου κρίνονται οι κατάλληλες για τη συγκεκριμένη περίπτωση και κατά την εφαρμογή των μεθοδολογιών αυτών δεν παρουσιάστηκαν δυσχέρειες ή δυσκολίες. Οι εργασίες αποτίμησης διενεργήθηκαν υπό την παραδοχή της αυτοτελούς συνέχισης (going concern principle) της δραστηριότητας της Εταιρίας και του εισφερόμενου Κλάδου. Συνεπώς δεν εξετάστηκαν τυχόν θετικές ή αρνητικές επιδράσεις της απόσχισης και Εισφοράς του Κλάδου όπως ενδεικτικά είναι οι δυνατότητες για οικονομίες κλίμακας, λοιπές συνέργειες, έξοδα υλοποίησης της Απόσχισης και Εισφοράς, κ.λπ.

Βάσει των ανωτέρω, το εύρος της σχέσης ανταλλαγής - μέσω της έκδοσης νέων μετοχών - το οποίο προκύπτει από την εκτίμηση του εύρους της εύλογης και δίκαιης αξίας που υπολογίσθηκε για την Εταιρίας και τον εισφερόμενο Κλάδο, παρουσιάζεται κατωτέρω:

<b>ΚΛΑΔΟΣ VODAFONE</b>	<b>Αριθμός νέων μετοχών HELLAS ONLINE</b>
Ελάχιστο	27.003.436
Μέγιστο	32.157.447

Επισημαίνεται ότι τα αποτελέσματα της εργασίας της PROTON BANK δεν αποσκοπούν στον αντικειμενικό προσδιορισμό της αξίας της Εταιρίας και του Κλάδου ξεχωριστά, αλλά στη σχετική αξία τους στο πλαίσιο της προτεινόμενης απόσχισης και εισφοράς του Κλάδου.

Σύμφωνα με την προτεινόμενη, από τα Διοικητικά Συμβούλια της Εταιρίας και της εισφέρουσας τον Κλάδο εταιρίας Vodafone, σχέση ανταλλαγής, η εισφέρουσα τον Κλάδο εταιρία Vodafone θα λάβει συνολικά 28.775.838 μετοχές της απορροφώσας το Κλάδο Εταιρίας, σε αντάλλαγμα για την εισφορά του Κλάδου, του οποίου η λογιστική αξία εκτιμήθηκε στο ποσό των €41.063.204,79. Η προτεινόμενη σχέση ανταλλαγής κατά τη γνώμη της PROTON BANK εμπίπτει εντός του εύρους της αντίστοιχης σχέσης ανταλλαγής που προέκυψε από την αποτίμηση της Εταιρίας και του Κλάδου και επομένως κρίνεται ως εύλογη και δίκαιη.

Η αποτίμηση της PROTON BANK δεν αξιολογεί την επιχειρηματική απόφαση των Δ.Σ. της Εταιρίας και της εισφέρουσας τον Κλάδο εταιρίας Vodafone να προχωρήσουν στην απόσχιση και εισφορά του Κλάδου και να προτείνουν στους μετόχους να εγκρίνουν την απόσχιση και εισφορά του Κλάδου. Επίσης η PROTON BANK δεν εκφέρει γνώμη όσον αφορά τη μελλοντική αξία ή χρηματιστηριακή τιμή των κινητών αξιών της Εταιρίας σε οποιαδήποτε χρονική στιγμή.

Η PROTON BANK δεν αποτελεί συνδεδεμένη με την Εταιρία ή την εισφέρουσα τον Κλάδο εταιρία Vodafone, κατά την έννοια του άρθρου 42ε του κ.ν. 2190/1920. Περαιτέρω, η PROTON BANK δεν συνδέεται με οποιονδήποτε τρόπο με την Εταιρία ή/και την εισφέρουσα τον Κλάδο εταιρία Vodafone για την τελευταία πριν την Απόσχιση και Εισφορά πενταετία. Σημειώνεται ότι στο παρελθόν, η PROTON BANK και συνδεδεμένες με αυτή επιχειρήσεις, έχουν παράσχει χρηματοοικονομικές συμβουλευτικές, χρηματοδοτικές υπηρεσίες και υπηρεσίες αναδοχής προς την Εταιρία και έχει λάβει αμοιβές για την παροχή αυτών των υπηρεσιών. Κατά την συνήθη πορεία των δραστηριοτήτων, η PROTON BANK και συνδεδεμένες με αυτή επιχειρήσεις, ενδέχεται σε οποιαδήποτε χρονική στιγμή να παράσχουν σχετικές υπηρεσίες προς την Εταιρία και ως εκ τούτου να λάβουν αμοιβή για την παροχή των υπηρεσιών αυτών.

Σημειώνεται ότι η ανωτέρω γνωμοδότηση καταρτίστηκε σύμφωνα με τις διατάξεις του Κανονισμού του Χ.Α.

Τονίζεται πως η PROTON BANK, προκειμένου να καταλήξει στην άποψή της, προέβη στην αποτίμηση των HELLAS ONLINE (η «Αναδεχόμενη») και VODAFONE (η «Εισφέρουσα» και από κοινού («τα Μέρη»), έχοντας μελετήσει τα παρακάτω:

α) δημοσιευμένες πληροφορίες σχετικά με την Αναδεχόμενη, τον Κλάδο της Εισφέρουσας, καθώς και λοιπές συγκρίσιμες εταιρίες,

β) ελεγμένες εταιρικές και ενοποιημένες οικονομικές καταστάσεις της Αναδεχόμενης με ημερομηνία 31 Δεκεμβρίου 2008 και ενοποιημένες οικονομικές καταστάσεις της Αναδεχόμενης με ημερομηνία 30 Ιουνίου 2009 και την ελεγμένη λογιστική κατάσταση του Κλάδου σταθερής τηλεφωνίας και ευρυζωνικών υπηρεσιών DSL της Εισφέρουσας σύμφωνα με τα ΔΠΧΠ, με ημερομηνία 31 Ιουλίου 2009,

γ) την Έκθεση Ελέγχου Ειδικού Σκοπού του Ανεξάρτητου Ελεγκτή επί της Λογιστικής Κατάστασης Μετασχηματισμού του προς Απόσχιση Κλάδου της Εισφέρουσας με ημερομηνία 31 Ιουλίου 2009, για την επιβεβαίωση της λογιστικής αξίας των περιουσιακών στοιχείων του εισφερόμενου Κλάδου,

δ) χρηματοοικονομικές πληροφορίες σχετικές με τις δραστηριότητες και τις προοπτικές της Αναδεχόμενης και του Κλάδου, συμπεριλαμβανομένων προβλέψεων αποτελεσμάτων της Αναδεχόμενης και του Κλάδου, όπως προετοιμάστηκαν από τις Διοικήσεις της Αναδεχόμενης και της Εισφέρουσας και επιβεβαιώνονται και από τη σχετική επιστολή της Αναδεχόμενης της 3<sup>ης</sup> Σεπτεμβρίου 2009,

ε) χρηματοοικονομικές και χρηματιστηριακές πληροφορίες για άλλες ομοειδείς εταιρίες των οποίων οι μετοχές διαπραγματεύονται σε χρηματιστηριακές αγορές,

στ) τις επικρατούσες συνθήκες στις αγορές που δραστηριοποιούνται η Αναδεχόμενη και ο Κλάδος και

ζ) λοιπές πληροφορίες και στοιχεία από τη Διοίκηση της Αναδεχόμενης, η οποία βεβαίωσε την PROTON BANK περί της ακρίβειας και πληρότητάς τους.

Η αποτίμηση της PROTON BANK έχει βασιστεί σε πληροφορίες, εκτιμήσεις και αναλύσεις που παρασχέθηκαν από τις Διοικήσεις και Διευθύνσεις της Αναδεχόμενης και της Εισφέρουσας και για τις οποίες, με τη συναίνεσή τους, έλαβε ως δεδομένο ότι έχουν ετοιμαστεί κατά εύλογο τρόπο επί τη βάση των διαθέσιμων εκτιμήσεων και κρίσεων των Διοικήσεων και Διευθύνσεων των μερών, όσον αφορά τη σημερινή αλλά και τη μελλοντική πορεία της Αναδεχόμενης και του Κλάδου και δεν αναμένονται γεγονότα τα οποία δύναται να επηρεάσουν σημαντικά

την αξία της Αναδεχόμενης ή/και του Κλάδου. Με τη συναίνεση των Διοικήσεων της Αναδεχόμενης και της Εισφέρουσας, η PROTON BANK βασίστηκε στο ότι όλες οι πληροφορίες, χρηματοοικονομικές, λογιστικές, νομικές, φορολογικές και άλλες που υπήρξαν αντικείμενο συζήτησης ή μελετήθηκαν από αυτή, είναι πλήρεις και ακριβείς και έλαβε ως δεδομένο την ακρίβεια και πληρότητα των πληροφοριών αυτών για το σκοπό παροχής της γνώμης της PROTON BANK. Τονίζεται πως η PROTON BANK δεν διενέργησε ανεξάρτητο έλεγχο των παραληφθέντων στοιχείων. Επιπλέον, με τη συναίνεση των Διοικήσεων των μερών, η PROTON BANK έλαβε ως δεδομένο ότι τα μελλοντικά αποτελέσματα της Αναδεχόμενης και του Κλάδου, θα πραγματοποιηθούν στο σύνολό τους και εντός των χρονικών ορίων που έχουν χρησιμοποιηθεί στην προετοιμασία των εκτιμήσεων από τις Διοικήσεις των μερών. Η γνώμη της PROTON BANK βασίστηκε εξ ανάγκης στις οικονομικές, κανονιστικές συνθήκες αγοράς και άλλες συνθήκες, καθώς επίσης και σε λοιπές πληροφορίες όπως αυτές επιβεβαιώθηκαν με την από την 3 Σεπτεμβρίου 2009 επιστολή των Διοικήσεων των Μερών. Ως εκ τούτου, υπάρχει ενδεχόμενο διαφοροποίησης των παραπάνω στοιχείων. Ακόμη και σε αυτή την περίπτωση ωστόσο, η PROTON BANK εκτιμά πως τα τελικά αποτελέσματα της αποτίμησης δεν θα διαφοροποιούνταν σημαντικά.

Η PROTON BANK δεν αναλαμβάνει καμία ευθύνη ή υποχρέωση σε περίπτωση που κάποια πληροφορία ή γεγονός που έχει δοθεί, αποδειχθεί ανακριβής ή λανθασμένη ή παραπλανητική ή μη αποδεκτή. Δεν αναλαμβάνει καμία ευθύνη ή υποχρέωση ακόμη και στην περίπτωση που αποδειχθεί ότι κάποιο από τα Μέρη παρακράτησε σημαντικά έγγραφα και γεγονότα. Τέλος, η PROTON BANK δε φέρει καμία ευθύνη ως προς τυχόν νομικά, φορολογικά, λογιστικά θέματα που άπτονται της Απόσχισης και Εισφοράς και για τα οποία εκτιμά ότι η Διοίκηση της Αναδεχόμενης έχει λάβει τη γνώμη ειδικών εμπειρογνομόνων.

Οι ανωτέρω πληροφορίες έχουν αναπαραχθεί από την Έκθεση της PROTON BANK.

Εκτός από τις πληροφορίες που περιλαμβάνονται στο παρόν τμήμα του Ενημερωτικού Δελτίου και αφορούν στο αποτέλεσμα της Έκθεσης διατύπωσης γνώμης, κατά το άρθρο 4.1.4.1.4 του Κανονισμού του Χρηματιστηρίου Αθηνών, για το εύλογο και δίκαιο της αποτίμησης του κλάδου που αφορά στο Δίκτυο Σταθερών Ηλεκτρονικών Επικοινωνιών και στην παροχή υπηρεσιών σταθερής τηλεφωνικά και ευρυζωνικών υπηρεσιών (DSL) της Vodafone ΠΑΝΑΦΟΝ ΑΕΕΤ) και υπό τους περιορισμούς που αναφέρονται αμέσως πιο πάνω, η PROTON BANK ουδεμία ευθύνη φέρει για οποιεσδήποτε πληροφορίες περιέχονται στο παρόν Ενημερωτικό Δελτίο ή σε τμήμα αυτού».

Οι ανωτέρω πληροφορίες προέρχονται από τις, 4.9.2009 έκθεση γνωμοδότησης και 24.11.2009 επιστολή της Proton Bank επί του δίκαιου και εύλογου της σχέσης ανταλλαγής μετοχών καθώς και την από 16.11.2009 επιστολή συναίνεσης της Proton Bank, οι οποίες έχουν αναπαραχθεί πιστά και δεν υπάρχουν παραλείψεις που θα τις καθιστούσαν ανακριβείς ή παραπλανητικές.

#### 4.2.5 Λόγοι Απορρόφησης του Κλάδου

Η Διοίκηση της Εταιρίας έκρινε σκόπιμη την εταιρική αυτή πράξη της απορρόφησης του ανωτέρω Κλάδου της Vodafone από τη HOL καθώς έτσι επιτυγχάνεται μία στρατηγική συνεργασία των δύο ως άνω εταιριών, οι οποίες πρωταγωνιστούν στους τομείς σταθερής και κινητής τηλεφωνίας της αγοράς των τηλεπικοινωνιών, με αποτέλεσμα τη δημιουργία ενός σημαντικού, ισχυρού και ανταγωνιστικού πόλου στην ελληνική αγορά τηλεπικοινωνιών. Η συνεργασία αυτή στοχεύει να ενισχύσει την παρουσία και το μέγεθος κάθε μίας εξ αυτών των εταιριών.

Επιπλέον, η εν λόγω στρατηγική συνεργασία θα υποστηριχθεί και από συγκεκριμένες εμπορικές συμβάσεις μεταξύ των δύο εταιριών (βλ. αναλυτικά παράγραφο «Εμπορικές Συμβάσεις» στο κεφ. 3.4. «Σημαντικές Συμβάσεις». Ειδικότερα, οι εταιρίες στοχεύουν να ακολουθήσουν μία ευρύτερη εμπορική συνεργασία μεταξύ τους για την από κοινού προώθηση των προϊόντων και των υπηρεσιών τους στους τομείς της σταθερής και κινητής τηλεφωνίας και της ευρυζωνικότητας, γεγονός το οποίο εκτιμάται ότι θα έχει ως αποτέλεσμα την παροχή στον τελικό καταναλωτή εναλλακτικών επιλογών αναφορικά με τη σταθερή, κινητή τηλεφωνία και τις ευρυζωνικές υπηρεσίες (DSL) μέσω σταθερών τηλεπικοινωνιακών δικτύων, σε ανταγωνιστικές τιμές και ποιότητα. Ειδικότερα τα κύρια οφέλη που αναμένονται από την εμπορική συνεργασία είναι τα εξής:

- Εξασφάλιση ενός εκτεταμένου νέου δικτύου πωλήσεων λιανικής, που αποτελείται από 400 περίπου καταστήματα
- Ανάπτυξη προϊόντων σύγκλισης σταθερής τηλεφωνίας, κινητής τηλεφωνίας και ευρυζωνικού internet
- Ενδυνάμωση του εταιρικού πελατολογίου
- Περαιτέρω ενδυνάμωση της εταιρικής επωνυμίας hellas online μέσω της συνεργασίας με μία από τις κορυφαίες εμπορικές επωνυμίες παγκοσμίως

Με τον τρόπο αυτό, αναμένεται να επιτευχθεί ενίσχυση του μεριδίου αγοράς κάθε μίας από τις εμπλεκόμενες εταιρίες καθώς και βελτίωση των οικονομικών μεγεθών τους, λόγω των συνεργιών που αναμένονται να προκύψουν.

Παράλληλα, με την απορρόφηση του Κλάδου, η Εταιρία ενισχύει περαιτέρω τη χωρητικότητα και το μέγεθος των ευρυζωνικών υποδομών της.

### 4.3 ΠΛΗΡΟΦΟΡΙΕΣ ΣΧΕΤΙΚΑ ΜΕ ΤΙΣ ΜΕΤΟΧΕΣ

Οι μετοχές της Εταιρίας είναι άυλες Κοινές, Ονομαστικές, με δικαίωμα ψήφου, διαπραγματεύονται στο Χρηματιστήριο Αθηνών και έχουν εκδοθεί βάσει των διατάξεων του νόμου και του καταστατικού της Εταιρίας.

Οι μετοχές της Εταιρίας διαπραγματεύονται από 03.07.2009 με την από 2.7.2009 απόφαση του Δ.Σ. του Χ.Α., στην κατηγορία επιτήρησης, κατ' εφαρμογήν των κριτηρίων της ενότητας 3.1.2.5.(1 (β)) του Κανονισμού του Χ.Α. Όπως δε προβλέπεται στην ενότητα 3.1.2.6 του Κανονισμού του Χ.Α., σε περίπτωση ένταξης στην κατηγορία Επιτήρησης για λόγους που αφορούν τη μείωση των ιδίων κεφαλαίων, η επανένταξη επιτρέπεται στην περίπτωση πραγματοποίησης αύξησης μετοχικού κεφαλαίου. Στην περίπτωση αυτή, η επανένταξη πραγματοποιείται κατά το χρόνο εισαγωγής των νέων, προερχόμενων από την αύξηση, μετοχών.

Η Έκτακτη Γενική Συνέλευση των μετόχων της Εταιρίας, κατά τη συνεδρίασή της στις 16.12.2009 αποφάσισε την αύξηση του μετοχικού κεφαλαίου της κατά € 41.063.204,79, λόγω της εισφοράς και απορρόφησης του Κλάδου της Vodafone, λογιστικής αξίας € 41.063.204,79 την 31.07.2009 (ημερομηνία ισολογισμού μετασχηματισμού) και αφετέρου κατά ποσό € 1.439.485,61 με κεφαλαιοποίηση (για σκοπούς στρογγυλοποίησης) μέρους του αποθεματικού από το λογαριασμό της Εταιρίας «Διαφορές από έκδοση μετοχών υπέρ το άρτιο» παράλληλα με τη μεταβολή της ονομαστικής αξίας της μετοχής από € 0,45 σε € 0,64 και την έκδοση 28.775.838 νέων Κοινών Ονομαστικών μετοχών, νέας ονομαστικής αξίας € 0,64 εκάστη.

Σε συνέχεια των ανωτέρω και σε περίπτωση μη πλήρωσης εκ μέρους της Εταιρίας των οριζόμενων στην ενότητα 3.1.2.6 του Κανονισμού του Χ.Α. προϋποθέσεων, για αναθεώρηση της ένταξης στην Κατηγορία Επιτήρησης, το σύνολο των μετοχών της Εταιρίας θα παραμείνει στην κατηγορία αυτή .

Ο κωδικός ISIN (International Security Identification Number) των κοινών μετοχών της HOL είναι GRS 420003006. Αρμόδιος φορέας για την τήρηση του σχετικού αρχείου των άυλων μετοχών είναι η ΕΛΛΗΝΙΚΑ ΧΡΗΜΑΤΙΣΤΗΡΙΑ Α.Ε. (πρώην Κεντρικό Αποθετήριο Αξιών «Κ.Α.Α.») Λεωφ. Αθηνών 110, 104 42 Αθήνα.

Η Εταιρία είχε συνάψει σύμβαση Ειδικής Διαπραγμάτευσης της μετοχής της με την PROTON ΤΡΑΠΕΖΑ Α.Ε., η οποία έληξε στις 30.04.2009 και δεν ανανεώθηκε.

Οι μετοχές της Εταιρίας, οι οποίες είναι ελεύθερα διαπραγματεύσιμες, διαπραγματεύονται σε ευρώ. Η μονάδα διαπραγμάτευσης των μετοχών στο Χ.Α. είναι ο τίτλος μίας (1) άυλης κοινής μετοχής.

Η νομική κατάσταση των μετοχών της Εταιρίας είναι σύμφωνη με τους νόμους και τους κανονισμούς στους οποίους αυτές υπόκεινται. Ειδικότερα, οι μετοχές της Εταιρίας είναι πλήρως αποπληρωμένες και ελεύθερα μεταβιβάσιμες,

Οι μετοχές της Εταιρίας δεν περιέχουν ρήτρες εξαγοράς, ούτε και ρήτρες μετατροπής.

#### 4.3.1 Δικαιώματα Μετόχων

##### Γενικά

Οι μετοχές της Εταιρίας είναι Ονομαστικές [ΦΕΚ ΤΑΕ &ΕΠΕ 3301/9.6.1998], αδιαίρετες, εισηγμένες στο Χρηματιστήριο Αξιών Αθηνών, και άυλες, κατά τα προβλεπόμενα από το Ν. 2396/1996, ως ισχύει, και από τις εκάστοτε ισχύουσες διατάξεις. Ως χρόνος έκδοσης των μετοχών ορίζεται ο χρόνος καταχώρησής τους στα αρχεία της Ελληνικά Χρηματιστήρια Ανώνυμη Εταιρία (Ε.Χ.Α.Ε.) ή οποιουδήποτε άλλου φορέα, που τυχόν θα ορισθεί νόμιμα, για το σκοπό αυτό. Μέτοχος της Εταιρίας λογίζεται ο εγγεγραμμένος στο μητρώο αξιών της Ε.Χ.Α.Ε., ως ορίζεται στην παράγραφο 7 του άρθρου 8β του Κ.Ν.2190/1920, όπως ισχύει, ή οποιασδήποτε άλλης Υπηρεσίας ή Αρχής ορισθεί κατά Νόμο στο μέλλον .

Για την μετατροπή των μετοχών σε ονομαστικές ή των ονομαστικών σε ανώνυμες απαιτείται απόφαση της Γενικής Συνέλευσης των μετόχων κατά την απαρτία και πλειοψηφία του σύμφωνα με το άρθρο 29 παρ. 1 και 2 και το άρθρο 31 παρ. 1 του Κωδ. Ν. 2190/1920 όπως ισχύουν.

**Δικαίωμα Μερισματος:** Με την επιφύλαξη των διατάξεων του άρθρου 44α ΚΝ 2190/20, όπως ισχύει, η διάθεση των ετησίων καθαρών κερδών της Εταιρίας γίνεται με τον ακόλουθο τρόπο:

α) Το ένα εικοστό (1/20) κρατείται για το σχηματισμό τακτικού αποθεματικού. Η κράτηση αυτή παύει να είναι υποχρεωτική, όταν τα τακτικά αποθεματικά ανέλθει στο ένα τρίτο (1/3) τουλάχιστον του μετοχικού κεφαλαίου.

β) Κρατείται το απαιτούμενο ποσό για την καταβολή του πρώτου μερίσματος, που προβλέπεται από το άρθρο 3 του Α.Ν. 148/1967

γ) Το υπόλοιπο, που απομένει, διατίθεται κατά τον τρόπο που ορίζει το καταστατικό ή οι αποφάσεις της Γενικής Συνέλευσης.

Το προς διανομή εγκριθέν ποσό καταβάλλεται στους μετόχους μέσα σε δύο (2) μήνες από την απόφαση της Γενικής Συνέλευσης που ενέκρινε τις ετήσιες οικονομικές καταστάσεις.

Η διανομή προσωρινών μερισμάτων επιτρέπεται, μόνον εφόσον τηρηθούν οι προϋποθέσεις του άρθρου 46 του Κ.Ν. 2190/1920.

Τα μερίσματα που δεν έχουν ζητηθεί για μία πενταετία από την τελευταία ημέρα του έτους στο οποίο έλαβε χώρα η Γενική Συνέλευση που ενέκρινε τη διανομή τους παραγράφονται υπέρ του ελληνικού Δημοσίου.

**Δικαιώματα ψήφου:** Οι μέτοχοι ασκούν τα σχετικά με τη διοίκηση της Εταιρίας δικαιώματά τους μόνο με την συμμετοχή τους στη Γενική Συνέλευση. Κάθε μετοχή παρέχει δικαίωμα μίας ψήφου στη Γενική Συνέλευση. Σε περίπτωση συγκυριότητας το δικαίωμα των συγκυρίων ασκείται υποχρεωτικά από έναν κοινό αντιπρόσωπο. Οι μέτοχοι, που επιθυμούν να μετάσχουν στη Γενική Συνέλευση, οφείλουν να καταθέσουν στο Ταμείο της Εταιρίας, ή στο Ταμείο Παρακαταθηκών και Δανείων ή σε οποιαδήποτε στην Ελλάδα τράπεζα, σχετική βεβαίωση της «ΕΛΛΗΝΙΚΑ ΧΡΗΜΑΤΙΣΤΗΡΙΑ Α.Ε.», σύμφωνα με το άρθρο 51 του Ν. 2396/1996 ή βεβαίωση οποιασδήποτε άλλης Υπηρεσίας ή Αρχής ορισθεί κατά Νόμο που αντιστοιχεί σε βεβαίωση της ως άνω ανώνυμης εταιρίας, από την οποία να προκύπτουν οι μετοχές τους που τους παρέχουν το δικαίωμα αυτό, πέντε (5) τουλάχιστον πλήρεις ημέρες, πριν από την ημέρα που ορίσθηκε για τη συνεδρίαση της Γενικής Συνέλευσης.

Οι μέτοχοι, που έχουν δικαίωμα συμμετοχής στη Γενική Συνέλευση, μπορούν να αντιπροσωπευθούν σε αυτήν, από πρόσωπο που έχουν εξουσιοδοτήσει νόμιμα, με σχετικό πληρεξούσιο έγγραφο. Η ως άνω βεβαίωση της ΕΛΛΗΝΙΚΑ ΧΡΗΜΑΤΙΣΤΗΡΙΑ Α.Ε. ή η βεβαίωση που αντιστοιχεί σε βεβαίωση της Ε.Χ.Α.Ε. καθώς και έγγραφα νομιμοποίησης των αντιπροσώπων των μετόχων, πρέπει να κατατίθενται στην Εταιρία πέντε (5) τουλάχιστον πλήρεις ημέρες πριν από τη συνεδρίαση της Γενικής Συνέλευσης.

Μέτοχοι που δεν έχουν συμμορφωθεί προς τη διαδικασία που προβλέπεται ανωτέρω, μπορούν να μετάσχουν στη Γενική Συνέλευση μόνον μετά από άδειά της.

Επιτρέπεται, τηρουμένων των σχετικών αποφάσεων και διατάξεων, η εξ αποστάσεως συμμετοχή στην ψηφοφορία κατά τη Γενική Συνέλευση των μετόχων με την εκ των προτέρων αποστολή στους μετόχους των θεμάτων της ημερήσιας διάταξης της Γενικής Συνέλευσης και σχετικών ψηφοδελτίων με τα θέματα αυτά. Τα θέματα και τα ψηφοδέλτια μπορεί να διατίθενται και η συμπλήρωσή τους να γίνεται και ηλεκτρονικά μέσω του διαδικτύου. Οι μέτοχοι που ψηφίζουν με τον τρόπο αυτό υπολογίζονται για το σχηματισμό της απαρτίας και της πλειοψηφίας, εφόσον τα σχετικά ψηφοδέλτια έχουν παραληφθεί από την εταιρία δύο (2) τουλάχιστον πλήρεις ημέρες πριν από την ημέρα της Γενικής Συνέλευσης.

**Δικαιώματα προτίμησης:** Σε κάθε περίπτωση αύξησης του μετοχικού κεφαλαίου που δε γίνεται με εισφορά σε είδος ή έκδοσης ομολογίων με δικαίωμα μετατροπής τους σε μετοχές, παρέχεται δικαίωμα προτίμησης, σε ολόκληρο το νέο κεφάλαιο ή το ομολογιακό δάνειο, υπέρ των μετόχων κατά το χρόνο της έκδοσης, ανάλογα με την συμμετοχή τους στο υφιστάμενο μετοχικό κεφάλαιο. Εφόσον η Εταιρία έχει εκδώσει μετοχές περισσότερων κατηγοριών, στις οποίες τα δικαιώματα ψήφου ή συμμετοχής στα κέρδη ή στη διανομή του προϊόντος εκκαθάρισης είναι διαφορετικά μεταξύ τους, είναι δυνατή η αύξηση του κεφαλαίου με μετοχές μιας μόνο από τις κατηγορίες αυτές. Στην περίπτωση αυτή, το δικαίωμα προτίμησης παρέχεται στους μετόχους των άλλων

κατηγοριών μόνο μετά τη μη άσκηση του δικαιώματος από τους μετόχους της κατηγορίας στην οποία ανήκουν οι νέες μετοχές.

Με απόφαση της Γενικής Συνέλευσης που λαμβάνεται σύμφωνα με τις διατάξεις των παρ. 3 και 4 του άρθρου 29 και της παρ. 2 του άρθρου 31 του Κ.Ν. 2190/1920, μπορεί να περιοριστεί ή να καταργηθεί το δικαίωμα προτίμησης των, κατά το χρόνο της έκδοσης, μετόχων της Εταιρίας. Για να ληφθεί η απόφαση αυτή, το Διοικητικό Συμβούλιο υποχρεούται να υποβάλλει στη Γενική Συνέλευση γραπτή έκθεση στην οποία αναφέρονται οι λόγοι που επιβάλλουν τον περιορισμό ή την κατάργηση του δικαιώματος προτίμησης και στην οποία δικαιολογείται η τιμή που προτείνεται για την έκδοση των νέων μετοχών. Η απόφαση της Γενικής Συνέλευσης υποβάλλεται στις διατυπώσεις δημοσιότητας του άρθρου 7β του Κ.Ν. 2190/1920.

#### **Δικαίωμα στο προϊόν της εκκαθάρισης:**

Εκτός από την περίπτωση της πτώχευσης, τη λύση της Εταιρίας ακολουθεί η εκκαθάρισή της. Στην περίπτωση λύσης της εταιρίας, εξαιτίας της παρόδου του οριζόμενου στο Καταστατικό χρόνου διάρκειας αυτής, το Διοικητικό Συμβούλιο εκτελεί χρέη εκκαθαριστή μέχρι να διοριστούν εκκαθαριστές από τη Γενική Συνέλευση. Στην περίπτωση λύσης της εταιρίας με απόφαση της Γενικής Συνέλευσης, η Γενική Συνέλευση με την ίδια απόφαση ορίζει και τους εκκαθαριστές. Στην περίπτωση λύσης της εταιρίας με δικαστική απόφαση, σύμφωνα με τα άρθρα 48 και 48α του Κ.Ν. 2190/1920, ο εκκαθαριστής ορίζεται από το δικαστήριο με την απόφαση που κηρύσσει τη λύση της Εταιρίας. Οι εκκαθαριστές που ορίζει η Γενική Συνέλευση, μπορούν να είναι δύο (2) ή τέσσερις (4), μέτοχοι ή όχι και ασκούν όλες τις συναφείς με τη διαδικασία και το σκοπό της εκκαθάρισης αρμοδιότητες του Διοικητικού Συμβουλίου, όπως αυτές έχουν περιοριστεί από τη Γενική Συνέλευση, με τις αποφάσεις της οποίας έχουν υποχρέωση να συμμορφώνονται.

Ο διορισμός των εκκαθαριστών συνεπάγεται αυτοδικαίως την παύση της εξουσίας των μελών του Διοικητικού Συμβουλίου και των ελεγκτών.

Οι εκκαθαριστές που ορίζονται από τη Γενική Συνέλευση, οφείλουν μόλις αναλάβουν τα καθήκοντα τους, να κάνουν απογραφή της εταιρικής περιουσίας και να δημοσιεύουν στον Τύπο και στο Τεύχος Ανωνύμων Εταιριών και Εταιριών Περιορισμένης Ευθύνης της Εφημερίδας της Κυβέρνησης ισολογισμό, αντίτυπο του οποίου υποβάλλεται στην αρμόδια Εποπτεύουσα Αρχή. Επίσης, δημοσιεύουν ισολογισμούς εκκαθάρισης σύμφωνα με το άρθρο 7α περίπτωση β του Κ.Ν. 2190/1920, όπως ισχύει.

Την ίδια υποχρέωση έχουν οι εκκαθαριστές και όταν λήξει η εκκαθάριση.

Η Γενική Συνέλευση των μετόχων διατηρεί όλα τα δικαιώματά της κατά τη διάρκεια της εκκαθάρισης.

Οι ισολογισμοί της εκκαθάρισης εγκρίνονται από τη Συνέλευση των μετόχων, που επίσης αποφασίζει και για την απαλλαγή των εκκαθαριστών από κάθε ευθύνη.

Κάθε χρόνο υποβάλλονται στη Γενική Συνέλευση τα αποτελέσματα της εκκαθάρισης, με έκθεση των αιτίων που παρεμπόδισαν την αποπεράτωση της εκκαθάρισης.

#### **Δικαιώματα μειοψηφίας :**

Σύμφωνα με το καταστατικό της Εταιρίας και το Κ.Ν. 2190/1920, τα σημαντικότερα δικαιώματα μειοψηφίας είναι τα εξής:

1. Με αίτηση μετόχων, που εκπροσωπούν το ένα εικοστό (1/20) του καταβεβλημένου μετοχικού κεφαλαίου, το Διοικητικό Συμβούλιο υποχρεούται να συγκαλεί Έκτακτη Γενική Συνέλευση των μετόχων, ορίζοντας ημέρα συνεδρίασης αυτής, η οποία δεν πρέπει να απέχει περισσότερο από σαράντα πέντε (45) ημέρες από την ημερομηνία επίδοσης της αίτησης στον Πρόεδρο του Διοικητικού Συμβουλίου. Η αίτηση περιέχει το αντικείμενο της ημερήσιας διάταξης. Εάν δεν συγκληθεί Γενική Συνέλευση από το Διοικητικό Συμβούλιο εντός είκοσι (20)



ημερών από την επίδοση της σχετικής αίτησης, η σύγκληση διενεργείται από τους αιτούντες μετόχους με δαπάνες της Εταιρίας, με απόφαση του Μονομελούς Πρωτοδικείου της έδρας της Εταιρίας, που εκδίδεται κατά τη διαδικασία των ασφαλιστικών μέτρων. Στην απόφαση αυτή ορίζονται ο τόπος και ο χρόνος της συνεδρίασης, καθώς και η ημερήσια διάταξη.

2. Με αίτηση μετόχων, που εκπροσωπούν το ένα εικοστό (1/20) του καταβεβλημένου μετοχικού κεφαλαίου, το Διοικητικό Συμβούλιο υποχρεούται να εγγράψει στην ημερήσια διάταξη Γενικής Συνέλευσης, που έχει ήδη συκληθεί, πρόσθετα θέματα, εάν η σχετική αίτηση περιέλθει στο Διοικητικό Συμβούλιο δεκαπέντε (15) τουλάχιστον ημέρες πριν από τη Γενική Συνέλευση. Τα πρόσθετα θέματα πρέπει να δημοσιεύονται ή να γνωστοποιούνται, με ευθύνη του Διοικητικού Συμβουλίου, κατά το άρθρο 26 του Κ.Ν. 2190/20, επτά (7) τουλάχιστον ημέρες πριν από τη Γενική Συνέλευση. Αν τα θέματα αυτά δεν δημοσιευθούν, οι αιτούντες μέτοχοι δικαιούνται να ζητήσουν την αναβολή της Γενικής Συνέλευσης σύμφωνα με την κατωτέρω παρ. 3 και να προβούν οι ίδιοι στη δημοσίευση, κατά τα οριζόμενα στο προηγούμενο εδάφιο, με δαπάνη της Εταιρίας.

3. Με αίτηση μετόχου ή μετόχων που εκπροσωπούν το ένα εικοστό (1/20) του καταβεβλημένου μετοχικού κεφαλαίου, ο Πρόεδρος της Συνέλευσης υποχρεούται να αναβάλει μια μόνο φορά τη λήψη αποφάσεων από τη Γενική Συνέλευση, Τακτική ή Έκτακτη, για όλα ή ορισμένα θέματα, ορίζοντας ημέρα συνέχισης της συνεδρίασης, αυτή που ορίζεται στην αίτηση των μετόχων, η οποία όμως δεν μπορεί να απέχει περισσότερο από τριάντα (30) ημέρες από τη χρονολογία της αναβολής. Η μετ' αναβολή Γενική Συνέλευση αποτελεί συνέχιση της προηγούμενης και δεν απαιτείται η επανάληψη των διατυπώσεων δημοσίευσης της πρόσκλησης των μετόχων σε αυτήν δε, μπορούν να μετάσχουν και νέοι μέτοχοι, τηρουμένων των διατάξεων των άρθρων 27 παρ. 2 και 28 του Κ.Ν. 2190/20.

4. Μετά από αίτηση οποιουδήποτε μετόχου, που υποβάλλεται στην Εταιρία πέντε (5) τουλάχιστον πλήρεις ημέρες πριν από τη Γενική Συνέλευση, το Διοικητικό Συμβούλιο υποχρεούται να παρέχει στη Γενική Συνέλευση τις αιτούμενες συγκεκριμένες πληροφορίες για τις υποθέσεις της Εταιρίας, στο μέτρο που αυτές είναι χρήσιμες για την πραγματική εκτίμηση των θεμάτων της ημερήσιας διάταξης. Επίσης, με αίτηση μετόχων, που εκπροσωπούν το ένα εικοστό (1/20) του καταβεβλημένου μετοχικού κεφαλαίου, το Διοικητικό Συμβούλιο υποχρεούται να ανακοινώνει στη Γενική Συνέλευση, εφόσον είναι Τακτική, τα ποσά που, κατά την τελευταία διετία, καταβλήθηκαν σε κάθε μέλος του Διοικητικού Συμβουλίου ή τους διευθυντές της Εταιρίας, καθώς και κάθε παροχή προς τα πρόσωπα αυτά από οποιαδήποτε αιτία ή σύμβαση της Εταιρίας με αυτούς. Σε όλες τις ανωτέρω περιπτώσεις το Διοικητικό Συμβούλιο μπορεί να αρνηθεί την παροχή των πληροφοριών για αποχρώντα ουσιώδη λόγο, ο οποίος αναγράφεται στα πρακτικά. Τέτοιος λόγος μπορεί να είναι, κατά τις περιστάσεις, η εκπροσώπηση των αιτούντων μετόχων στο Διοικητικό Συμβούλιο σύμφωνα με τις παρ. 3 ή 6 του άρθρου 18 του Κ.Ν. 2190/20.

5. Μετά από αίτηση μετόχων, που εκπροσωπούν το ένα πέμπτο (1/5) του καταβεβλημένου μετοχικού κεφαλαίου, η οποία υποβάλλεται στην Εταιρία εντός της προθεσμίας της προηγούμενης παραγράφου, το Διοικητικό Συμβούλιο υποχρεούται να παρέχει στη Γενική Συνέλευση πληροφορίες για την πορεία των εταιρικών υποθέσεων και την περιουσιακή κατάσταση της Εταιρίας. Το Διοικητικό Συμβούλιο μπορεί να αρνηθεί την παροχή των πληροφοριών για αποχρώντα ουσιώδη λόγο, ο οποίος αναγράφεται στα πρακτικά. Τέτοιος λόγος μπορεί να είναι, κατά τις περιστάσεις, η εκπροσώπηση των αιτούντων μετόχων στο Διοικητικό Συμβούλιο σύμφωνα με τις παρ. 3 ή 6 του άρθρου 18 του Κ.Ν. 2190/20, εφόσον τα αντίστοιχα μέλη του Διοικητικού Συμβουλίου έχουν λάβει τη σχετική πληροφόρηση κατά τρόπο επαρκή.

## Διαπραγματευσιμότητα των μετοχών

Οι μετοχές της Εταιρίας είναι ελεύθερα διαπραγματεύσιμες. Σύμφωνα με τη παρ. 1.10 της ενότητας 2 του νέου Κανονισμού του Χρηματιστηρίου Αθηνών, η μονάδα διαπραγμάτευσης είναι ο άυλος τίτλος μίας (1) μετοχής.

## Προτάσεις εξαγοράς

Η Διοίκηση της Εταιρίας δηλώνει ότι εξ όσων γνωρίζει, δεν υπάρχουν δεσμευτικές προτάσεις εξαγοράς ή/ και κανόνες υποχρεωτικής εκχώρησης των μετοχών.

### 4.3.2 Φορολογία Μερισμάτων

Σύμφωνα με την εκάστοτε ισχύουσα φορολογική νομοθεσία, ο ονομαστικός συντελεστής φορολογίας εισοδήματος των κερδών των ημεδαπών ανώνυμων εταιριών στη χρήση 2005 ήταν 32%, στη χρήση 2006 ήταν 29%, ενώ για τη χρήση 2007 οι ανώνυμες εταιρίες εισηγμένες στο Χ.Α., βαρύνονται με φόρο 25% επί των φορολογητέων κερδών τους πριν από οποιαδήποτε διανομή. Περαιτέρω, σύμφωνα με τις ισχύουσες διατάξεις του Ν. 2238/1994 «Κώδικας Φορολογίας Εισοδήματος», όπως τροποποιήθηκε με το Ν. 3697/2008, για τις χρήσεις 2008 και 2009 ο συντελεστής φορολογίας εισοδήματος είναι 25% και προβλέπεται σταδιακή μείωση, κατά μία μονάδα ανά έτος. Έτσι ορίστηκε σε 24% για τη χρήση 2010, σε 23% για τη χρήση 2011, σε 22% για τη χρήση 2012, σε 21% για τη χρήση 2013 και, τέλος, σε 20% για τις χρήσεις που αρχίζουν από 1.1.2014 και εφεξής.

Σύμφωνα με την ισχύουσα φορολογική νομοθεσία, για μερίσματα η διανομή των οποίων εγκρίθηκε από Γενικές Συνελεύσεις μέχρι την 31.12.2008, ο μέτοχος δεν έχει καμία φορολογική υποχρέωση στην Ελλάδα επί του ποσού των μερισμάτων που εισπράττει. Για μερίσματα, όμως, που εγκρίνονται από Γενικές Συνελεύσεις μετά την 01.01.2009 επιβάλλεται αυτοτελής φορολόγηση των μερισμάτων ή προμερισμάτων που καταβάλλονται σε φυσικά πρόσωπα ή νομικά πρόσωπα με συντελεστή 10%. Ο φόρος αυτός παρακρατείται από την ανώνυμη εταιρία και με την παρακράτηση αυτή εξαντλείται η φορολογική υποχρέωση των δικαιούχων για τα πιο πάνω εισοδήματα. Με σχετική εγκύκλιο διευκρινίστηκε ότι στο φόρο μερίσματος υποβάλλεται η διανομή ή κεφαλαιοποίηση έκτακτων αποθεματικών προηγούμενων χρήσεων που γίνεται με απόφαση Γενικής Συνέλευσης η οποία λαμβάνεται μετά την 24.09.2008.

Ως χρόνος απόκτησης του εισοδήματος από τα μερίσματα λογίζεται η ημερομηνία έγκρισης του Ισολογισμού από τη Γενική Συνέλευση των μετόχων της Εταιρίας.

### 4.3.3 Φορολογία της Πώλησης Μετοχών

Ο φόρος ή οι φόροι που επιβάλλονται εξ αιτίας της πώλησης εισηγμένων μετοχών διαφοροποιούνται με κριτήριο τον χρόνο που αποκτήθηκαν οι πωλούμενες μετοχές. Έτσι:

(α) Μετοχές που αποκτώνται από την 1<sup>η</sup> Ιουλίου 2010 και μετά

Επιβάλλεται φόρος αυτοτελώς με συντελεστή 10% στα κέρδη που αποκτούν φυσικά ή νομικά πρόσωπα που τηρούν βιβλία Α' ή Β' κατηγορίας του Κ.Β.Σ. από την πώληση μετοχών της Εταιρίας, οι οποίες αποκτώνται από την 1<sup>η</sup> Ιουλίου 2010 και μετά. Το κέρδος από την πώληση υπολογίζεται με αφαίρεση του κόστους κτήσης των

μετοχών από την τιμή πώλησής τους. Ως κόστος κτήσης των μετοχών λαμβάνεται η μέση τιμή απόκτησης αυτών. Σε περίπτωση πραγματοποίησης περισσότερων της μίας συναλλαγών επί μετοχών της Εταιρίας, θεωρείται ότι η πώλησή τους λαμβάνει χώρα με την χρονολογική σειρά που αποκτήθηκαν. Ο φόρος βαρύνει τον πωλητή των μετοχών. Εάν ο πωλητής είναι φυσικό πρόσωπο ή επιχείρηση οποιασδήποτε μορφής που τηρεί βιβλία Α' ή Β' κατηγορίας του Κώδικα Βιβλίων και Στοιχείων ή αλλοδαπή επιχείρηση που δεν τηρεί βιβλία στην Ελλάδα, με την καταβολή του 10% εξαντλείται η φορολογική υποχρέωση του πωλητή γι' αυτά τα εισοδήματα. Εάν ο πωλητής είναι επιχείρηση οποιασδήποτε μορφής που τηρεί βιβλία Γ' κατηγορίας του Κ.Β.Σ. τα κέρδη αυτά εμφανίζονται σε λογαριασμό ειδικού αποθεματικού· σε περίπτωση μεταγενέστερης διανομής ή κεφαλαιοποίησης του εν λόγω ειδικού αποθεματικού τα κέρδη από την πώληση των μετοχών υποβάλλονται σε φόρο εισοδήματος με τις γενικές διατάξεις και από τον οφειλόμενο φόρο εκπίπτει το ήδη καταβληθέν 10%. Ειδικότερες διατάξεις υπάρχουν για την μεταχείριση της ζημίας που ενδεχομένως να προκύψει από την πώληση των πιο πάνω μετοχών.

(β) Μετοχές που αποκτώνται μέχρι την 30 Ιουνίου 2010

Επιβάλλεται φόρος με συντελεστή 1,5 τοις χιλίοις (1,5‰) στην πώληση μετοχών της Εταιρίας, οι οποίες μετοχές αποκτώνται μέχρι την 30 Ιουνίου Δεκεμβρίου 2010. Ο φόρος υπολογίζεται επί της αξίας πώλησης και βαρύνει τον πωλητή των μετοχών, επιβάλλεται δε και στις χρηματιστηριακές και στις εξωχρηματιστηριακές πωλήσεις των εν λόγω μετοχών.

Παράλληλα, το κέρδος από την πώληση των ανωτέρω μετοχών απαλλάσσεται από τον φόρο εισοδήματος όταν ο πωλητής δεν υποχρεούται να τηρεί καθόλου βιβλία ή τηρεί βιβλία Α' ή Β' κατηγορίας του Κ.Β.Σ. Εάν ο πωλητής των ανωτέρω μετοχών τηρεί βιβλία Γ' κατηγορίας του Κ.Β.Σ. η επιβολή του φόρου εισοδήματος αναβάλλεται εφόσον ο πωλητής εμφανίζει τα κέρδη αυτά σε λογαριασμό ειδικού αποθεματικού με προορισμό τον συμψηφισμό τυχόν ζημιών που θα προκύψουν στο μέλλον από την πώληση μετοχών εισηγμένων ή όχι στο Χρηματιστήριο Αθηνών. Σε περίπτωση μεταγενέστερης διανομής ή κεφαλαιοποίησης του εν λόγω ειδικού αποθεματικού ή διάλυσης της επιχείρησης του πωλητή, τα κέρδη από την πώληση των μετοχών υποβάλλονται σε φόρο εισοδήματος κατ' εκείνο τον χρόνο με τις γενικές διατάξεις.

#### 4.4 ΑΝΑΜΕΝΟΜΕΝΟ ΧΡΟΝΟΔΙΑΓΡΑΜΜΑ

Το αναμενόμενο χρονοδιάγραμμα της ολοκλήρωσης της παρούσας αύξησης του Μετοχικού Κεφαλαίου λόγω απορρόφησης του Κλάδου της Vodafone είναι το ακόλουθο:

ΗΜΕΡΟΜΗΝΙΑ	ΓΕΓΟΝΟΣ
14/01/2010	Έγκριση Ενημερωτικού Δελτίου από το Δ.Σ. της Επιτροπής Κεφαλαιαγοράς
18/01/2010	Δημοσίευση της ανακοίνωσης για τη διάθεση του εγκεκριμένου Ενημερωτικού Δελτίου στο κοινό
18/01/2010	Δημοσίευση Ενημερωτικού Δελτίου (ανάρτηση στην ιστοσελίδα της Εταιρίας, της Ε.Κ., του Χ.Α. και του Συμβούλου)
21/01/2010	Εκτιμώμενη ημερομηνία έγκρισης εισαγωγής των νέων μετοχών από το Δ.Σ. του Χ.Α.
21/01/2010	Εκτιμώμενη ημερομηνία δημοσίευσης της ανακοίνωσης στο Η.Δ.Τ. για την έναρξη διαπραγμάτευσης των νέων μετοχών
25/01/2010	Εκτιμώμενη ημερομηνία έναρξης διαπραγμάτευσης νέων μετοχών

Σημειώνεται ότι το παραπάνω χρονοδιάγραμμα εξαρτάται από πολλούς αστάθμητους παράγοντες και ενδέχεται να μεταβληθεί. Για την εισαγωγή προς διαπραγμάτευση των νέων μετοχών απαιτείται η προηγούμενη έγκριση

του Χ.Α., η οποία παρέχεται μετά την υποβολή από την Εταιρία και τον έλεγχο από τα αρμόδια όργανα του Χ.Α. σειράς δικαιολογητικών.

#### 4.5 ΜΕΙΩΣΗ ΠΟΣΟΣΤΟΥ ΣΥΜΜΕΤΟΧΗΣ (DILUTION)

Στον ακόλουθο πίνακα παρουσιάζεται η μετοχική σύνθεση κατόχων κοινών ονομαστικών μετοχών, κατά την ημερομηνία της Έκτακτης Γενικής Συνέλευσης της Εταιρίας την 16.12.2009 και μετά την ολοκλήρωση της παρούσας αύξησης λόγω απορρόφησης του Κλάδου της Vodafone.

	ΠΡΙΝ ΤΗΝ ΑΥΞΗΣΗ ΛΟΓΩ ΑΠΟΡΡΟΦΗΣΗΣ ΤΟΥ ΚΛΑΔΟΥ (Ε.Γ.Σ. 16.12.2009)*				ΜΕΤΑ ΤΗΝ ΑΥΞΗΣΗ ΛΟΓΩ ΑΠΟΡΡΟΦΗΣΗΣ ΤΟΥ ΚΛΑΔΟΥ			
	ΜΕΤΟΧΙΚΗ ΣΥΝΘΕΣΗ		Δικαιώματα Ψήφου		ΜΕΤΟΧΙΚΗ ΣΥΝΘΕΣΗ		Δικαιώματα Ψήφου	
	Αριθμός μετοχών	Ποσοστό	Δικαιώματα Ψήφου	Ποσοστό	Αριθμός μετοχών	Ποσοστό	Δικαιώματα Ψήφου	Ποσοστό
INTRACOM ΑΝΩΝΥΜΗ ΕΤΑΙΡΙΑ ΣΥΜΜΕΤΟΧΩΝ (INTRACOM HOLDINGS)	76.610.514	60,43%	80.028.114***	63,13%	76.610.514	49,25%	80.028.114	51,45%
WORLD EQUITIES INVESTMENTS HOLDINGS SA****	27.869.231	21,98%	27.869.231	21,98%	27.869.231	17,92%	27.869.231	17,92%
VODAFONE-ΠΑΝΑΦΟΝ Α.Ε.Ε.Τ.	0	0,0%	0	0,0%	28.775.838	18,50%	28.775.838	18,50%
VESBOCHICO TRADING CO LIMITED	3.233.205	2,55%	3.233.205	2,55%	3.233.205	2,08%	3.233.205	2,08%
Λοιποί μέτοχοι (<2%)**	19.056.282	15,03%	15.638.682	12,34%	19.056.282	12,25%	15.638.682	10,05%
<b>Σύνολο</b>	<b>126.769.232</b>	<b>100,00%</b>	<b>126.769.232</b>	<b>100,00%</b>	<b>155.545.070</b>	<b>100,00%</b>	<b>155.545.070</b>	<b>100,00%</b>

\*Σύμφωνα με το Νόμο 3556/2007

\*\*Στους λοιπούς μετόχους περιλαμβάνονται η INTRACOM IT SERVICES (100% θυγατρική της Intracom Holdings) η οποία κατέχει 2.408.615 Κοινές Ονομαστικές μετοχές της Εταιρίας (ήτοι ποσοστό 1,90%), και η INTRASOFT INTERNATIONAL S.A. (96,56% θυγατρική της Intracom IT Services) η οποία κατέχει 1.008.985 Κοινές Ονομαστικές μετοχές της Εταιρίας (ήτοι ποσοστό 0,80%)

\*\*\* Στο σύνολο των δικαιωμάτων ψήφου της Intracom Holdings περιλαμβάνονται 3.417.600 δικαιώματα ψήφου που αντιστοιχούν στο συνολικό αριθμό των μετοχών της Εταιρίας που κατέχουν οι θυγατρικές της εταιρίες, INTRACOM IT SERVICES (2.408.615 μετοχές) και η INTRASOFT INTERNATIONAL S.A. (1.008.985 μετοχές)

\*\*\*\* Η εταιρία WEI, σύμφωνα με την από 27.03.2009 σχετική γνωστοποίησή της κατά Ν. 3556/2007, ελέγχεται κατά ποσοστό 100% από τον κ. Rene Faltz.

#### 4.6 ΔΑΠΑΝΕΣ ΕΚΔΟΣΗΣ

Οι συνολικές δαπάνες έκδοσης (Φόρος Συγκέντρωσης Κεφαλαίου, εισφορά υπέρ της Επιτροπής Ανταγωνισμού, δικαιώματα Χ.Α. και ΕΛΛΗΝΙΚΑ ΧΡΗΜΑΤΙΣΤΗΡΙΑ Α.Ε., τέλος υπέρ της Επιτροπής Κεφαλαιαγοράς, εκτύπωση του Ενημερωτικού Δελτίου, ανακοινώσεις στον Τύπο, κ.α.) εκτιμώνται ότι θα ανέλθουν στο ποσό ύψους €703 χιλ. περίπου.

Στον παρακάτω πίνακα αναλύονται ανά είδος οι εκτιμώμενες δαπάνες έκδοσης.

<b>ποσά σε Ευρώ</b>	
Αμοιβές Συμβούλου Έκδοσης, ορκωτών και νομικών Ελεγκτών και Αποτιμητή	180.000
Φόρος συγκέντρωσης κεφαλαίου και εισφορά υπέρ Επιτροπής ανταγωνισμού	422.466
Τέλος εξέτασης Ενημερωτικού Δελτίου και πόρος υπέρ Επιτροπής Κεφαλαιαγοράς	17.444
Πόρος υπέρ Χ.Α.	36.142
Δικαιώματα Ε.Χ.Α.Ε.	42.089
Λοιπές δαπάνες	5.000
<b>Σύνολο εκτιμώμενων δαπανών</b>	<b>703.141</b>

#### 4.7 ΣΥΓΚΡΟΥΣΗ ΣΥΜΦΕΡΟΝΤΩΝ

Η ALPHA BANK θα λάβει αμοιβές ως Σύμβουλος Έκδοσης. Επιπλέον, υφίστανται συναλλαγές και χρηματοοικονομικές συμβάσεις που έχουν συναφθεί στα πλαίσια της συνήθους συναλλακτικής δραστηριότητας της Εταιρίας με εταιρίες του Ομίλου ALPHA BANK, οι κυριότερες των οποίων είναι οι ακόλουθες: α) συμβάσεις πίστωσης με ανοιχτούς αλληλόχρεους λογαριασμούς και έκδοσης εγγυητικών επιστολών, β) σύμβαση για την έκδοση ομολογιακού δανείου.

Σημειώνεται ότι εντός του έτους 2008, η ALPHA BANK είχε αναλάβει το ρόλο του Συμβούλου για τη συγχώνευση της Εταιρίας με την UNIBRAIN και διενήργησε την αποτίμηση των εταιριών HOL και UNIBRAIN για την εν λόγω συγχώνευση και έλαβε αμοιβές για την παροχή αυτών των υπηρεσιών. Επίσης εντός του έτους 2008, η ALPHA BANK είχε αναλάβει το ρόλο του Συμβούλου Έκδοσης για την αύξηση του μετοχικού κεφαλαίου της Εταιρίας με καταβολή μετρητών με δικαίωμα προτίμησης υπέρ παλαιών μετόχων η οποία αποφασίσθηκε με την από 12.12.2008 Έκτακτη Γενική Συνέλευση των μετοχών της. Η εν λόγω αύξηση μετοχικού κεφαλαίου της Εταιρίας ολοκληρώθηκε το Μάρτιο του 2009 και για την παροχή αυτής της υπηρεσίας καθώς και για τη διάθεση του δικτύου της η ALPHA BANK έλαβε αμοιβή από την Εταιρία.

Σημειώνεται επίσης ότι ο βασικός μέτοχος της Εταιρίας, η εταιρία INTPAKOM ΑΝΩΝΥΜΗ ΕΤΑΙΡΕΙΑ ΣΥΜΜΕΤΟΧΩΝ ενδέχεται να συνάψει τραπεζικές και χρηματοπιστωτικές συναλλαγές με την ALPHA BANK ή συνδεδεμένες με αυτήν εταιρίες, χωρίς όμως αυτές οι συναλλαγές να σχετίζονται με την παρούσα εταιρική πράξη.

Πέραν των ανωτέρω, η ALPHA BANK ως Σύμβουλος, καθώς και τα πρόσωπα που ενεργούν για λογαριασμό της, δηλώνουν ότι δεν έχουν συμφέροντα τα οποία δύνανται να επηρεάσουν την παρούσα εταιρική πράξη.

## 4.8 ΓΛΩΣΣΑΡΙΟ - ΟΡΟΛΟΓΙΑ

ADSL (Asymmetric Digital Subscriber Line) - Ασύμμετρη Ψηφιακή Συνδρομητική Γραμμή είναι μια μορφή DSL, δηλαδή μια τεχνολογία μετάδοσης δεδομένων που λειτουργεί πάνω σε παραδοσιακή τηλεφωνική γραμμή αλλά πετυχαίνει υψηλότερους ρυθμούς μεταφοράς από τα παραδοσιακά modem.

Domain Name (όνομα Χώρου) – Συστοιχία αλφαριθμητικών στοιχείων, η οποία συνιστά την ταυτότητα ενός η/υ στο Διαδίκτυο και επιτρέπει τη χρήση πρωτοκόλλων ή/και υπηρεσιών (ανάρτηση σελίδας, δημιουργία διεύθυνσης ηλεκτρονικού ταχυδρομείου, κα).

DSL Digital Subscriber Line (Ψηφιακή Συνδρομητική Γραμμή) – Η τεχνολογία DSL επιτρέπει τη χρήση χάλκινου καλωδίου για μεταφορά δεδομένων με υψηλή ταχύτητα.

DWDM (Dense Wavelength Division Multiplexing) - Η Πυκνή Πολυπλεξία Διαχωρισμού Μήκους Κύματος (DWDM) είναι μια τεχνολογία οπτικών δικτύων η οποία χρησιμοποιείται για να αυξηθεί η χωρητικότητα του μέσου μεταφοράς των δεδομένων (οπτικές ίνες).

FTTB (Fiber to the Building) – Οπτική ίνα μέχρι το κτίριο είναι μια FTTx τεχνολογία (δηλαδή μια αρχιτεκτονική σύνδεσης σε δίκτυο Οπτικών Ινών), στην οποία η οπτική ίνα φτάνει μέχρι το κτίριο (συνήθως μέχρι τον καταναμητή) στο οποίο βρίσκεται ο χώρος του τελικού χρήστη, αλλά δε φτάνει μέχρι το χώρο του.

IP – Το Internet Protocol είναι το πρωτόκολλο επικοινωνίας για τη μετάδοση δεδομένων στο Internet

IPTV (Δικτυακή Τηλεόραση) - αφορά στη μετάδοση τηλεοπτικού σήματος μέσω του πρωτοκόλλου IP και μίας ευρυζωνικής σύνδεσης

SHDSL (Symmetric High-speed Digital Subscriber Line) – Συμμετρική Ψηφιακή Συνδρομητική Γραμμή είναι μια μορφή DSL, δηλαδή μια τεχνολογία μετάδοσης δεδομένων που λειτουργεί πάνω σε παραδοσιακή τηλεφωνική γραμμή αλλά πετυχαίνει υψηλότερους ρυθμούς μεταφοράς από τα παραδοσιακά modem.

Αδεσμοποίητη Πρόσβαση στον Τοπικό Βρόχο (Α.Π.Τ.Β) – Η διαδικασία με την οποία οι τοπικοί βρόχοι αποσυνδέονται φυσικά από το δίκτυό τους και συνδέονται στο δίκτυο ενός ανταγωνιστή παρόχου. Αυτό επιτρέπει σε παρόχους εκτός του κυρίαρχου παρόχου να χρησιμοποιούν τον τοπικό βρόχο για την παροχή υπηρεσιών απευθείας στους πελάτες.

Διασύνδεση – η φυσική και λογική ζεύξη δημόσιων δικτύων επικοινωνιών που χρησιμοποιούνται από την ίδια ή διαφορετική επιχείρηση προκειμένου να παρέχεται στους χρήστες της ίδιας ή άλλης επιχείρησης ή να έχουν πρόσβαση σε υπηρεσίες που παρέχονται από άλλη επιχείρηση. Οι υπηρεσίες μπορούν να παρέχονται από τα εμπλεκόμενα μέρη ή από άλλα μέρη που έχουν πρόσβαση στο δίκτυο. Η διασύνδεση είναι ειδικός τύπος πρόσβασης που εφαρμόζεται μεταξύ φορέων εκμετάλλευσης δημόσιων δικτύων.

Εθνική Ρυθμιστική Αρχή: η Εθνική Επιτροπή Τηλεπικοινωνιών και Ταχυδρομείων (Ε.Ε.Τ.Τ.)

Μεριζόμενη πρόσβαση στον αδεσμοποίητο τοπικό βρόχο (SLLU) – Η παροχή σε ένα δικαιούχο πρόσβασης στον τοπικό βρόχο ή υποβρόχο του κοινοποιημένου παρόχου, η οποία επιτρέπει τη χρήση της ζώνης του φάσματος των συχνοτήτων του συνεστραμμένου μεταλλικού ζεύγους που δεν χρησιμοποιείται για φωνή. Ο τοπικός βρόχος εξακολουθεί να χρησιμοποιείται από τον κοινοποιημένο πάροχο για την παροχή τηλεφωνικής υπηρεσίας στο κοινό.

Πλήρως αδεσμοποίητη πρόσβαση στον τοπικό βρόχο (FLLU) – Η παροχή σε δικαιούχο πρόσβασης στον τοπικό βρόχο σε υποβρόχους του κοινοποιημένου φορέα εκμετάλλευσης που παρέχει τη δυνατότητα χρήσης του συνόλου του φάσματος συχνότητας του συνεστραμμένου μεταλλικού ζεύγους.

Πρόσβαση – η διάθεση ευκολιών ή / και υπηρεσιών σε άλλη επιχείρηση βάσει καθορισμένων όρων σε αποκλειστική ή μη βάση, για το σκοπό παροχής υπηρεσιών ηλεκτρονικών επικοινωνιών. Καλύπτει, μεταξύ άλλων την πρόσβαση σε στοιχεία του δικτύου και συναφείς ευκολίες, που μπορούν να αφορούν και τη σύνδεση εξοπλισμού δια σταθερών ή μη σταθερών μέσων (περιλαμβάνει συγκεκριμένα την πρόσβαση στον τοπικό βρόχο και σε ευκολίες και υπηρεσίες απαραίτητες για την παροχή υπηρεσιών μέσω τοπικού βρόχου), την πρόσβαση σε υλική υποδομή (που περιλαμβάνει κτίρια, σωλήνες και ιστούς), την πρόσβαση σε συναφή συστήματα λογισμικού (που περιλαμβάνουν την πρόσβαση σε συστήματα λειτουργικής υποστήριξης), την πρόσβαση σε μετάφραση αριθμών ή σε συστήματα που παρέχουν ισοδύναμες λειτουργικές δυνατότητες, την πρόσβαση σε σταθερά κα κινητά δίκτυα, ιδίως για περιαγωγή, την πρόσβαση σε συστήματα υπό όρους πρόσβασης για υπηρεσίες ψηφιακής τηλεόρασης και την πρόσβαση σε υπηρεσίες εικονικού δικτύου.

Οπτική Ίνα – Η πλαστική ή γυάλινη (silicon dioxide) ίνα, η οποία χρησιμοποιείται για τη μετάδοση πληροφοριών με τη χρήση υπέρυθρων ή ορατού φωτός ως μέσου μεταφοράς (συνήθως laser).

Συνεγκατάσταση – Η παροχή από έναν πάροχο Α σε έναν πάροχο Β, πρόσβασης σε υλική υποδομή (ιδίως φυσικό χώρο και φυσικές συνεγκαταστάσεις) η οποία επιτρέπει στον πάροχο Β να εγκαταστήσει εξοπλισμό στις εγκαταστάσεις του παρόχου Α.

Τοπικός Βρόχος – σημαίνει το φυσικό συνεστραμμένο ζεύγος μεταλλικής ζεύξης που συνδέει το σημείο τερματισμού του δικτύου στις εγκαταστάσεις του πελάτη με το βασικό πλαίσιο διανομής (main distribution frame) ή αντίστοιχη ευκολία στο σταθερό δημόσιο τηλεφωνικό δίκτυο.